

平成30年度

教育年報

弘前市教育委員会

教育年報

～～ 目 次 ～～

弘前市の概要	1
教育委員会	5
学校教育	19
社会教育	57
文化	101
スポーツ	109
名簿	131
弘前市教育年表	143

1. 各表にはできる限り単位を明示していますが、単位が明らかな場合には省略しているものもございます。
2. 表中、実績はあるが集計をしていない、データがないなど数値が不明・不詳な場合には、「・・・」と表示しております。
3. 表中、実績がないものや表記上適当でない場合には、「—」と表示しております。

弘前市の概要

1. 市の沿革（弘前のおいたち）	1
2. 地名「ひろさき」の由来	1
3. 位置と地勢	2
4. 人口と世帯数	2
5. 市民憲章・市章・市の花・市の木	2
6. 友好都市	3
7. 市職員数	3
8. 学校の状況	4
9. 認定こども園数	4
10. 保育所・へき地保育所・児童館数	4

1. 市の沿革（弘前のおいたち）

弘前のまちは、戦国時代の津軽氏の台頭にはじまります。

南部氏の一族、南部光信は延徳3年(1491年)に種里(現・鱒ヶ沢町)に入部し、文亀2年(1502年)に大浦城を築城しました。その後、為信の代になって津軽一円を領有し、津軽氏を称しました。

初代藩主となった為信は、文禄3年(1594年)に堀越城に本居を移しますが、京都で客死します。その後2代藩主信枚(のぶひら)が、慶長16年(1611年)に弘前城を築き、城下町弘前が誕生しました。以後、明治維新までの約260年間、津軽地方の政治・経済・文化の中心として繁栄します。

12代藩主承昭(つぐあきら)のとき明治維新が起き、明治4年(1871年)7月、廃藩置県によって「弘前県」となりますが、9月には弘前県は青森県と改称され、県庁も弘前から青森へと移りました。

明治22年(1889年)4月に市町村制が実施され、全国30市とともに旧弘前市が、また、同じく旧相馬村が誕生しました。

明治27年(1894年)には弘前・青森間に鉄道が開通し、31年(1898年)に第八師団司令部が設置され軍都としての歩みを続け、大正10年(1921年)には官立弘前高等学校(現在の弘前大学)が開校しました。

弘前は、幸いにも戦災をまぬがれて終戦を迎え、昭和30・32年(1955・1957年)の市町村合併では、旧弘前市が周辺12町村と合併、昭和30年には当時の駒越村・大浦村・岩木村が合併し旧岩木村となり、その後、昭和36年(1961年)の町制施行で旧岩木町が誕生しました。さらに、平成18年2月27日、人口の減少や少子高齢化の進展、日常生活圏の拡大、行政ニーズの多様化・高度化、厳しい財政状況などの地方を取り巻く大きな環境の変化に対応し、これらの課題に的確に取り組み、住みよい地域社会を実現するため、弘前市、岩木町、相馬村の3市町村が合併し新しいまち「弘前」が誕生しました。

現在まで約400年の歴史を歩む弘前のまちは、お城とさくらに代表される数々の文化遺産と、恵まれた自然環境を土台に文化都市として発展し、現在では、弘前大学をはじめとした4大学と2短期大学、9の高等学校を有する東北屈指の学園都市として成長を遂げる一方、りんごと米の田園都市、全国一のりんご生産圏としての地歩を築いています。

2. 地名「ひろさき」の由来

弘前は、以前「高岡」とか「鷹岡(鷹ヶ岡)」と呼ばれていたということです。これは、城地が高台にあることや、昔は鷹が営巣していたというところに由来があるようです。

高岡が弘前に改称された理由は、はっきりしていません。ひとつには、北海道への海上交通の要地で、その地勢が広大なところから「広崎」と呼び、それが「弘前」になったという説や、十三岬から松前までの海を「尾閭(びろ)」と呼び、十三岬を「尾閭ヶ崎」と呼んでいたのをとって「弘前」としたという説のほか、イギリス人チェンバレンが唱えたアイヌ語に起源があるという考え方などがありますが、いずれも明らかではありません。「信枚君一代之自記」には、「弘前」という名称が用いられたのは、寛永5年(1628年)の8月20日からと記録されています。

～『弘前市史 藩政編』より～

3. 位置と地勢

弘前市は、青森県の西南部に位置し、総面積524.2k㎡の内陸型地域です。

東に奥羽山脈の八甲田連峰を望み、西に「津軽富士」と呼ばれる青森県最高峰の岩木山を有し、南には、秋田県にまたがり世界遺産に登録されている白神山地が連なります。山々に囲まれた平野部においては、白神山地に源を発し、やがては十三湖を経て日本海に注ぐ県内最大の流域面積を持つ一級河川岩木川が、約30kmにおよび北流しています。この岩木川には平川、浅瀬石川が合流し、流域の肥沃で広大な津軽平野は県内屈指の穀物生産地域を形成しています。また、平野周辺部の小高い丘陵地帯には、県の基幹農産物であるりんごの約4割を生産する樹園地が広がり、更には、その樹園地を取り巻くように山林地帯が伸び、緑豊かな自然環境に恵まれた地域となっています。

位 置	東 経：140度9分～36分	北 緯：40度28分～45分
標 高	市役所：44.4m	
広 ぼ う	東 西：37.6km	南 北：32.7km
面 積	524.20k㎡	

4. 人口と世帯数 (平成27年10月1日国勢調査) ※次回は平成32年

人 口	総数 177,411人 (男 81,367人 女 96,044人)	
世 帯 数	71,152世帯	
産業別就業人口	総数※ 85,719人	第1次産業 12,316人 第2次産業 13,579人 第3次産業 54,242人

※ 総数には「分類不能」を含む。

5. 市民憲章・市章・市の花・市の木

市民憲章	岩木山(おやま)とお城に見守られ 春は桜 夏はねふた 秋はりんご 冬は雪 弘前ひろさき あずましいふるさと あふれる笑顔で 未来へつなごう	平成23年の弘前城築城400年祭および合併5周年を機に、市民の皆さまにふるさとに対する誇りと愛着心を持っていただき、より一層の一体感をはぐくむとともに、まちづくりに対する市民意識の高揚を図ることを目的に、平成24年1月1日に弘前市民憲章を制定しました。
市 章	卍	卍(まんじ)は、藩政時代に津軽氏の旗印として用いられた由緒あるもので、功德・円満の意味で、吉祥万徳の相を表すといわれ、明治33年6月から旧弘前市の市章として用いられてきましたが、再び市章として制定されました。
市 の 花	さくら	さくらは、弘前で日本一の春を演出し、4月23日から5月5日にかけてのさくらまつりには、全国から約200万人もの観光客が弘前を訪れます。
市 の 木	りんご	りんごは、健康と美容にも優れた効果があるといわれ、弘前では16万トン以上を収穫して全国の約20%を占め、日本一の生産量を誇ります。

注：平成18年2月27日の市町村合併に伴い、新たに市章、市の花、市の木が平成18年11月15日の合併記念式典において制定されました。また、平成24年1月1日に、新たに市民憲章が制定されました。

6. 友好都市

<p>北海道 斜里町 (しゃりちょう)</p>	<p>斜里町は、北海道の北東部に位置し、秀峰斜里岳を仰ぎ、雄大なオホーツク海と世界自然遺産の知床を擁する東北海道を代表する観光地です。産業では、小麦などの畑作を中心とした農業、日本一の水揚げを誇る秋さけを中心とする漁業のまちです。</p> <p>文化4年(1807年)の津軽藩士の北方警備が縁となり、ねふたまつりや物産などの交流事業を行ってきており、平成18年11月に友好都市提携の盟約を締結しています。</p>
<p>群馬県 太田市 (おおたし)</p>	<p>太田市は、群馬県の東南部に位置し、金山や利根川、渡良瀬川などの自然に恵まれ、清和源氏新田氏の故郷であるとともに、徳川家発祥の地とされる歴史あるまちです。産業では、自動車産業を中心とした北関東を代表する工業都市です。</p> <p>慶長5年(1600年)の関ヶ原の合戦の功績により、津軽藩に与えられた領地が縁となり、ねふたまつりや小・中学生の交流事業を行ってきており、平成18年11月に友好都市提携の盟約を締結しています。</p>

7. 市職員数 (平成30年4月1日現在)

所 属	職員数 (人)	所 属	職員数 (人)
総数	1, 4 2 1		
経営戦略部	9 8	相馬総合支所	1 5
財務部	1 4 3	市立病院	2 1 4
市民文化スポーツ部	8 9	会計課	1 1
健康福祉部	2 3 5	上下水道部	9 6
農林部	5 3	議会事務局	1 1
商工振興部	2 6	教育委員会	1 6 5
観光振興部	2 2	選挙管理委員会事務局	4
建設部	9 9	監査委員事務局	5
都市環境部	1 0 6	農業委員会事務局	1 3
岩木総合支所	1 6		

※会計課には会計管理者を含む。

※フルタイム再任用職員40人を含む。

8. 学校の状況 (平成29年5月1日現在：学校一覧)

区分	学校数 (校)				教員数 (人)	児童・生徒・学生数 (人)		
	総数	国立	公立	私立		総数	男	女
幼稚園	10	1	0	9	73	658	314	344
小学校	36	1	35	0	612	7,806	3,938	3,868
中学校	18	1	16	1	381	4,411	2,294	2,117
高等学校	11	0	7	4	462	6,158	3,112	3,046
	全日制	10	0	6	448	6,118	3,079	3,039
	定時制	1	0	1	14	40	33	7
聾学校	1	0	1	0	21	10	7	3
養護学校	3	1	2	0	143	253	166	87
短期大学	2	0	0	2	55	496	129	367
大学	4	1	0	3	739	8,359	4,455	3,904
総数	85	5	61	19	2,486	28,151	14,415	13,736

※幼稚園には、幼稚園型認定こども園を含む。

※「大学」に「放送大学」は含まれていない。

区分	学校数 (校)	教員数 (人)	生徒数 (人)			
			総数	男	女	
専修学校	8	75	801	211	590	
	看護	2	24	401	44	357
	和裁・洋裁	1	3	12	1	11
	栄養	1	12	58	20	38
	情報処理	2	17	171	93	78
	介護福祉・保育	1	9	82	23	59
	理容・美容	1	10	77	30	47
各種学校	3	10	79	47	32	
	情報処理	1	2	0	0	0
	高校・大学受験	2	8	79	47	32

9. 認定こども園数 (平成30年4月1日現在)

幼保連携型	幼稚園型	保育所型
22	2	1

10. 保育所・へき地保育所・児童館数 (平成30年4月1日現在)

市立	私立	へき地保育所	児童館 児童センター
1	41	1	24

教育委員会

1. 教育長及び教育委員	5
2. 教育委員会会議開催状況	5
3. 教育委員会会議以外の活動状況	6
4. 教育委員会行政組織運営図	8
5. 教育委員会職員数	9
6. 弘前市教育委員会の方針	10
7. 弘前立小・中学校の教育改革に関する基本方針	12
8. 教育自立圏構築推進事業	13
9. 「弘前式」ICT活用教育推進事業	15
10. ひろさき教育創生市民会議	16
11. 小規模特認校	16
12. 教育費予算（当初予算）	17
(1) 一般会計予算	17
(2) 教育費項目別予算	18

1. 教育長及び教育委員

平成 30 年 5 月 20 日現在

区 分	氏 名	任 期	就 任 年 月 日
教 育 長	吉 田 健	H30. 5. 20 ~ H33. 5. 19	H30. 5. 20 就任
教 育 長 職 務 代 理 者	前 田 幸 子	H27. 5. 20 ~ H31. 5. 19	H23. 5. 20 就任
委 員	澤 田 美 彦	H28. 5. 20 ~ H32. 5. 19	H28. 5. 20 就任
委 員	高 木 恵 美 子	H29. 5. 20 ~ H33. 5. 19	H29. 5. 20 就任
委 員	村 谷 要	H30. 5. 20 ~ H34. 5. 19	H30. 5. 20 就任

2. 平成 29 年 教育委員会会議開催状況

会 議	開催日	内 容	
第 1 回	H29. 1. 25	議案第 1 号	弘前市教育振興基金条例の一部を改正する条例案
		議案第 2 号	弘前市立公民館管理運営規則の一部を改正する規則案
		議案第 3 号	平成 28 年度教育費補正予算案に対する意見申出について
第 2 回	H29. 2. 16	議案第 4 号	県費負担教職員に係る異動内申について
		議案第 5 号	県費負担教職員の懲戒処分の内申について
		議案第 6 号	県費負担教職員の懲戒処分の内申について
第 3 回	H29. 3. 15	議案第 7 号	教育委員会管理職員に係る人事異動について
第 4 回	H29. 3. 29	議案第 8 号	弘前市立図書館管理運営規則等の一部を改正する規則案
		議案第 9 号	弘前市伝統的建造物群保存地区保存審議会委員の委嘱について
		議案第 10 号	平成 29 年度教育費補正予算案に対する意見申出について
第 5 回	H29. 4. 7	議案第 11 号	ひろさき教育創生市民会議委員の委嘱について
		議案第 12 号	弘前市指定文化財の指定について
第 6 回	H29. 4. 26	議案第 13 号	弘前市教育支援委員会委員の委嘱について
第 7 回	H29. 4. 27	議案第 14 号	弘前市立学校設置条例の一部を改正する条例案について
第 8 回	H29. 5. 22	組 織 会	委員長の選挙、委員長職務代行者の指定、席次の決定
第 9 回	H29. 6. 5	議案第 15 号	ひろさき教育創生市民会議委員の委嘱について
第 10 回	H29. 7. 7	議案第 16 号	弘前市学校給食審議会委員の委嘱について
		議案第 17 号	弘前市奨学金貸与者の決定について
第 11 回	H29. 7. 28	議案第 18 号	平成 30 年度から使用する小学校「特別の教科 道徳」教科用図書の採択について
第 12 回	H29. 8. 16	議案第 19 号	ひろさき教育創生市民会議委員の委嘱について
		議案第 20 号	弘前市教育委員会公印規則及び弘前市立小・中学校の通学区域に関する規則の一部を改正する規則案
		議案第 21 号	教育財産の取得申出について
		議案第 22 号	県費負担教職員の懲戒処分

会 議	開催日	内 容	
第13回	H29. 9. 20	議案第23号	教育財産の取得申し出について
第14回	H29. 9. 29	議案第24号	史跡大森勝山遺跡整備指導委員会委員の委嘱について
第15回	H29. 10. 27	議案第25号	教育財産の取得申し出について
第16回	H29. 11. 15	議案第26号	弘前市奨学金貸与条例の一部を改正する条例案
		議案第27号	弘前市博物館条例の一部を改正する条例案
		議案第28号	高岡の森弘前藩歴史館条例案
		議案第29号	指定管理者の指定について
		議案第30号	平成29年度教育費補正予算案に対する意見申し出について
		議案第31号	弘前市連合父母と教師の会事業費補助金に係る不正行為について
第17回	H29. 12. 20	報告第1号	臨時代理の報告について：旧弘前市教育委員会の教育長の給与等に関する条例の一部を改正する条例案の市長への送付について
		報告第2号	臨時代理の報告について：弘前市教育関係職員の給与等に関する条例の一部を改正する条例案の市長への送付について
		報告第3号	臨時代理の報告について：弘前市奨学金貸与条例施行規則の一部を改正する規則案
		報告第4号	臨時代理の報告について：平成30年度教育費予算案に対する意見申し出について
		報告第5号	臨時代理の報告について：弘前市連合父母と教師の会事業費補助金に係る不正行為の議決事項についての一部修正について
		議案第32号	旧弘前市教育委員会の教育長の給与等に関する条例の一部を改正する条例の施行期日を定める規則案
		議案第33号	弘前市教育委員会関係職員の給与等に関する条例の一部を改正する条例の施行期日を定める規則案

3. 平成29年度 教育委員会会議以外の活動状況

4月	あいさつ運動、ことばをかけて見守る運動 小・中学校長会議 弘前さくらまつり開会式
5月	青森県市町村教育委員会連絡協議会定期総会及び研修会
6月	平成29年第2回市議会定例会本会議 博物館 特別企画展開会式
7月	小友小学校創立130周年記念式典 博物館 特別企画展開会式 学校訪問（小・中学校及び教育施設等15箇所）
8月	弘前ねぶたまつりコンテスト審査員 あいさつ運動、ことばをかけて見守る運動 尾島ねぶたまつり 市長代理（群馬県太田市） イングリッシュキャンプ閉校式 平成29年第3回市議会定例会本会議

9月	平成29年第3回市議会定例会本会議 第51回弘前美術展開会式 学校訪問（小・中学校及び教育施設等8箇所） 砂沢遺跡シンポジウム
10月	船沢小学校創立130周年記念式典、祝賀会 第一中学校創立70周年記念式典、祝賀会 第二中学校創立70周年・統合50周年記念式典 第三中学校創立70周年祝賀会 廃品おもしろ工夫展inプラザ棟 作品審査 弘前城菊と紅葉まつり開会式 学校訪問（小・中学校及び教育施設等24箇所）
11月	教育フェスティバル 市町村教育委員会委員長・教育長合同会議 三省小学校創立130周年記念式典 第四中学校創立70周年祝賀会 百沢小学校閉校式、思い出を語る会 第12回廃品おもしろ工夫展inプラザ棟開会式 学校訪問（小・中学校5校） 平成29年第4回市議会定例会本会議
12月	平成29年第4回市議会定例会本会議 弘前子ども議会
1月	二十歳の祭典 あいさつ運動、ことばをかけて見守る運動 弘前市保育研究会 新年のつどい 平成30年第1回臨時会
2月	平成30年第1回市議会定例会本会議 高岡の森弘前藩歴史館内覧会
3月	平成30年第1回市議会定例会本会議 総合教育会議 小学校卒業式(2校)

4. 教育委員会行政組織運営図

平成30年4月1日現在

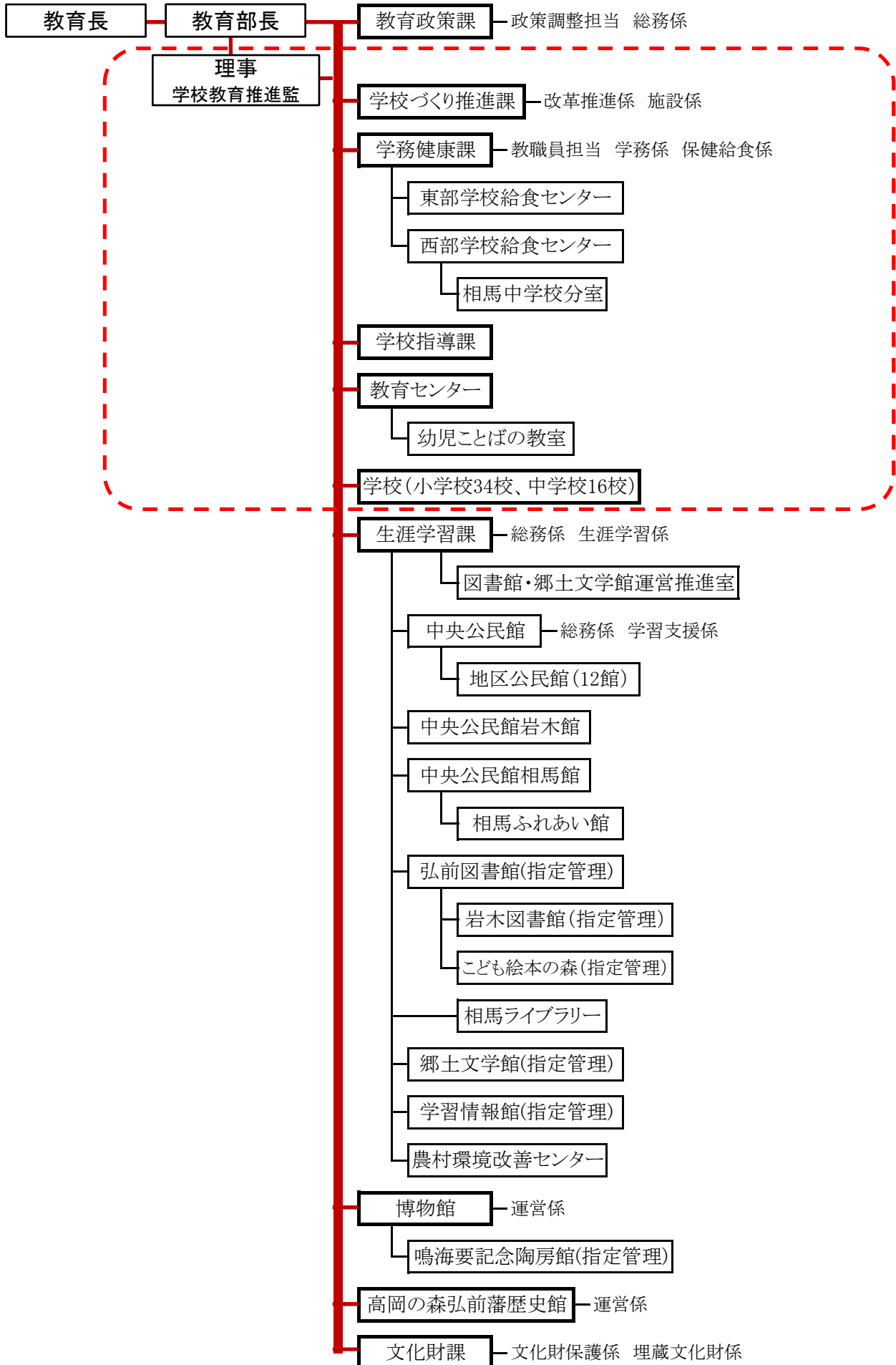

5. 教育委員会職員数（平成30年4月1日現在）

区 分		職 員 (人)	非常勤等職員 (人)
職 員 総 数		1 5 6	2 6 8
事 務 局	教 育 政 策 課	1 5	1
	学 校 づ く り 推 進 課	1 2	2
	学 務 健 康 課	1 6	7
	東 部 学 校 給 食 セ ン タ ー	1	1
	西 部 学 校 給 食 セ ン タ ー	1	5
	学 校 指 導 課	9	2 3
	生 涯 学 習 課	8	1
	図 書 館 ・ 郷 土 文 学 館 運 営 推 進 室	3	8
	文 化 財 課	1 3	9
	中 央 公 民 館	1 2	3
地 区 公 民 館	0	8 1	
中 央 公 民 館 岩 木 館	1	7	
中 央 公 民 館 相 馬 館	2	8	
相 馬 ラ イ ブ ラ リ ー	0	0	
博 物 館	7	5	
高 岡 の 森 弘 前 藩 歴 史 館	4	5	
教 育 セ ン タ ー	1 0	2 1	
学 校	小 学 校	2 8	6 8
	中 学 校	1 2	1 6

注1：教育政策課の人数には教育部長、学校教育推進監、教育政策課付職員を含む。

注2：県費負担職員は除き、兼務職員は人数に入れていない。

注3：非常勤等職員には、小学校の臨時講師、再任用職員を含む。

注4：中央公民館岩木館に岩木文化センター職員を含む。

注5：中央公民館相馬館に相馬ふれあい館職員を含む。

注6：相馬ライブラリーは中央公民館相馬館職員が兼務している。

6. 弘前市教育委員会の方針(平成30年度)

弘前市教育委員会の方針

みんなが学ぶ、みんなと学ぶ、みんなに学ぶ



学校教育指導の方針

義務教育9年間を通した系統的な指導及び地域とともにある魅力ある学校づくりの推進に努める。

- 〈みんなが学ぶ〉 共感的人間関係を支えに、主体的に学ぶ
- 〈みんなと学ぶ〉 インクルーシブ教育の理念に基づき、協働的に学ぶ
- 〈みんなに学ぶ〉 子ども同士、教職員や地域の人等との関わりを通して、対話的に学ぶ

学校教育指導の最重点

◎「学校教育指導の方針」の具現化に向け、全市展開している「『子どもの声・意識調査』に基づく魅力ある学校づくりプラン」を柱に、義務教育9年間を通して以下の最重点に取り組む。

学びを支える授業づくり

- 一人一人の居場所を大切に、学び合う授業づくりの推進
 - ◆これまでの積み重ねを大切に、子どもの課題意識を高めながら、学習の見通しをもたせること
 - ◆友達同士で対話したり、先生や地域の方等と対話したりしながら、共に考える場面を取り入れること
 - ◆単元計画に基づき、授業のまとめや振り返りを着実にを行うこと

学びを支える集団づくり

- 個性や特性など互いの違いを認め、生かし合う、みんなが安心して過ごせる集団づくりの推進
 - ◆一人一人の個性や特性を生かす言葉かけ、働きかけを行うこと
 - ◆学級活動、児童会・生徒会活動等において、互いの意見を理解し合い、折り合いを付けたり、意思決定したりする話し合い活動を行うこと

社会教育の方針

学校が抱える課題を、地域とともに解決に向けて取り組むことにより、学校にとっては教育活動の充実や教育の質の向上に、地域にとっては人々の生きがいづくりやコミュニティの活性化につなげることができる「地域とともにある学校」の実現を目指す。

- 〈みんなが学ぶ〉 弘前の未来を考えながら、一人一人が主体的に学ぶ
- 〈みんなと学ぶ〉 地域と学校が一体となり、地域全体で協働的に学ぶ
- 〈みんなに学ぶ〉 学びの循環を進め、世代を超えて対話的に学ぶ

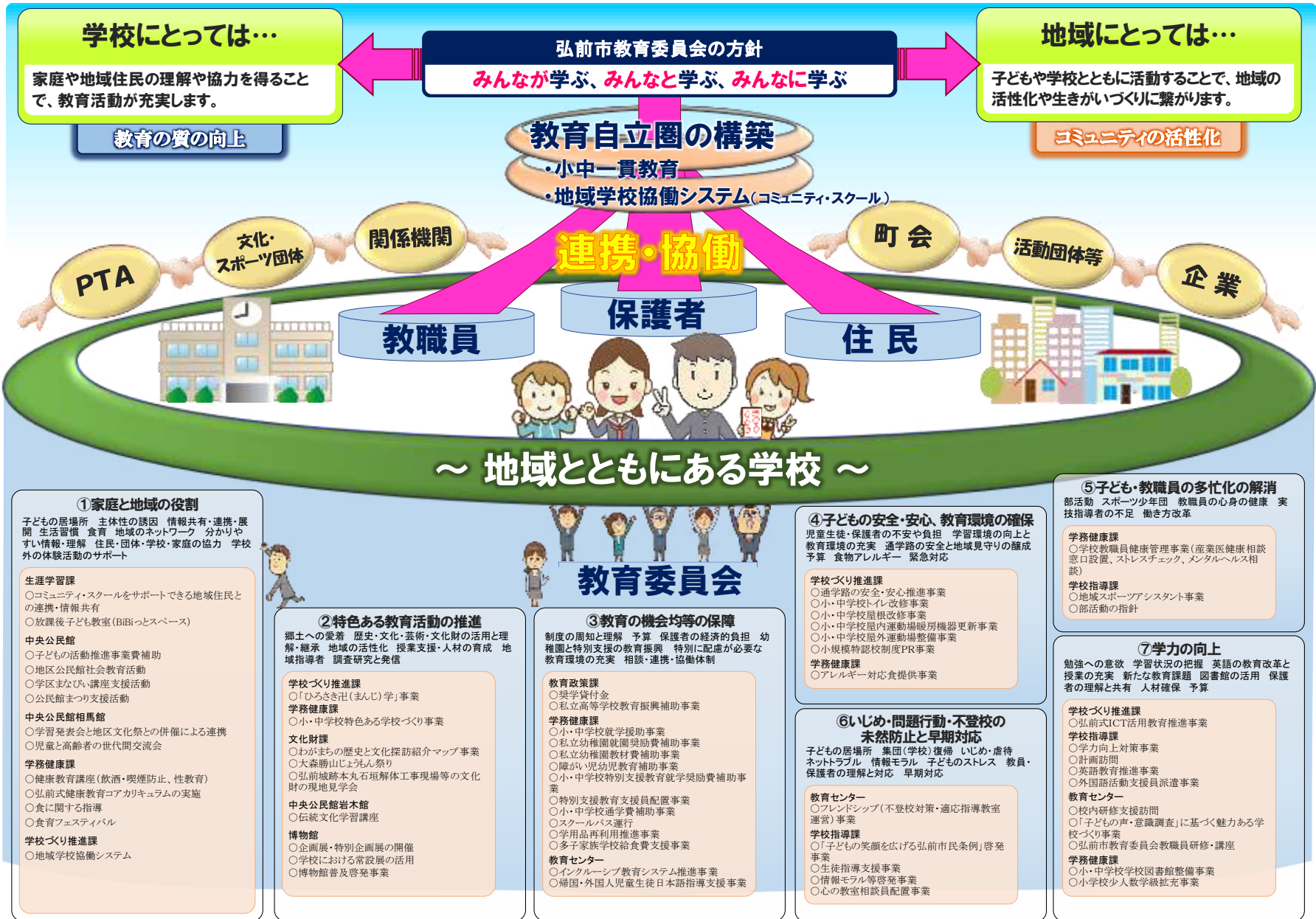

学校にとっては…

家庭や地域住民の理解や協力を得ることで、教育活動が充実します。

教育の質の向上

地域にとっては…

子どもや学校とともに活動することで、地域の活性化や生きがいづくりに繋がります。

コミュニティの活性化

弘前市教育委員会の方針

みんなが学ぶ、みんなと学ぶ、みんなに学ぶ

教育自立圏の構築

- ・小中一貫教育
- ・地域学校協働システム(コミュニティ・スクール)

連携・協働

教職員

保護者

住民

～ 地域とともにある学校 ～

教育委員会

①家庭と地域の役割

子どもの居場所 主体性の誘因 情報共有・連携・展開 生活習慣 食育 地域のネットワーク 分かりやすい情報・理解 住民・団体・学校・家庭の協力 学校外の体験活動のサポート

生涯学習課

- コミュニティ・スクールをサポートできる地域住民との連携・情報共有
- 放課後子ども教室(BiBiっとならび)

中央公民館

- 子どもの活動推進事業費補助
- 地区公民館社会教育活動
- 学区まなび・講座支援活動
- 公民館まつり支援活動

中央公民館相馬館

- 学習発表会と地区文化祭との併催による連携
- 児童と高齢者の世代間交流会

学務健康課

- 健康教育講座(飲酒・喫煙防止、性教育)
- 弘前式健康教育コアカリキュラムの実施
- 食に関する指導
- 食育フェスティバル

学校づくり推進課

- 地域学校協働システム

②特色ある教育活動の推進

郷土への愛着 歴史・文化・芸術・文化財の活用と理解・継承 地域の活性化 授業支援・人材の育成 地域指導者 調査研究と発信

学校づくり推進課

- 「ひろさき市(まんじ)学」事業
- 私立高等学校教育振興補助事業

学務健康課

- 小・中学校特色ある学校づくり事業

文化財課

- わがまちの歴史と文化探訪紹介マップ事業
- 大森勝山じょうもん祭り
- 弘前城跡本丸石垣解体工事現場等の文化財の現地見学会

中央公民館岩木館

- 伝統文化学習講座

博物館

- 企画展・特別企画展の開催
- 学校における常設展の活用
- 博物館普及啓発事業

③教育の機会均等の保障

制度の周知と理解 予算 保護者の経済的負担 幼稚園と特別支援の教育振興 特別に配慮が必要な教育環境の充実 相談・連携・協働体制

教育政策課

- 奨学貸付金
- 私立高等学校教育振興補助事業

学務健康課

- 小・中学校就学援助事業
- 私立幼稚園就園奨励費補助事業
- 私立幼稚園教材費補助事業
- 障がい児幼児教育補助事業
- 小・中学校特別支援教育就学奨励費補助事業

特別支援教育支援員配置事業

- 小・中学校通学費補助事業
- スクールバス運行
- 学用品再利用推進事業
- 多子家族学校給食費支援事業

教育センター

- インクルーシブ教育システム推進事業
- 帰国・外国人児童生徒日本語指導支援事業

④子どもの安全・安心、教育環境の確保

児童生徒・保護者の不安や負担 学習環境の向上と教育環境の充実 通学路の安全と地域見守りの醸成 予算 食物アレルギー 緊急対応

学校づくり推進課

- 通学路の安全・安心推進事業
- 小・中学校トイレ改修事業
- 小・中学校屋根改修事業
- 小・中学校屋内運動場暖房機器更新事業
- 小・中学校屋外運動場整備事業
- 小規模特認校制度PR事業

学務健康課

- アレルギー対応食提供事業

⑥いじめ・問題行動・不登校の未然防止と早期対応

子どもの居場所 集団(学校)復帰 いじめ・虐待 ネットトラブル 情報モラル 子どものストレス 教員・保護者の理解と対応 早期対応

教育センター

- フレンドシップ(不登校対策・適応指導教室運営)事業

学校指導課

- 「子どもの笑顔を広げる弘前市条例」啓発事業
- 生徒指導支援事業
- 情報モラル等啓発事業
- 心の教室相談員配置事業

⑤子ども・教職員の多忙化の解消

部活動 スポーツ少年団 教職員の心身の健康 実技指導者の不足 働き方改革

学務健康課

- 学校教職員健康管理事業(産業医健康相談 窓口設置、ストレスチェック、メンタルヘルス相談)

学校指導課

- 地域スポーツアシスタント事業
- 部活動の指針

⑦学力の向上

勉強への意欲 学習状況の把握 英語の教育改革と授業の充実 新たな教育課題 図書館の活用 保護者の理解と共有 人材確保 予算

学校づくり推進課

- 弘前式ICT活用教育推進事業

学校指導課

- 学力向上対策事業
- 計画訪問
- 英語教育推進事業
- 外国語活動支援員派遣事業

教育センター

- 校内研修支援訪問
- 「子どもの声・意識調査」に基づく魅力ある学校づくり事業
- 弘前市教育委員会教職員研修・講座

学務健康課

- 小・中学校学校図書館整備事業
- 小学校少人数学級拡充事業

7. ～地域とともにある学校づくりに向けて～

弘前市立小・中学校の教育改革に関する基本方針

平成27年8月に「弘前市立小・中学校の教育改革に関する基本方針」を策定しました。この基本方針では、児童生徒の良好な教育環境を確保することにより、質の高い義務教育と活力ある教育活動を保障するために、三つの観点で基本的な方向性を示しています。

① 「夢を育む独自の教育自立圏の形成」

義務教育9年間を貫く学びと育ちの環境づくりと、地域とともにある学校の実現に向け、これまで以上に学校、家庭、地域、行政が連携、協働し、義務教育9年間を見通した仕組みづくりや取り組みを一層充実させていくために、中学校区を基盤に「教育自立圏」を構築していきます。そして、この教育自立圏内の教育機能の強化を図るために、新たに「小中一貫教育」やコミュニティ・スクールと地域コーディネーターを合わせた「地域学校協働システム」を導入します。

② 「教育上望ましい集団活動が実践できる環境の整備」

少人数の学校の場合には、児童生徒に対してきめ細やかな指導ができるよさがあります。一方で、ある程度の人数がいる学校の場合には、一定の集団規模が確保されることで多様な人間関係を構築する力を身につけさせることができ、お互いに切磋琢磨できる環境の中で活動意欲や社会性が育ちやすいなどのよさがあります。

このように、双方で様々なメリットはありますが、教育委員会では子どもたちの教育環境には、適正な教員数を確保し、集団の中で学ぶことができるように環境を整えていくことが必要であると考えています。このことから、小学校では1学級33人の少人数学級編制を維持しつつ学年1学級以上、中学校では学年2学級以上の学級数を目指し、あらゆる方策を講じていきます。なお、地域の事情や地理的条件などにより、このような環境づくりが難しい学校につきましては、保護者や地域と十分に話し合いながら進めていきます。

③ 「安全・安心な環境の整備」

通学区域について生じる課題は、保護者の意見や地域の実態を十分把握しながら、通学路の安全の確保や小学校と中学校の連携など、様々な観点から総合的に検討し、必要に応じて通学区域などを見直します。

また、校舎の老朽化については、危険箇所の改修を優先的に進めるほか、ファシリティマネジメントの考え方を踏まえながら学校施設の長寿命化や有効活用に努めていきます。

また、この基本方針に基づき、全16中学校区が抱える検討が必要な課題とその対応案も併せて作成し、この案をたたき台にしながら各中学校区又は各小学校区での地域意見交換会を開催し、保護者や地域住民との意見交換を行ってきました。

この各中学校区の検討課題と対応案では、検討する目安として期間を三つに分類しています。

- 【短期】 3年以内に検討する課題
- 【中期】 6年以内に検討する課題
- 【長期】 長期的視点から今後検討する課題

◆ 主な検討内容

○ 全市中学校区共通の検討課題と対応案

- 【短期】
 - ・ 中学校区を基盤とした教育自立圏の形成
～小中一貫教育システム・学校支援システムの構築～
 - ・ I C Tの整備及び教員の研修
(児童生徒用タブレット型端末の整備の検討は【中期】)

○ 個別の検討課題と対応案（中学校区ごとに異なる課題）

- 【短期】
 - ・ 5つの中学校区（7小学校）の統合案
 - ・ 通学区域と学区外就学許可基準の対象地域の見直し
 - ・ 中学校における教員の免許教科外の指導の解消及び合同授業の実施
- 【中期】
 - ・ 施設一体型小中一貫校開設の検討
- 【長期】
 - ・ 中学校区の再編必要性の検討

8. 教育自立圏構築推進事業

(1) 教育自立圏構築推進事業とは

「小中一貫教育」(※1)及び、コミュニティ・スクール(※2)と地域コーディネーター(※3)を合わせた「地域学校協働システム」(※4)を具体的な手段として、中学校区を基盤とした自立的で持続可能な教育機能を有した圏域「教育自立圏(※5)」を構築します。

- ※1 小中一貫教育とは、小中連携教育のうち、小・中学校が目指す子ども像を共有し、9年間を通じた教育課程を編成し、系統的な教育を目指す教育です。
- ※2 保護者や地域の住民が一定の権限と責任を持って学校運営に参画する「学校運営協議会」を設置している学校を指します。
- ※3 様々な学校支援の活動や学校と地域の交流活動に向け、学校と地域の連絡・調整をします。
- ※4 コミュニティ・スクールと地域コーディネーターを組み合わせ、学校と地域が連携・協働して、子どもたちの学びと育ちを支えていく仕組みです。
- ※5 弘前市教育委員会の造語です。学校・家庭・地域が各々の役割と責任をもって、連携・協働し子どもの健やかな成長に向かって主体的に関わっていく、自立的・持続可能な教育機能を有した圏域（中学校区）を意味したものです。

(2) 教育自立圏に係る調査研究（平成 28 年度～平成 29 年度）

①調査研究校 4 中学校区 10 校（小学校 6 校、中学校 4 校）

裾野中学校区：裾野中学校、裾野小学校

東目屋中学校区：東目屋中学校、東目屋小学校

第三中学校区：第三中学校、文京小学校、第三大成小学校、大成小学校

石川中学校区：石川中学校、石川小学校

②調査研究の主な内容

- ・中学校区共通の目標「めざす子ども像」（15歳の姿）の設定の検討。
- ・小中一貫教育「3つの教育プラン」の検討。
「知」協働して能動的に学ぶ子（授業づくり・集団づくりの共有）
「徳」弘前が大好きで、夢に向かってチャレンジする子（ひろさき卍学の実践）
「体」命を大切にする健やかな子（健康教育の推進）
- ・「ひろさき卍学」基本カリキュラムの作成。
- ・チャレンジ卍の実施。
- ・学校運営協議会規則の作成。
- ・学校運営協議会の組織の編成、会議の試行。
- ・調査研究校、市教委関係課で構成する検討会議や作業部会を設置し、検討を進めた。
（アドバイザー：青森中央学院大学経営法学部高橋興教授）
- ・他自治体の先進事例を学ぶために全国大会や先進校視察を実施。

(3) 教育自立圏構築のイメージ



9. 「弘前式」 I C T活用教育推進事業～個と集団が生きる授業を目指して～

当市ではこれまで、I C T活用教育として、子どもたちのコンピュータ操作方法の習得、情報活用能力の育成などを行ってきましたが、今後は更に、I C Tの活用を視点とした授業改善・授業づくりが求められています。

そこで、教育委員会では、平成26年度に調査研究を行い、「よくわかる授業づくり」と「どの子も共に学べる環境づくり」を目指し、「弘前式」I C T活用教育推進事業に取り組むこととしました。

この事業では、実物投影機・電子黒板機能付きプロジェクター・教員用タブレット型端末に校内無線LANをセットにした『「弘前式」I C T3点セット』を全ての教室に整備し、インクルーシブ教育の理念を基に、無理負担なく、ツールとして日常的にI C T機器を活用できるように、I C T支援員によるサポートを受けながら、I C T活用授業に取り組むことで、目指す姿に近づくことを狙いとしております。

【取組状況】

<平成27年度>

- ・モデル校による調査研究の実施及びI C T活用推進モデルルームの開設
モデル校：弘前市立大成小学校、相馬小学校、第三中学校、相馬中学校
整備状況：「弘前式」I C T3点セット 50セット

大成小学校 16セット 相馬小学校 9セット

第三中学校 18セット 相馬中学校 3セット

モデルルーム 4セット

I C T支援員：2名配置。授業支援のほか、教材作成、授業提案などを実施。

※民間からの寄付金を財源として、常盤野小中学校教育環境整備等事業として「弘前式」I C T3点セット等の整備やI C T支援員による支援を実施。

<平成28年度>

- ・モデル校による調査研究の実施（2年目）
- ・モデル校以外の全ての学校に、実物投影機及び電子黒板機能付きプロジェクターを学級数の1/3の割合で整備（179セット）

<平成29年度>

- ・市立全小・中学校で整備したI C T機器を活用した授業を実践
- ・これまで整備したI C T機器に関する効果測定を業務委託により実施

※ひろさき地方創生パートナー企業制度により民間企業から事業提案を受けて、児童1人につき1台のタブレット型端末を活用した授業実践に取り組む、「次世代のひろさきI C T活用教育チャレンジプロジェクト」を高杉小学校、文京小学校、千年小学校をモデル校として実施。

10. ひろさき教育創生市民会議

弘前市が目指すべき教育の姿や施策の方向性、子どもの育ちと学びを推進する教育システムに関することなどについて協議します。また、協議した内容については、教育委員会事務局で検討し、取り組みが可能なものは施策に反映していきます。

更に、「いじめ防止対策推進法」施行を受け、ひろさき教育創生市民会議を、国で定める「いじめ問題対策連絡協議会」に位置づけ、いじめ虐待の未然防止についても話し合うこととしています。

<平成29年度 開催実績>

開催日	会場	出席者数 (欠席者数)	会議の議題
①平成29年 6月8日(木)	中央公民館 岩木館	26人 (6人)	・ 弘前市におけるいじめの防止に向けた取組状況について ・ ひろさき刊(まんじ)学テキストについて
②平成29年 11月20日(月)	岩木庁舎	24人 (7人)	・ 組織会 ・ いじめや虐待のないまちづくりを進める取組とは～「あいさつ運動、ことばをかけて見守る運動」について～
③平成30年 2月8日(木)	中央公民館 岩木館	22人 (9人)	・ コミュニティの活性化について～地域とともにある学校～

11. 小規模特認校

小規模特認校制度は、特色ある教育環境の小規模校で学びたい子どもたちが、通学区域外の市内のどこからでも入学または転入学ができる制度のことです。本市では平成30年4月から、常盤野小・中学校へこの制度を導入しています。

常盤野小・中学校は、豊かな自然に恵まれ、子どもの成長に欠かせないさまざまな体験活動を展開できる環境にあること、また市内で唯一小学校と中学校が同じ校舎にあり、日ごろから学年の枠をこえた児童生徒の交流があることなど、大きな特色があります。この特色ある環境を、市内の希望する子どもたちに提供したいという思いから、県内の小学校では初めて、また中学校では2例目となる小規模特認校制度を導入しています。

12. 教育費予算（当初予算）

（1）一般会計予算

○歳入予算

（単位：千円、％）

款 別	平成29年度		平成30年度		対前年度比	
	予 算 額	構成比	予 算 額	構成比	増 減 額	増減率
1 市 税	20,011,770	25.7	20,189,521	26.4	177,751	0.9
2 地 方 譲 与 税	552,000	0.7	569,000	0.7	17,000	3.1
3 利 子 割 交 付 金	18,000	0.0	27,000	0.0	9,000	50.0
4 配 当 割 交 付 金	58,000	0.1	37,000	0.1	△21,000	△36.2
5 株 式 等 譲 渡 所 得 割 交 付 金	23,000	0.0	32,000	0.0	9,000	39.1
6 地 方 消 費 税 交 付 金	3,296,000	4.2	3,234,000	4.2	△62,000	△1.9
7 ゴルフ場利用税交付金	6,000	0.0	6,000	0.0	0	0.0
8 自 動 車 取 得 税 交 付 金	88,000	0.1	122,000	0.2	34,000	38.6
9 国 有 提 供 施 設 等 所 在 市 町 村 助 成 交 付 金	300	0.0	300	0.0	0	0.0
10 地 方 特 例 交 付 金	65,000	0.1	82,000	0.1	17,000	26.2
11 地 方 交 付 税	18,460,000	23.7	18,540,000	24.2	80,000	0.4
12 交 通 安 全 対 策 特 別 交 付 金	31,000	0.1	29,000	0.0	△2,000	△6.5
13 分 担 金 及 び 負 担 金	674,892	0.9	676,740	0.9	1,848	0.3
14 使 用 料 及 び 手 数 料	1,248,062	1.6	1,277,394	1.7	29,332	2.4
15 国 庫 支 出 金	14,617,888	18.8	15,028,664	19.6	410,776	2.8
16 県 支 出 金	5,602,217	7.2	5,226,499	6.8	△375,718	△6.7
17 財 産 収 入	80,862	0.1	80,595	0.1	△267	△0.3
18 寄 附 金	150,222	0.2	235,126	0.3	85,004	56.6
19 繰 入 金	1,656,714	2.1	1,771,312	2.3	114,598	6.9
20 繰 越 金	100,000	0.1	100,000	0.1	0	0.0
21 諸 収 入	3,092,873	4.0	2,945,749	3.9	△147,124	△4.8
22 市 債	8,007,300	10.3	6,400,100	8.4	△1,607,200	△20.1
歳 入 合 計	77,840,000	100.0	76,610,000	100.0	△1,230,000	△1.6

○歳出予算

（単位：千円、％）

款 別	平成29年度		平成30年度		対前年度比	
	予 算 額	構成比	予 算 額	構成比	増 減 額	増減率
1 議 会 費	418,488	0.5	416,523	0.5	△1,965	△0.5
2 総 務 費	6,350,782	8.4	5,654,636	7.4	△876,146	△13.4
3 民 生 費	31,698,064	40.7	31,628,532	41.3	△69,532	△0.2
4 衛 生 費	5,239,623	6.7	5,497,690	7.2	258,067	4.9
5 労 働 費	59,881	0.1	59,367	0.1	△514	△0.9
6 農 林 水 産 業 費	1,803,282	2.3	1,816,195	2.4	12,913	0.7
7 商 工 費	3,969,698	5.1	3,659,494	4.8	△310,204	△7.8
8 土 木 費	9,119,980	11.7	10,500,887	13.7	1,380,907	15.1
9 消 防 費	2,340,013	3.0	2,388,604	3.1	48,591	2.1
10 教 育 費	8,055,471	10.4	6,560,170	8.5	△1,495,301	△18.6
11 災 害 復 旧 費	2,000	0.0	2,000	0.0	0	0.0
12 公 債 費	8,552,718	11.0	8,375,902	10.9	△176,816	△2.1
13 予 備 費	50,000	0.1	50,000	0.1	0	0.0
歳 出 合 計	77,840,000	100.0	76,610,000	100.0	△1,230,000	△1.6

(2) 教育費項目別予算

(単位：千円、%)

区 分	平成29年度		平成30年度		対前年比	
					増減額	増減率
一 般 会 計	77,840,000		76,610,000		△1,230,000	△1.6
教 育 費 (一般会計に占める割合)	8,055,471 (10.4)	構成比 100.0	6,560,170 (8.5)	構成比 100.0	△1,495,301	△18.6
1. 教育総務費	932,839	11.6	953,673	14.5	20,834	2.2
1 教育委員会費	6,816	—	6,650	—	△166	△2.4
2 事務局費	556,933	—	561,939	—	5,006	0.9
3 教育指導費	192,199	—	205,070	—	12,871	6.7
4 教育センター費	176,891	—	180,014	—	3,123	1.8
2. 小学校費	979,593	12.2	1,152,111	17.6	172,518	17.6
1 学校管理費	847,287	—	933,503	—	86,216	10.2
2 教育振興費	61,936	—	61,309	—	△627	△1.0
3 学校建設費	70,370	—	157,299	—	86,929	123.5
3. 中学校費	562,772	7.0	546,703	8.3	△16,069	△2.9
1 学校管理費	459,464	—	455,642	—	△3,822	△0.8
2 教育振興費	68,433	—	65,293	—	△3,140	△4.6
3 学校建設費	34,875	—	25,768	—	△9,107	△26.1
4. 社会教育費	2,832,304	35.1	1,691,799	25.8	△1,140,505	△40.3
1 社会教育総務費	223,713	—	218,955	—	△4,758	△2.1
2 文化財保護費	1,658,130	—	468,438	—	△1,189,692	△71.7
3 公民館費	238,544	—	247,710	—	9,166	3.8
4 図書館費	273,374	—	282,218	—	8,844	3.2
5 博物館費	102,180	—	187,436	—	85,256	83.4
6 文化会館費	157,938	—	127,688	—	△30,250	△19.2
7 郷土文学館費	15,534	—	15,534	—	0	0
8 市民会館費	78,071	—	82,020	—	3,949	5.1
9 市民文化交流館費	84,820	—	61,800	—	△23,020	△27.1
5. 保健体育費	2,747,963	34.1	2,215,884	33.8	△532,079	△19.4
1 保健体育総務費	226,008	—	214,845	—	△11,163	△4.9
2 体育施設費	1,164,130	—	670,294	—	△493,836	△42.4
3 学校保健費	111,684	—	110,705	—	△979	△0.9
4 学校給食総務費	644,250	—	628,298	—	△15,952	△2.5
5 学校給食材料費	601,891	—	591,742	—	△10,149	△1.7

学校教育

1. 市立小・中学校施設一覧	19
2. 児童・生徒、園児数一覧	21
3. 計画訪問の概要（平成29年度）	24
4. 校内研修支援訪問（要請訪問）の概要（平成29年度）	25
5. 学力に関する調査の実施について	26
6. 教職員研修一覧（平成29年度）	27
7. 学校指導課・教育センター関連 刊行物等一覧（平成29年4月～平成30年3月）	35
8. フレンドシップルーム（平成29年度）	36
9. こども悩み相談電話（平成29年度）	36
10. 心の教室相談員活動状況（平成29年度）	37
11. スクールカウンセラーの派遣について（平成29年度）	37
12. 弘前市教育支援委員会会議審議件数（平成29年度）	38
13. 幼児ことばの教室	39
14. 特色ある学校一覧	39
15. 外国語指導助手及び外国語活動支援員活用状況（平成29年度）	42
16. 就学・就園援助事業	43
17. 中学校卒業後の状況	44
18. 児童生徒の身長・体重・座高の平均値	45
19. 児童生徒の体力・運動能力の平均値	46
20. 疾病異常被患率	48
21. 学校給食	52
22. 学校体育施設開放状況	53

1. 市立小・中学校施設一覧 (平成30年5月1日現在)

○小学校

学校名	所在地 電 話	児童数	学級数	教職 員数	施設概要 校舎・土地等面積(㎡)	創立年月日
1 自得小学校	鬼沢字菖蒲沢 109-4 98-2221	77	8	14	校舎2,150 屋体559 土地7,941	明治9年6月7日
2 小友小学校	小友字宇田野 1140 93-2118	46	6	12	校舎2,088 屋体860 土地18,104	明治20年5月7日
3 三和小学校	三和字川合 251-2 93-2117	41	6	12	校舎1,701 屋体726 土地11,910	明治9年11月28日
4 新和小学校	青女子字桜苺 292-4 73-2673	61	7	13	校舎2,908 屋体926 土地19,635	明治39年12月17日
5 高杉小学校	高杉字神原 7-1 95-2014	152	8	14	校舎3,412 屋体915 土地18,125	昭和38年4月1日
6 船沢小学校	細越字早稲田 42 96-2120	100	8	14	校舎2,597 屋体589 土地14,641	明治20年5月7日
7 三省小学校	中崎字野脇 142-2 95-2219	47	4	10	校舎1,884 屋体587 土地13,135	明治20年7月15日
8 致遠小学校	浜の町北一丁目 7-1 34-3251	387	18	27	校舎5,869 屋体1,488 土地29,759	明治20年5月26日
9 城東小学校	大久保字西田 105-40 32-4054	282	15	25	校舎4,592 屋体1,098 土地23,763	昭和32年10月1日
10 福村小学校	福村一丁目 1-1 27-6679	382	15	24	校舎4,676 屋体707 土地26,940	明治9年10月30日
11 豊田小学校	豊田一丁目 4-1 27-7820	376	16	24	校舎3,900 屋体1,160 土地23,647	明治9年9月9日
12 堀越小学校	門外一丁目 3-3 27-4869	413	19	26	校舎4,932 屋体1,143 土地20,697	明治18年6月1日
13 文京小学校	中野一丁目 1-1 32-5866	303	15	24	校舎5,138 屋体1,184 土地18,643	昭和39年4月1日
14 千年小学校	小栗山字川合 119-7 87-2012	297	13	22	校舎3,538 屋体683 土地14,628	明治9年9月9日
15 大和沢小学校	狼森字天王 12-1 87-2234	53	7	13	校舎2,034 屋体858 土地20,246	昭和33年4月1日
16 小沢小学校	大開二丁目 5-1 88-3016	291	13	22	校舎4,814 屋体1,200 土地24,079	明治9年9月19日
17 青柳小学校	恵戸字村元 7-2 32-4600	40	4	9	校舎1,990 屋体707 土地13,230	明治9年8月23日
18 東目屋小学校	桜庭字清水流 39 86-2011	60	8	14	校舎3,003 屋体569 土地11,100	昭和5年11月27日
19 和徳小学校	代官町 107-3 32-0725	255	13	22	校舎4,855 屋体1,267 土地18,298	明治7年1月8日
20 時敏小学校	宮園一丁目 5-1 34-3255	359	15	28	校舎6,509 屋体1,195 土地24,603	明治7年4月10日
21 城西小学校	新町 236-1 32-0247	204	9	17	校舎4,238 屋体1,105 土地20,138	明治16年10月1日
22 第三大成小学校	富田町 47 32-2846	305	13	22	校舎4,880 屋体1,111 地域174 土地17,826	昭和30年4月1日
23 朝陽小学校	在府町 36 32-3647	154	9	17	校舎3,915 屋体1,093 土地13,897	明治6年10月1日
24 桔梗野小学校	桔梗野二丁目 21 32-4078	300	15	28	校舎4,312 屋体734 土地21,739	昭和24年9月1日
25 石川小学校	石川字庄司川添 19-1 92-2110	148	7	14	校舎3,532 屋体907 土地29,015	明治10年11月30日
26 西小学校	茜町三丁目 2-1 34-1335	152	7	13	校舎3,993 屋体775 土地19,442	昭和47年4月1日
27 松原小学校	松原東二丁目 17 87-5900	228	12	20	校舎4,138 屋体980 土地18,840	昭和54年4月1日
28 東小学校	城東中央五丁目 6-1 27-1588	348	15	24	校舎4,682 屋体994 土地22,132	昭和57年4月1日
29 北小学校	青山三丁目 15-1 33-6780	304	14	22	校舎5,575 屋体1,093 地域150 土地22,475	平成3年4月1日
30 大成小学校	御幸町 13-1 32-2591	290	16	33	校舎5,433 屋体1,126 地域203 土地15,199	平成14年4月1日

学 校 名	所 在 地 電 話	児童数	学級数	教職 員数	施 設 概 要 校舎・土地等面積(㎡)	創 立 年 月 日	
31	裾野小学校	十面沢字饗 293 99-7131	70	6	13	校舎 2,891 屋体 911 土地 32,560	平成28年4月1日
32	岩木小学校	五代字前田 451 82-3008	446	20	35	校舎 2,075 屋体 1,533 土地 50,802	昭和47年4月1日
33	常盤野小学校	常盤野字湯の沢 45-4 83-2047	8	2	7	校舎 1,052 屋体 139 土地 17,167	昭和27年3月31日
34	相馬小学校	黒滝字二ノ松本 2-4 84-3107	144	8	14	校舎 3,614 屋体 1,193 土地 26,253	昭和52年4月1日
計			7,123	371	648	校舎 131,920 屋体 32,115 地域 527 土地 700,609	

○中学校

学 校 名	所 在 地 電 話	生徒数	学級数	教職 員数	施 設 概 要 校舎・土地等面積(㎡)	創 立 年 月 日	
1	新和中学校	種市字小島 57-2 73-2276	90	5	15	校舎 3,363 屋体 708 土地 22,577	昭和22年4月21日
2	船沢中学校	富栄字浅井名 1 96-2130	40	4	13	校舎 2,325 屋体 747 地域 205 土地 24,973	昭和22年4月21日
3	東目屋中学校	桜庭字清水流 63-3 86-2015	56	4	15	校舎 2,601 屋体 712 土地 18,030	昭和22年4月1日
4	第一中学校	和徳町 363-13 32-3949	633	22	47	校舎 8,863 屋体 1,544 地域 210 土地 32,154	昭和22年4月1日
5	第二中学校	平岡町 72 32-4607	444	14	31	校舎 6,682 屋体 1,524 地域 251 土地 31,597	昭和22年4月22日
6	第三中学校	豊原一丁目 3-3 32-2361	444	17	39	校舎 7,601 屋体 1,513 地域 329 土地 45,282	昭和22年4月22日
7	第四中学校	樹木五丁目 2-6 32-5244	405	15	32	校舎 7,020 屋体 1,500 地域 198 土地 32,454	昭和22年4月1日
8	第五中学校	川先二丁目 4-1 27-3064	391	14	29	校舎 4,559 屋体 1,278 地域 290 土地 31,654	昭和41年4月1日
9	石川中学校	石川字庄司川添 19-1 92-3310	96	5	15	校舎 3,237 屋体 740 土地 24,757	昭和22年4月22日
10	北辰中学校	高杉字五反田 191 95-2019	124	7	17	校舎 2,857 屋体 697 土地 22,835	昭和44年4月1日
11	裾野中学校	十面沢字湯ヶ森 40 93-2219	33	5	14	校舎 2,614 屋体 735 土地 19,251	昭和57年4月1日
12	南中学校	原ヶ平字山中 20-13 88-1441	299	11	27	校舎 5,809 屋体 1,319 地域 203 土地 28,462	昭和59年4月1日
13	東中学校	末広三丁目 2-1 26-0575	386	14	32	校舎 5,355 屋体 1,293 地域 200 土地 29,976	平成4年4月1日
14	津軽中学校	五代字早稲田 478 82-3004	222	9	21	校舎 6,024 屋体 1,784 土地 34,548	昭和24年3月19日
15	常盤野中学校	常盤野字湯の沢 45-4 83-2047	12	2	5	校舎 1,877 屋体 901 小中学校併設	昭和27年3月31日
16	相馬中学校	紙漣沢字山越 48 84-2312	68	3	12	校舎 3,708 屋体 1,259 地域 957 共同 225 土地 22,778	昭和22年3月29日
計			3,743	151	364	校舎 74,495 屋体 18,254 地域 2,843 共同 225 土地 421,328	

注1：教職員数は学校基本調査による。(講師を含む。)

注2：施設面積は施設台帳による。

2. 児童・生徒、園児数一覧（平成30年5月1日現在）

○小学校

（単位：学級、人）

区 分		1年	2年	3年	4年	5年	6年	特別支援	計	
1	自得小学校	学級数	1	1	1	1	1	2	8	
		児童数	9	15	14	13	11	8	7	77
2	小友小学校	学級数	1	1	1	複	1	複	2	6
		児童数	5	10	9	5	11	4	2	46
3	三和小学校	学級数	1	1	複	1	複	1	2	6
		児童数	5	8	6	3	10	7	2	41
4	新和小学校	学級数	1	1	複	1	1	1	2	7
		児童数	8	9	7	12	13	10	2	61
5	高杉小学校	学級数	1	1	1	1	1	1	2	8
		児童数	23	27	26	22	26	25	3	152
6	船沢小学校	学級数	1	1	1	1	1	1	2	8
		児童数	12	19	20	16	13	17	3	100
7	三省小学校	学級数	1	1	複	1	複	1	0	4
		児童数	7	4	8	6	7	15	0	47
8	致遠小学校	学級数	3	2	2	3	3	2	3	18
		児童数	67	63	48	73	68	62	6	387
9	城東小学校	学級数	2	2	2	2	2	2	3	15
		児童数	49	45	41	50	43	43	11	282
10	福村小学校	学級数	2	2	3	2	2	3	1	15
		児童数	55	59	69	64	57	71	7	382
11	豊田小学校	学級数	2	2	2	2	2	3	3	16
		児童数	57	48	64	57	66	74	10	376
12	堀越小学校	学級数	2	2	3	3	3	3	3	19
		児童数	61	60	73	70	67	77	5	413
13	文京小学校	学級数	2	2	2	2	2	2	3	15
		児童数	39	38	55	55	44	63	9	303
14	千年小学校	学級数	2	2	2	2	1	2	2	13
		児童数	41	53	43	58	35	62	5	297
15	大和沢小学校	学級数	1	1	複	1	1	1	2	7
		児童数	11	6	9	7	10	8	2	53
16	小沢小学校	学級数	2	2	1	2	2	2	2	13
		児童数	48	39	38	54	50	57	5	291
17	青柳小学校	学級数	1	1	複	1	複	1	0	4
		児童数	7	6	6	4	9	8	0	40
18	東目屋小学校	学級数	1	1	1	1	1	1	2	8
		児童数	10	10	11	8	14	4	3	60
19	和徳小学校	学級数	2	1	2	1	2	2	3	13
		児童数	42	35	43	35	44	47	9	255
20	時敏小学校	学級数	2	2	2	2	2	2	3	15
		児童数	61	59	56	57	54	54	18	359
21	城西小学校	学級数	1	1	1	1	1	1	3	9
		児童数	35	25	36	25	39	38	6	204
22	第三大成小学校	学級数	2	2	2	2	1	2	2	13
		児童数	51	45	54	48	41	56	10	305
23	朝陽小学校	学級数	1	1	1	1	1	1	3	9
		児童数	21	25	26	23	30	22	7	154
24	桔梗野小学校	学級数	2	2	2	2	2	2	3	15
		児童数	53	41	46	51	46	52	11	300

区 分		1年	2年	3年	4年	5年	6年	特別支援	計	
25	石川小学校	学級数	1	1	1	1	1	1	7	
		児童数	26	32	19	21	22	26	2	148
26	西小学校	学級数	1	1	1	1	1	1	7	
		児童数	19	28	28	25	26	24	2	152
27	松原小学校	学級数	2	2	1	2	1	2	12	
		児童数	36	36	27	42	38	42	7	228
28	東小学校	学級数	2	3	2	2	2	2	15	
		児童数	57	73	54	48	59	52	5	348
29	北小学校	学級数	2	2	2	2	2	2	14	
		児童数	46	51	47	46	52	54	8	304
30	大成小学校	学級数	2	2	2	2	2	4	16	
		児童数	42	50	45	46	44	46	17	290
31	裾野小学校	学級数	1	1	1	1	1	0	6	
		児童数	13	14	12	14	8	9	0	70
32	岩木小学校	学級数	3	3	3	2	3	3	20	
		児童数	68	73	69	64	86	71	15	446
33	常盤野小学校	学級数	1		複	1		複	2	
		児童数	1	1	1	1	2	2	0	8
34	相馬小学校	学級数	1	1	1	1	1	2	8	
		児童数	23	13	21	26	24	32	5	144
市立小学校計		学級数	53	51	46	51	47	53	70	371
		児童数	1,108	1,120	1,131	1,149	1,169	1,242	204	7,123
弘前大学教育学部 附属小学校		学級数	3	3	3	3	3	0	21	
		児童数	93	85	100	89	84	101	0	552
小 学 校 計		学級数	56	54	49	54	50	56	70	392
		児童数	1,201	1,205	1,231	1,238	1,253	1,343	204	7,675

注1：附属小学校は、普通学級18学級に加え複式学級3学級あり。

注2：「特別支援」とは特別支援学級のことであり、「知的障害」「難聴」「自閉症・情緒障害」「病弱・身体虚弱」「弱視」「肢体不自由」がある。

○中学校

(単位：学級、人)

区 分		1年	2年	3年	特別支援	計	
1	新和中学校	学級数	1	1	1	2	5
		生徒数	23	32	33	2	90
2	船沢中学校	学級数	1	1	1	1	4
		生徒数	10	11	18	1	40
3	東目屋中学校	学級数	1	1	1	1	4
		生徒数	20	20	14	2	56
4	第一中学校	学級数	6	6	6	4	22
		生徒数	199	202	220	12	633
5	第二中学校	学級数	4	4	4	2	14
		生徒数	133	154	154	3	444
6	第三中学校	学級数	4	4	5	4	17
		生徒数	117	142	170	15	444
7	第四中学校	学級数	4	4	4	3	15
		生徒数	124	129	145	7	405
8	第五中学校	学級数	4	4	3	3	14
		生徒数	129	135	120	7	391

区 分			1年	2年	3年	特別支援	計
9	石川中学校	学級数	1	1	1	2	5
		生徒数	25	33	35	3	96
10	北辰中学校	学級数	2	1	2	2	7
		生徒数	42	34	45	3	124
11	裾野中学校	学級数	1	1	1	2	5
		生徒数	13	5	13	2	33
12	南中学校	学級数	3	3	3	2	11
		生徒数	88	96	112	3	299
13	東中学校	学級数	4	4	4	2	14
		生徒数	130	124	124	8	386
14	津軽中学校	学級数	3	2	2	2	9
		生徒数	88	59	68	7	222
15	常盤野中学校	学級数	1	1	複	0	2
		生徒数	7	1	4	0	12
16	相馬中学校	学級数	1	1	1	0	3
		生徒数	25	15	28	0	68
市立中学校計		学級数	41	39	39	32	151
		生徒数	1,173	1,192	1,303	75	3,743
弘前大学教育学部 附属中学校		学級数	5	5	5	0	15
		生徒数	165	161	158	0	484
私 立	弘前学院 聖愛中学校	学級数	1	1	1	0	3
		生徒数	23	20	27	0	70
中 学 校 計		学級数	47	45	45	32	169
		生徒数	1,361	1,373	1,488	75	4,297

○幼稚園園児数（幼稚園型認定こども園を含む）

（単位：人）

区 分		満3歳児	3歳児	4歳児	5歳児	計
弘前大学教育学部附属幼稚園		0	23	21	29	73
私 立	柴田幼稚園	0	36	34	32	102
	弘前文化学院文化幼稚園	2	42	60	42	146
	弘前カトリック幼稚園	0	11	16	20	47
	明星幼稚園	0	15	13	15	43
	養生幼稚園	2	31	31	30	94
	弘前明の星幼稚園	0	11	4	13	28
	若草幼稚園	0	7	10	9	26
	ひばり幼稚園（認定こども園）	0	5	9	10	24
	弘前みなみ幼稚園（認定こども園）	1	15	18	17	51
	園 児 数 合 計		5	196	216	217

3. 計画訪問の概要（平成 29 年度）

(1) 訪問の趣旨

弘前市教育基本振興計画に基づき、教育委員会事務局では各所管事務事業に関して学校訪問を実施している。このうち学校指導課が実施する計画訪問は、弘前市教育委員会の学校教育指導の方針と重点を踏まえ、教育課程、学習指導、生徒指導など学校教育指導について学校と連携しながら一層の充実を図るために、指導主事が計画的に学校を訪問し、指導・助言をするものである。

(2) 主な現状と課題

- ・学校運営説明では、校長の経営理念に基づいた今年度の運営方針、重点事項、学校教育課題とその解決、学力向上等について、具体的で丁寧な説明があった。
- ・R-PCDAサイクルに基づき、実態把握、分析を丁寧に行い、日々の教育活動の改善、実践に生かす体制が多く为学校でとられている。
- ・諸計画、表簿については、全体的によく整備されていた。また、学校要覧への教育課程の届出書の指導の方針は、全ての学校で掲載されている。
- ・ほとんどの授業でめあてが提示され、児童生徒の課題意識を高めるような工夫がなされている。今後も、学習の必然性を感じるような、驚きや不思議さを感じるような課題提示の工夫が必要である。
- ・協働的な学びを意識した授業も行われているが、教師の発話量が多く、依然として、教師と児童生徒の一问一答型の授業が見られる。子ども同士が学び合う活動の充実が望まれる。
- ・時間配分に注意を払い、まとめや振り返りを着実にやっている授業が増えているが、計画訪問時の授業では、導入に時間をかけすぎたり、話し合いや発表に時間をかけすぎたりして、まとめや振り返りを予定していても時間内に収めることができていることも多く見受けられた。まとめや振り返りが着実にされるように徹底する必要がある。
- ・授業における居場所づくりに配慮し、児童生徒一人一人に丁寧に関わっている授業が多く見受けられた。また、話し合いのルールやスキルについては、「聞く姿勢」を大事にして指導している学校が多く見られた。

学習指導参観の観点		よく行われている	あまり行われていない	どちらともいえない
①	授業のねらいを明確にして、課題意識を高めている。	86%	8%	6%
②	協働的な学びを意図的、計画的に位置付けている。	44%	44%	12%
③	まとめや振り返りを着実にやっている。	36%	58%	6%
④	授業のユニバーサルデザイン化（ICTの活用含む）を図っている。	70%	12%	18%
⑤	お互いの意見を生かし合い、支え合う関係づくりに努めている。	62%	22%	16%
⑥	話し合いのルールやスキルが身に付くように努めている。	52%	28%	20%

4. 校内研修支援訪問(要請訪問)の概要 (平成 29 年度)

(1)延べ訪問総数 100 件 (小教研、中教研等の要請 46 件を除く)

内訳 ○講義・演習等学習会の総数 小学校 7 件 中学校 5 件
○授業研究・協議会の総数 小学校 51 件 中学校 37 件

【表 研修教科・領域等要請訪問数】

	国語	社会	算数 数学	理科	生活	外国語 英語	音楽	図工 美術	技術 家庭 体育	保健 体育	道徳	特活	総合	特別 支援	その他
小学校	8	1	18	2	3	1	2	2	0	3	7	2	4	2	3
中学校	6	6	4	3		8	1	3	1	2	3	3	0	0	2

(2)各校の校内研修の現状等について

①研究主題について

研修主題や副題、仮説に「自ら学ぶ、主体的、進んで」等の意欲面に関する言葉を用いている学校は 29 校 (小 18、中 11)、「学び合い、伝え合い」等の人との関わりの言葉を用いている学校は 32 校 (小 22、中 10)、「思考・判断・表現力」等を用いている学校は 13 校 (小 9、中 4)、「言語活動 (単元を貫く言語活動を除く)」等を用いている学校は 6 校 (小 4、中 2) であった。

また、研修主題の変更は 15 校、副題の変更は 20 校、仮説の変更は 33 校であった。最新の教育動向及び市教委の方針や最重点に基づいた視点を生かし、学校課題に応じて、変更している学校が多くみられた。

②研修教科・領域等について

小学校では、国語または算数の 1 教科を対象にした学校が 17 校、複数教科・領域等を対象にした学校が 18 校であった。そのうち、全教科・領域等を対象にした学校は 10 校であった (昨年度 13 校)。中学校では、全教科・領域等を対象にした学校が 7 校、教科のみの対象が 7 校で、対象教科・領域等が広がる傾向がみられた。

③要請事項について

新学習指導要領に基づいた視点、市教委の方針や最重点に基づいた視点(授業づくり・集団づくり、インクルーシブ教育等)、各学校の研修主題に基づいた視点、現職教育の視点についての講義及び研究授業への指導助言が多く、「主体的・対話的で深い学び」「見通し、まとめ・振り返り」「交流・学び合い」「ICT の活用」「道徳の教科化における指導方法や評価」といった内容が多く取り上げられていた。

④研究協議会について

ワークショップ型の協議会が全体の 44% となり、16% 増えた。観点について共通理解が深まり、授業改善の推進につながることを期待される。

5. 学力に関する調査の実施について

- (1) 趣旨 学力に関する調査を、全市的な規模で実施することによって、学習指導要領における各教科の目標や内容に照らした学習状況を把握し、学習指導上の課題を明らかにする。
- (2) 調査問題 「教研式標準学力検査」
 ※「教研式標準学力検査」は相対評価法による検査であり、学力について全国基準に照らして客観的に把握することができる。また、学習指導要領に準拠しており、各教科の内容にあわせた領域で構成されている。
- (3) 調査対象 弘前市立小学校第5学年から弘前市立中学校第3学年までの全児童生徒
- (4) 実施教科 小学校第5学年「国語」「算数」「社会」「理科」
 小学校第6学年「国語」「算数」「社会」「理科」
 中学校第1学年「国語」「数学」「社会」「理科」
 中学校第2学年「国語」「数学」「社会」「理科」「英語」
 中学校第3学年「国語」「数学」「社会」「理科」「英語」
- (5) 実施時期 毎年4月実施（調査問題は前学年の学習内容）
- (6) 平成29年度の調査結果

- ◆「正答率(%)」は、全受検者の中で正答者の割合が何%であることを示している。
 ◆「全国比」は、市通過率の全国に対する割合を示している。100が全国平均である。

			正答率 (%)		全国比
			弘前市	全国	
小学校	国語	5年(4年内容)	62.7	54.4	115
		6年(5年内容)	70.2	61.1	115
	算数	5年(4年内容)	65.5	58.4	112
		6年(5年内容)	63.7	54.8	116
	社会	5年(4年内容)	66.5	61.9	107
		6年(5年内容)	73.9	67.2	110
	理科	5年(4年内容)	71.7	68.2	105
		6年(5年内容)	74.5	69.7	107
			正答率 (%)		全国比
			弘前市	全国	
中学校	国語	1年(6年内容)	67.1	62.3	108
		2年(1年内容)	54.2	50.3	108
		3年(2年内容)	57.6	52.8	109
	数学	1年(6年内容)	56.3	52.0	108
		2年(1年内容)	50.2	46.8	107
		3年(2年内容)	49.6	49.1	101
	社会	1年(6年内容)	66.7	63.2	106
		2年(1年内容)	62.3	57.0	109
		3年(2年内容)	64.0	60.4	106
	理科	1年(6年内容)	71.2	65.3	109
		2年(1年内容)	64.6	61.5	105
		3年(2年内容)	61.6	58.4	105
英語	2年(1年内容)	63.5	62.1	102	
	3年(2年内容)	61.5	59.9	103	

6. 教職員研修一覧（平成29年度）

基本研修（悉皆）			
研修会名	開催日・場所・講師等	受講者数	実施内容
採用・転入事務職員等 研修会①② 〈担当:学務健康課〉	①4/5(水) 中央公民館岩木館 大研修室	平成29年度新規採用事務職員、転入事務職員 8人	・弘前市教育委員会の組織、文書等管理規程、公印規則について ・市費職員の服務について ・弘前市立小・中学校管理規則について ・学校徴収金等事務取扱要領について ・市立小・中学校における学校事務の学校間連携について
	②4/21(金) 中央公民館岩木館 大研修室		・弘前市の学校配分予算の執行事務について
学校事務の学校間連携における初任者研修 ①②③④⑤ 〈担当:学務健康課〉	①6/21(水) 中央公民館岩木館 視聴覚室	平成27～29年度新規採用事務職員、転入事務職員 17人	・学校徴収金について ・学校給食費会計について
	②7/20(木) 岩木庁舎 多目的ホール	平成27～29年度新規採用事務職員、転入事務職員 17人	・文書管理について ・公印管理について ・学校予算、給与支給の流れについて ・旅行命令から旅費支給までの流れについて
	③9/21(木) 岩木庁舎 多目的ホール	平成27～29年度新規採用事務職員、転入事務職員 18人	・就学援助、特別支援教育就学奨励費補助金について ・施設管理(備品、図書)について ・学校徴収金について
	④11/7(火) 岩木庁舎 多目的ホール	平成27～29年度新規採用事務職員、転入事務職員 17人	・服務関係事務に係る仕事の流れについて ・出勤簿の取扱について
	⑤2/20(火) 岩木庁舎 多目的ホール	平成27～29年度新規採用事務職員、転入事務職員 17人	・採用、転出入、退職に係る事務処理について ・公務災害について ・帳簿の作成について
初任者研修 「ふるさとの教育研修」 〈担当:葛原〉	4/25(火) 旧弘前市立図書館・郷土文学館、高照神社 総合学習センター ・郷土文学館解説員 ・高照神社解説員 小嶋義憲 氏 ・教育長 佐々木 健	平成29年度新規採用の初任者研修対象教諭・養護教諭、新規採用の教育委員会主事 16人	○講話及び施設見学 ・施設概要と活用、郷土出身の作家 ○講話及び史跡見学 ・高照神社建立にまつわる津軽藩の歴史及び所蔵品の由来 ○公務員の接遇について ○施設見学 ○教育長講話 「初任者に期待すること」

職務研修（一部悉皆）			
研修会名	開催日・場所・講師等	受講者数	実施内容
心の教室相談員研修会 ①②③④⑤ 〈担当:工藤利彦〉	4/5(水) 総合学習センター 視聴覚室 学校指導課指導主事 工藤利彦	平成29年度心の教室相談員 15人	○研修Ⅰ ・市立小・中学校の生徒指導状況と課題、不登校の現状等 ○研修Ⅱ ・いじめ問題への対応等に係る取組について

研修会名	開催日・場所・講師等	受講者数	実施内容
心の教室相談員研修会 ①②③④⑤ 〈担当:工藤利〉	②6/20(火) 岩木文化センター ホール 大阪市立大空小学校 初代校長 木村泰子 氏	平成29年度 心の教室相談員 15人	※「平成29年度 学びと育ちの研修会」への参加 ○第1部:映画上映『みんなの学校』 ○第2部:講演 演題「みんながつくる みんなの学校 ～すべての子どもの居場所を地域の学校に～」
	③7/14(金) 総合学習センター 視聴覚室 学校指導課指導主事 工藤利彦	平成29年度 心の教室相談員 15人	○情報提供 ・1学期の生徒指導状況 等 ○グループ協議、情報交換 ・相談活動における事例研修
	④11/20(月) 総合学習センター 多目的ホール 教育センター指導主事 小笠原恭史	平成29年度 心の教室相談員 15人	※「平成29年度 不登校に関する事例研修会」への参加 ○事例に基づく講義や講演を通して、不登校の児童生徒についての理解を深め、実践的な働き掛けなどについて研修
	⑤12/20(水) 総合学習センター 視聴覚室 学校指導課指導主事 工藤利彦	平成29年度 心の教室相談員 15人	○情報提供 ・2学期の生徒指導状況 等 ○グループ協議、情報交換 ・相談活動における事例研修
日本語指導支援員研修 ①② 〈担当:村元〉	①4/24(月) 総合学習センター セミナー室 学校指導課指導主事 村元 治	平成29年度 日本語指導支援員 3人	○日本語指導支援員の役割について ・効果的な日本語指導支援について
	②9/27(水) 総合学習センター セミナー室 学校指導課指導主事 村元 治		○帰国・外国人児童生徒の日本語能力向上について ・教科学習のための日本語指導支援について
市費負担臨時講師研修 〈担当:葛原〉	5/1(月) 岩木庁舎 会議室2 学校指導課 課長 木村文宣	平成29年度採用市費負担臨時講師のうち未受講者 2人	○講話 「弘前市が目指す教育について」 ・意見交換
情報モラル教育担当者会議及び研修会①② 〈担当:工藤利 情報モラルグループ〉	①5/18(木) 総合学習センター 大会議室 県総学教センター 指導主事 川浪久尚 氏	小・中学校情報モラル教育担当教員	○児童生徒を取り巻くインターネットの現状とその対策について
	②2/6(火) 総合学習センター 大会議室 青森県警察本部少年課企画指導係職員		○市内小・中学校の現状・課題について ○インターネットの安全利用について
学校プール管理研修会 〈担当:工藤貴〉	5/25(木) 総合学習センター 視聴覚室 弘前市学校薬剤師会 坂本純一 氏	学校プール使用校教員 25人	○講義 「プールの衛生管理について」 ・安全・安心な水泳学習のためのプールに関する安全管理、水質が悪化した場合の対処法
学校事務の学校間連携に関する会議①②③ 〈担当:学務健康課〉	①5/26(金) 岩木庁舎 会議室3 中央公民館岩木館 大ホール	学校事務の学校間連携拠点校の校長及び事務職員18人、小・中教頭会代表者2人、事務研究協議会の代表者1人、統括リーダー1人 22人	○グループリーダー会議(会議室3)後、学校間連携推進協議会(大ホール)を実施
	②10/19(木) 岩木庁舎 会議室3、多目的ホール		○グループリーダー会議(会議室3)後、学校間連携推進協議会(多目的ホール)を実施
	③2/26(月) 岩木庁舎 会議室3、多目的ホール		○グループリーダー会議(会議室3)後、学校間連携推進協議会(多目的ホール)を実施

研修会名	開催日・場所・講師等	受講者数	実施内容
学力向上対策研修会 (担当:前田、葛原、 学力向上プロジェクト チーム)	5/30(火) 中央公民館岩木館 大ホール 応用教育研究所 副所長 宮島邦夫 氏 教育センター指導主事 小笠原恭史	小・中学校 研修主任ほか 55人	○講話 「サポート(新学年別知能検査)とNRTの見 方と活用」 ～知的個性と学習の得意領域～ ○説明 「魅力ある学校づくりプラン」シートの作成に ついて
救急救命講習会 (担当:工藤貴)	6/8(木) 総合学習センター 集会室 東消防署員 2名	小・中学校教員 11人	○講義・演習 「普通救命講習Ⅰ」(3時間) ・学校における不慮の事故、プール等での 事故に備えた救命救急の方法、AEDの使用 方法について *普通救命講習修了証交付
不登校に関する事例研修 会兼心の教室相談員研 修会④ (担当:小笠原)	11/20(月) 総合学習センター 多目的ホ ール 教育センター指導主事 小笠原恭史	小・中学校教員 小・中学校生徒 指導主任・主事 心の教室相談 員 保護者 87人	○事例に基づく講義や講演を通して、不登 校の児童生徒についての理解を深め、実 践的な働き掛けなどについて研修

※研修講座及び研修会の内容・講師については『弘前大学教育学部教員研修支援事業「指導力向上プログラム」』により弘前大学から多大なる御協力をいただいております。

授業力アップ研修〈教科研修〉			
研修会名	開催日・場所・講師等	受講者数	実施内容
国語研修講座 (担当:前田)	5/9(火) 総合学習センター 大会議室 宮城教育大学 教授 児玉 忠 氏	小・中学校教員 25人	○講義・演習 「新学習指導要領と国語科学習指導の課 題」
社会科研修講座 (担当:工藤利)	7/31(月) 津軽ダム 弘前大学教育学部 教授 篠塚明彦 氏	小学校教職員 8人	○ダム内部施設見学 ○演習 「津軽ダム」を題材にした授業づくりにつ いて
算数・数学研修講座 ①(小学校) ②(中学校) (担当:葛原)	①10/12(木) 総合学習センター 視聴覚室 弘前大学教職大学院 教授 中野博之 氏	小・中学校教員 7人	○講義・演習 「深い学び」の実現を目指した授業づくり (小学校)
	②10/19(木) 総合学習センター 視聴覚室 弘前大学教育学部 准教授 田中義久 氏	小・中学校教員 5人	○講義・演習 「深い学び」の実現を目指した授業づくり (中学校)
理科研修講座①②③④ (担当:宮本)	①5/15(月) 総合学習センター 科学研修 室 板柳町少年少女発明クラブ 顧問 野呂茂樹 氏	小・中学校教員 9人	○わくわく観察・実験① 「虫めがねと凸レンズ」 「スマホで顕微鏡」 「磁石おもちゃ:ガウス加速器」他
	②7/28(金) 弘前文化センター 科学実習室・プラネタリウム 文京小学校 教諭 千葉 修 氏 新和小学校 教諭 長尾琢磨 氏 城東小学校 教諭 葛谷貴春 氏	小・中学校教員 6人	○わくわく観察・実験② 「プラネタリウムを体験しよう」 「ここがポイント、理科の授業づくり」

研 修 会 名	開催日・場所・講師等	受講者数	実施内容
理科研修講座①②③④ 〈担当:宮本〉	③8/10(木) 総合学習センター 科学研修室・第1研修室 県総学教センター 指導主事 成田康生 氏 指導主事 工藤陽平 氏 指導主事 鎌田暢之 氏 指導主事 氣田章正 氏	小学校教員 1人	○わくわく観察・実験③ 「エネルギー(物理)分野の観察・実験」 「粒子(化学)分野の観察・実験」 「生命(生物)分野の観察・実験」 「地球(地学)分野の観察・実験」
	④1/5(金) 総合学習センター 科学研修室 弘前大学教育学部附属中学校 教諭 相馬恵子 氏 教諭 小林和史 氏	小・中学校教員 9人	○わくわく観察・実験④ 「水の電気分解装置の製作」 「マイクロスケールの実験」 「失敗しない細胞分裂の観察」
音楽研修講座 〈担当:石田〉	7/26(水) 総合学習センター 工芸室 県総学教センター 指導主事 宮本由紀乃 氏	小・中学校教員 11人	○講義・演習 「音楽でつながる集団づくり」
図工・美術研修講座①② 〈担当:後藤〉	①7/24(月) 総合学習センター 視聴覚室 弘前大学教育学部 教授 蝦名敦子 氏	小・中学校教員 11人	○講義「子どもの造形活動と空間把握」 ・子どもの造形活動の事例を基にした場所、環境、造形的空間の問題について ・新学習指導要領について
	②1/12(金) 総合学習センター 工芸室 教育センター指導主事 後藤光生	小・中学校教員 6人	○講義・実習 「いろいろ、つくる」 ・ペットボトルや卵パックでランプシェード制作 ・段ボールや新聞紙で造形遊び
英語ポリッシュアップ講座 (小・中学校) 〈担当:対馬、村元〉	6/23(金) 総合学習センター 第4・5研修室 学校指導課指導主事 対馬俊一 指導主事 村元 治	小・中学校教員 14人	○演習 「ALTと英会話」 ○講義 「新学習指導要領を見据えて」
保健・体育研修講座 〈担当:工藤貴〉	7/27(木) 岩木小学校 弘前大学教職大学院 教授 上野秀人 氏	小・中学校教員 8人	○実践発表 「岩木小学校における健康教育の取組について」 岩木小学校 教諭 齋藤祐幾 氏 ○講義・演習 ・健康教育に係る指導の進め方
学校スキー実技研修会 〈担当:工藤貴、弘前市 小学校体育研究会〉	1/4(木)・5(金) 岩木山百沢スキー場 弘前市小学校体育研究会員 (講師11名・運営8名)	小・中学校教員 45人	○実技 ・技能の段階に応じたスキー指導の技術を身に付ける ・スキー教室における安全指導・管理運営について

教師力アップ研修〈教科外研修〉

研 修 会 名	開催日・場所・講師等	受講者数	実施内容
学級経営(共に生きる集団づくり)講座 ①②③④ 〈担当:小笠原〉	①5/11(木) 総合学習センター 2・3研修室 教育センター指導主事 小笠原恭史	小・中学校教員 30人	○講義・協議 「9年間を貫いて:変化する『KYODO』」 ～市立全小・中学校で作成する「魅力ある学校づくりプラン」にある“授業における居場所づくり”について、「共同・協同・協働」という観点から考える
	②8/10(木) 総合学習センター 2・3研修室 弘前大学教育学部 山科 實 氏	小・中学校教員 45人	○講義・協議 「9年間を貫いて:新しい『学校の当たり前』創り ～子どもも先生も潰れないために」 ～今とこれからを子どもと生き抜く動脈を提案すると共に、教育は「社会」のためになるのか

研 修 会 名	開催日・場所・講師等	受講者数	実施内容
	③10/17(火) 総合学習センター 2・3研修室 教育センター指導主事 小笠原恭史	小・中学校教員 26人	○講義・協議 「9年間を貫いて:進化する『平等』」 ～“同じ時・同じ事・同じ量”の「平等」を基底にして、“それぞれが、それぞれらしく”という互いの「違い」を認め合うところにある「平等」の本質に迫る
	④1/9(火) 総合学習センター 2・3研修室 教育センター指導主事 小笠原恭史	小・中学校教員 35人	○講義・協議 「9年間を貫いて:目指す『主体的・対話的で深い学び』」 ～人との関わりの中で、「主体的・対話的で深い学び」は得られるとされている。その「学び」を支える“集団づくり”について考える
道徳教育研修講座 (担当:後藤、村元)	6/23(金) 総合学習センター 視聴覚室 秋田公立美術大学 副学長 毛内嘉威 氏	小・中学校教員 23人	○講義・演習「道徳科に向けて」 ～その動向と道徳教育の在り方～ ・全体計画、年間指導計画、指導体制、指導方法、学級経営との関わり、評価について
特別支援教育総合研修会 兼特別支援教育コーディネーター養成研修会①② (担当:石田、佐藤)	①8/4(金) 総合学習センター 大会議室 【研修D】 教育センター指導主事 小笠原恭史 【研修E】 教育センター指導主事 石田睦子 教育職員 福井幸子 【研修A】 南中学校 教諭 佐藤史子 氏 教育センター指導主事 小笠原恭史 【研修C】 学びの協力員 増田恭子 氏	小・中学校教員 【研修D】26人 【研修E】20人 【研修A】31人 【研修C】31人	【研修D】 ○講義(校内体制②) 「インクルーシブ教育における特別支援教育の充実について」 【研修E】 ○講話(教育支援委員会) 「弘前市教育支援委員会の役割について」 【研修A】 ○講話(校内体制①) 「特別支援教育コーディネーターの仕事の実際」 【研修C】 ○講義(障がい理解の基礎) 「障がい理解の基礎について」
	②1/4(木) 総合学習センター 大会議室 【研修B】 学びの協力員 西沢勝則 氏 【研修K】 NPO法人チームステップバイステップ 理事長 葛西優子 氏 【研修F】 教育センター指導主事 石田睦子 【研修L】 健生クリニック 医師 安田すみ江 氏	小・中学校教員 【研修B】19人 【研修K】20人 【研修F】23人 【研修L】27人	【研修B】 ○講義(特別の教育課程) 「特別の教育課程について」 【研修K】 ○講話(福祉との連携) 「放課後ディサービスの活動の実際と、学校との連携について」 【研修F】 ○講話(個別の指導計画 個別の教育支援計画) 「個別の指導計画、個別の教育支援計画の作成について」 【研修L】 ○講話(医療との連携) 「学校と医療の連携について」
幼保小連携教育研修会 (担当:工藤貴)	8/9(水) 岩木文化センターホール 弘前大学教育学部 准教授 増田貴人 氏	幼稚園・保育所・認定こども園等・小学校教員 60人	○全体テーマ 「幼児期の教育と小学校教育の円滑な接続の在り方を探る」 ○講話 「円滑な接続のための子どもへの対応の在り方」 ・年長児と小学校1年生の様子(VTR) ・グループ協議及び情報交換等 ・全体会

研修会名	開催日・場所・講師等	受講者数	実施内容
性教育研修講座 (担当:後藤)	12/18(月) 総合学習センター 視聴覚室 弘前大学教職大学院 教授 小林央美 氏	小・中学校教 職員(性教育 調査研究委員 12人を含む) 21人	○講話・演習 「子どもたちの性の問題にどのように向き合うか〜ワークショップ型の学習による討議を通して〜」 ・性に関する問題の解決について、その活動のプロセス(情報収集・解釈・判断・対応の在り方)について事例検討
ICT活用教育研修講座 ・夏期①②③ ・冬期④ (担当:宮本、前田)	①-2 7/26(水)(午後) 総合学習センター ICT活用教育モデルルーム(科学研修室) JEES 全国初等教育研究会 磯崎ひろみ 氏 他 ICT活用教育研究委員	小・中学校教職員 10人	○講義・演習 ICT活用教育初級講座①-2「つかってみよう」 「実物投影机・電子黒板機能付きプロジェクタにふれてみよう！」
	②-2 7/27(木)(午後) 総合学習センター ICT活用教育モデルルーム(科学研修室) JEES 全国初等教育研究会 磯崎ひろみ 氏 他 ICT活用教育研究委員	小・中学校教職員 5人	○講義・演習 ICT活用教育初級講座②-2「つかってみよう」 「実物投影机・電子黒板機能付きプロジェクタにふれてみよう！」
	③-1 8/4(金)(午前) 総合学習センター コンピューター研修室 東小学校 教諭 下山陽世 氏 他 ICT活用教育研究委員	小・中学校教職員 15人	○講義・演習 ICT活用スキルアップ講座③-1 「エクセルを活用した各種治療勧告書作成ソフトを使ってみよう！」 ・身体発育二次検診依頼書 ・運動器検診様式 ・歯科検診治療勧告 他
	③-2 8/4(金)(午後) 総合学習センター コンピューター研修室 東小学校 教諭 下山陽世 氏 他 ICT活用教育研究委員	小・中学校教職員 11人	○講義・演習 ICT活用スキルアップ講座③-2 「エクセルを活用した各種治療勧告書作成ソフトを使ってみよう！」 ・身体発育二次検診依頼書 ・運動器検診様式 ・歯科検診治療勧告 他
	④-1 1/9(火)(午前) 総合学習センター コンピューター研修室 東小学校 教諭 下山陽世 氏 他 ICT活用教育研究委員	小・中学校教職員 25人	○講義・演習 特別支援学級及び通級指導教室におけるICT活用講座 ④-1 「校務に役立つICT活用について紹介します！」 ・「特別支援学級における特別の教育課程の届出書」作成ソフトの使い方について
	④-2 1/9(火)(午後) 総合学習センター コンピューター研修室 東小学校 教諭 下山陽世 氏 他 ICT活用教育研究委員	小・中学校教職員 24人	○講義・演習 ICT活用スキルアップ講座④-2 「エクセルを活用した各種治療勧告書作成ソフトを使ってみよう！」 ・健康診断票一覧の作成ファイル ・身体発育二次検診依頼書 ・運動器検診様式 ・歯科検診治療勧告 他

研修会名	開催日・場所・講師等	受講者数	実施内容
ICT活用教育事例発表会 (担当:宮本、前田)	1/23日(火) 総合学習センター コンピューター研修室 【事例発表】 高杉小学校 教諭 田澤大吾 氏 ICT活用教育研究委員 第三中学校 教諭 高森大樹 氏 東小学校 教諭 下山陽世 氏 大成小学校 教諭 古川英幸 氏	小・中学校教職員 10人	○ICT活用教育推進に向けた取組 ・次世代のひろさきICT活用教育 チャレンジプロジェクトモデル校 「タブレット端末とクラウドを活用した授業」 ○弘前市ICT活用教育研究委員による発表 ・「授業におけるICTの日常的な活用に向けて」 ・「通知票のデータから指導要録のデータを作成」他 ・「文部科学省ウェブサイト『プログラミン』の活用について ～プログラミング教育必修化に向けて～」

特別研修			
研修会名	開催日・場所・講師等	受講者数	実施内容
学校運営研修会 (担当:葛原、工藤貴 学校づくり推進課)	5/16(火) 岩木文化センター あそべる ホール 日本大学文理学部教育学科 教授 佐藤晴雄 氏	小・中学校教職員 67人	○演題 「コミュニティ・スクールの現状と今後の展望」 ・コミュニティ・スクールの成果 ・どのようなコミュニティ・スクールの成果を上げているのか ・コミュニティ・スクールに指定される意味 ・学校運営協議会(コミュニティ・スクール)のタイプから見た成果認識・効果 ・学校運営協議会の組織と運営 ・コミュニティ・スクールをめぐる問題・課題と対応例
学びと育ちの研修会 (担当:工藤貴)	6/20(火) 岩木文化センターホール 大阪市立大空小学校 初代校長 木村泰子 氏	市立小・中学校 教職員、附属 小・中学校及び 聖愛中学校教 職員、 中南教育事務 所、周辺市町村 教育委員会 102人	○第1部:映画上映 ドキュメンタリー映画『みんなの学校』 ○第2部:講演 演題「みんながつくる みんなの学校 ～すべての子どもの居場所を地域の 学校に～」
平成28・29年度健康教育 指導者養成講座⑤⑥ (担当:工藤貴)	⑤11/16(木) 岩木小学校 文部科学省委託事業 「実社会との接点を重視した課 題解決型学習プログラムに係る 実践研究」 (弘前式健康教育コアカリキュ ラム推進事業)研究発表会	小・中学校教員 (推薦を含む) 中南地区連携 推進協議会関 係者等 113人	○公開授業 ・5年合同「元気・長生き・岩木っ子 ～生活の中に運動を取り入れよう～」 授業者 教諭 田澤ゆかり 氏 教諭 齋藤祐幾 氏 教諭 小山内貴子 氏 ・6年3組「運動習慣を見直し、健康と運動の 関係を考えよう」 授業者 教諭 鳴海安沙子 氏 養護教諭 三政暁子 氏 ○実践発表 「弘前式健康教育推進事業における取組に ついて」 教頭 齋藤昭 氏 ○講評・講演 「学校における健康教育に期待すること」 弘前大学教職大学院 教授 上野秀人 氏

研 修 会 名	開催日・場所・講師等	受講者数	実施内容
	⑥2/5(月) 総合学習センター 大会議室 学校指導課指導主事 工藤貴士	小・中学校教員 (推薦を含む) 50人	○実践発表 大成小学校 教諭 丹藤奈保子 氏 第五中学校 養護教諭 渡邊祐子 氏 ○各校の取組情報交換等 ・情報交換 ・学校保健計画の見直し
相談支援・インクルーシブ 教育 長期講座 (担当:小笠原、石田) 【講座内容】 インクルーシブ教育の 理念に基づく、本来的な生 徒指導に関する専門的知 識や技能を高め、学校教 育の推進において学校の 中核となる人材育成を目指 した内容	①5/18(木) 総合学習センター セミナー室 教育センター指導主事 小笠原恭史	小・中学校教員 (推薦) ・小学校3人 ・中学校3人	○講義 「インクルーシブ・特別支援教育(相談支 援)」
	②6/16(金) 総合学習センター セミナー室 教育センター指導主事 小笠原恭史		○講義・協議 「学校生活への不応について～不登校と 問題行動」 ・不登校と問題行動を、ともに集団への不 応として捉えることについての講義 ・未然防止や早期解決の方法についての協 議
	③7/28(金) 総合学習センター セミナー室 教育センター指導主事 小笠原恭史		○講義・演習 「面接技法と子どもとの関わり」 「面接技法と保護者との関わり」 ・面接技法の中に子どもたち、保護者との関 わりにおける大切なことに関する講義 ・例示した場面における働き掛け方につ いての演習
	④7/31(月) 総合学習センター セミナー室 教育センター指導主事 小笠原恭史		○事例発表・検討 ・受講者から問題行動に関する事例発表、意 見交換後、学びの協力員による助言 「問題行動について」 学びの協力員 森山 隆 氏 「不登校について」 学びの協力員 土岐 智 氏
	⑤8/4(金) 総合学習センター 大会議室 南中学校 教諭 佐藤史子 氏 学びの協力員 増田恭子 氏		○講義 「特別支援教育コーディネーターの役割」 「障がい理解の基礎」 ※特別支援教育総合研修会兼特別支援教 育コーディネーター養成研修会に参加
	⑥9/26(火) 総合学習センター セミナー室 弘前大学教職大学院 准教授 吉原 寛 氏		○講義 「WISC-IVの結果を教育的支援に生かす」
	⑦10/17(火) 総合学習センター セミナー室 教育センター指導主事 小笠原恭史		○講義・協議 「9年間を貫いて:進化する『平等』」 ※学級経営講座を受講
	⑧11/20(月) 総合学習センター 2・3研修室 教育センター指導主事 小笠原恭史		○講義 「不登校の未然防止・初期対応・自立支援」 ※不登校に関する事例研修会に参加
	⑨1/11(木) 総合学習センター フレンドシ ップルーム 教育センター指導主事 小笠原恭史		○協議・実習 「フレンドシップルーム・通級指導教室の子 どもたち」
	⑩1/12(金) 総合学習センター フレンドシ ップルーム 教育センター指導主事 小笠原恭史		○レポート発表 「1年間の講座に基づいたレポート発表」

7. 学校指導課・教育センター関連 刊行物等一覧(平成29年4月～平成30年3月)

○実践集録

名 称	発行時期	担当課
平成29年度 実践集録	平成30年3月	学校指導課

○報告書・資料

名 称	発行時期	担当課
小学校3・4年社会科副読本「わたしたちの弘前」平成29年度	平成29年4月	教育センター
中学生国際交流学習事業 in Singapore 報告書	平成29年11月	学校指導課
平成29年度 弘前市特別支援学級等経営要覧	平成29年7月	教育センター
フレンドシップルーム「響心」	平成29年4月	教育センター
こども悩み相談カード・ポスター	平成29年4月	教育センター
平成29年度 弘前市教育委員会教職員研修一覧	平成29年4月	教育センター
平成29年度 弘前子ども議会記録集	平成30年3月	教育センター
弘前市幼保小連携調査研究授業 接続プログラムリーフレット	平成29年10月	教育センター

○教育情報データベース (H I C S ・弘前市立学校情報共有サイト)

名 称	掲載時期等	担当課
平成29年度 学校運営要項	平成29年5月	学校指導課
平成29年度 学習指導の手引	平成30年3月	教育センター
理科教育情報「わくわく観察・実験」	随時	教育センター
I C T活用教育情報「V I S I O N」	随時	教育センター
図工・美術資料「いろ・あい」	平成30年3月	教育センター
インクルーシブ教育推進資料「インクルだより」	平成30年3月	教育センター
小・中学校性教育の手引 第36集「おとなへのステップ」	平成30年3月	教育センター
弘前の子どもたちの学びのようす	随時	学校指導課
教育ノート279・280・281号	年3回	学校指導課
学校危機管理の手引 改訂版 子どもの安全確保のために	平成29年11月	学校指導課

8. フレンドシップルーム (平成29年度)

(1) 趣旨

弘前市内の小・中学校に在籍し、集団生活に困難を感じている、又は不登校傾向にある児童生徒について、集団生活への復帰に向けた支援を行う。

(2) 活動内容

教科の学習や創作活動、軽スポーツ、体験活動などを通じて支援を行っている。

(3) 通室状況

年度	小学校 (学年)							中学校 (学年)				合計			延べ 通室数
	1	2	3	4	5	6	計	1	2	3	計	男	女	計	
25	0	0	0	1	4	2	7	5	10	11	26	12	21	33	2,251
26	0	0	1	0	0	7	8	5	9	8	22	14	16	30	2,480
27	0	0	0	3	4	2	9	7	12	16	35	17	27	44	3,071
28	0	0	0	1	4	4	9	8	10	14	32	22	19	41	3,084
29	0	1	0	2	1	5	9	7	16	11	34	26	17	43	2,544

- ・市立小・中学校の全不登校児童生徒の約36%が通室している。
- ・学校への復帰は、部分登校も含めて全体の約60%となっている。
- ・中学校3年生の進路状況については、全員が進学している。進学を機に集団生活への復帰に至ったケースを含めると、全体として約67%が再登校につながっている。

9. こども悩み相談電話 (平成29年度)

(1) 趣旨

子どもたちからのいじめや不登校、学習や人間関係の悩みなどについての相談電話を設置することで、早期解決に努めながら、子どもたちの心の安定を図る。

(2) 受付日時・方法

- ・平日8時30分～17時00分
- ・土曜～日曜、祝祭日及び早朝・夜間の時間帯は留守番電話・FAXで受付。

(3) 相談回数及び相談内容

内容	月													計	備考
	4	5	6	7	8	9	10	11	12	1	2	3			
友達との関わり	0	0	1	0	0	0	0	0	0	0	0	0	0	1	
学校生活への不安	1	0	0	0	0	0	0	0	0	0	0	0	0	1	
教師 (担任) の指導	0	0	0	0	0	0	0	0	0	0	0	0	2	2	
発達障害	0	0	0	0	0	0	0	0	0	0	1	0	0	1	
しつけ・子育て	0	0	0	0	1	0	1	0	0	0	0	0	0	2	
各種問合せ	0	0	0	0	0	0	1	0	0	0	0	0	0	1	
その他	0	1	0	0	0	0	0	0	0	0	0	0	0	1	
合計	1	1	1	0	1	0	2	0	0	1	0	2	9		

- ・9回中、小学生が2回、中学生が1回、保護者3回、祖父母が3回となっている。
- ・教育センターの相談窓口 (面接相談・電話相談) に寄せられる相談が増え、こども悩み相談電話への相談件数は減少してきている。しかし、件数の多少ではなく、いつでも電話が掛けられる (相談できるところがある) ということを大切に継続していきたい。

10. 心の教室相談員活動状況（平成29年度）

（1）趣旨

生徒が悩み等を気軽に話せ、ストレスを和らげることのできる第三者的な存在となり得る人を「心の教室相談員」として各中学校及び必要が認められる小学校に配置し、教育相談体制の充実を図る。

また、いじめ防止対策推進法に基づき、各小・中学校に配置される「いじめ防止等の対策のための組織」の取組を支援する。

（2）相談状況 ※中学校16校に16名の相談員を配置。

①月別相談延べ人数

月	4月	5月	6月	7月	8月	9月	10月	11月	12月	1月	2月	3月
人数	445	371	403	353	202	506	761	654	588	503	752	352

②相談内容の内訳（年間）

相談内容	回数
友だちに関すること	603
勉強に関すること	724
部活動に関すること	158
家族に関すること	241
先生に関すること	184
その他	4,651
合計	6,561

※その他のうち主なもの

- ・進路に関すること、自分自身に関すること
（健康上の悩み、趣味についてなど）
- ・別室登校生徒や保護者との面談
- ・クラスに関すること
- ・生活全般に関すること

11. スクールカウンセラーの派遣について（平成29年度）

（1）趣旨

青森県教育委員会が、小・中学校における教育相談体制の充実や教員の資質向上を図るため、臨床心理に関して高度で専門的な知識及び経験を有する者等をスクールカウンセラーとして派遣し、児童生徒の問題行動やいじめ、不登校などの諸問題を未然に防止又は解決するための支援並びに教育相談について、教員及び学校に対し、適切な指導及び援助を行う。

（2）スクールカウンセラーの活動回数等

派遣A：週当たりおよそ1回（1回4時間）

派遣B：月当たりおよそ2回（1回3時間）

派遣C：月当たりおよそ1回（1回3時間）

（3）スクールカウンセラーの配置及び派遣校

派遣A中学校	派遣B小・中学校		派遣C小・中学校	
第一中学校	新和中学校	福村小学校	東目屋中学校	千年小学校
第二中学校	船沢中学校	豊田小学校	石川中学校	和徳小学校
第三中学校	南中学校	堀越小学校	北辰中学校	第三大成小学校
第四中学校	東中学校	文京小学校	裾野中学校	桔梗野小学校
第五中学校	津軽中学校	小沢小学校	常盤野中学校	西小学校
		時敏小学校	相馬中学校	松原小学校
				北小学校
				岩木小学校
				相馬小学校

※スクールカウンセラーが派遣されていない小学校においても、児童に対して緊急にカウンセリングが必要な事案が生じた場合は、申請に基づき、スクールカウンセラーを当該小学校へ派遣している。

12. 弘前市教育支援委員会会議審議件数（平成29年度）

(1) 校種別

校種別 障害種	未就学児	小学校	中学校	計
知的障害	19	26	1	46
発達障害	25	58	0	83
言語障害	1	9	0	10
聴覚障害	2	0	0	2
病虚弱	1	17	3	21
視覚障害	0	1	0	1
肢体不自由	2	2	0	4
情緒障害	0	0	0	0
その他※	0	4	0	4
計	50	117	4	171

※「その他」……通級指導教室の退級

(2) 会議別

回 目的	1回 5月	2回 6月	3回 7月	4回 8月	5回 9月	6回 10月	7回 11月	8回 12月	9回 1月	10回 2月	その他	計
在籍異動	0	1	3	3	3	1	1	2	7	9	6	36
通級指導教室	7	2	1	2	2	0	1	3	6	6	1	31
計画審議 (中学進学)	1	0	7	6	8	8	2	2	1	0	0	35
未就学児	0	0	0	1	5	3	4	9	11	13	4	50
病虚弱	3	0	4	0	1	1	2	2	2	1	3	19
計	11	3	15	12	19	13	10	18	27	29	14	171

(3) 審議件数の推移（H19～H29）

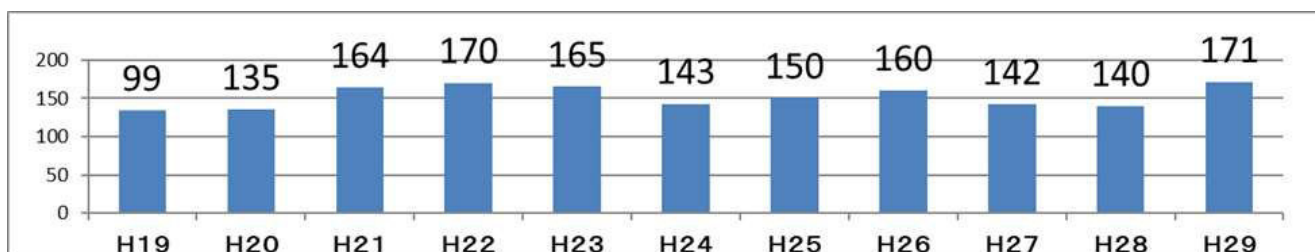

13. 幼児ことばの教室

(1) 趣旨

弘前市内在住のことばやその他の発達について支援を必要とする幼児・保護者のための教室である。

(2) 主な活動

- ア 教育相談・・・幼児の様子を見て保護者に子どもの特性を伝え、支援や通級に対しての理解を深めたり、適切な支援場所を紹介したりする。
- イ 個別指導・・・個々の幼児に合った教材を使い、ことばの発達や生活習慣等の確立を支援する。
- ウ グループ指導・・・数名の幼児と一緒に活動する事で、ことばの発達や人との関わりを促す。

(3) 年度別利用者数

区 分	H 2 5	H 2 6	H 2 7	H 2 8	H 2 9
教育相談件数 (件)	113	129	143	125	172
利用幼児数 (人)	124	154	165	171	179

(4) 年度別指導者数

区 分	H 2 5	H 2 6	H 2 7	H 2 8	H 2 9	
個別指導延人数 (人)	1,520	1,712	1,919	1,868	1,968	
グループ指導	回数 (回)	28	26	55	60	53
	延人数 (人)	184	208	255	334	244

(5) その他

区 分	H 2 8	H 2 9	
スポーツ・チャンバラ	回数 (回)	19	20
	延人数 (人)	63	53
幼稚園・保育所訪問 (件)	107	116	

14. 特色ある学校一覧(※学級数は、平成30年度の学級数)

(1) 文部科学省指定校 なし

(2) 国立教育政策研究所指定校

【魅力ある学校づくり調査研究事業】

学 校 名	学級数	趣 旨	年 度
弘前市立第二中学校	14	不登校の未然防止を推進するため、国立教育政策研究所、青森県教育委員会と連携して不登校を出さない学校(集団)づくりについて調査研究事業を実施し、その成果を市内小・中学校において実践に役立てるとともに、全国の学校や教育委員会等に周知を行う。	28～29

(3) 青森県教育委員会指定校

【新しい時代を主体的に切り拓く小・中学生育成支援事業に係る授業改善実践校支援事業】

学校名	学級数	趣 旨	年 度
弘前市立千年小学校	13	新学習指導要領を踏まえるとともに、県内小・中学校での授業や教育活動を充実させることを通して、本県児童生徒を取り巻く教育環境が充実し、主体的に学ぶ意欲を高め、問題を解決する力を育成することを目的とし、「授業実践支援事業」を実施する。	29～30

【郷土を愛する心を育てる学校教育支援事業】

学校名	学級数	趣 旨	年 度
弘前市立船沢小学校	8	郷土を改めて見直し、文化財や人との関わりのある体験型の学習を通して、郷土への貢献意欲や愛着を高め、自分の夢や希望に向けて積極的に行動しようとする態度と社会的・職業的自立に向けて基盤となる能力の育成を図る。	28～29
弘前市立船沢中学校	4		

【体育・スポーツ資質向上等支援事業】

学校名	学級数	趣 旨	年 度
弘前市立福村小学校	15	運動の苦手な児童生徒への指導の改善と体力水準の向上を目指し、体づくり運動を中心に据え、児童生徒が自己の心と身体に向き合い深く考えることのできる授業、運動に対する関心・意欲を高める授業が展開できるよう、実践研究を行い、授業改善の推進を図る。	29
弘前市立第三中学校	17		

【LD、ADHDの児童生徒を対象とした通級による指導の在り方に関する研究事業】

学校名	学級数	研究主題	年 度
弘前市立大成小学校	16	LD、ADHDの児童生徒を対象とした通級による指導の在り方	29
弘前市立東中学校	14	LD、ADHDの児童生徒を対象とした通級による指導の在り方	
弘前市立岩木小学校	20	LD、ADHDの児童生徒を対象とした通級による指導の在り方	

(4) 弘前大学教育学部との連携推進事業

【教員をめざす学生による教育活動支援に関する協定（学校サポーター）】

趣 旨		小・中学校に「弘前大学学校サポーター」として教員を目指す学生を派遣することを通じて、学校教育の充実に資すること、将来の教員としての資質向上を図ることを目的とする				年 度
学校名	学級数	学校名	学級数	学校名	学級数	年 度
弘前市立城東小学校	15	弘前市立福村小学校	15	弘前市立豊田小学校	16	29
弘前市立堀越小学校	19	弘前市立文京小学校	15	弘前市立千年小学校	13	
弘前市立大和沢小学校	7	弘前市立小沢小学校	13	弘前市立時敏小学校	15	
弘前市立城西小学校	9	弘前市立第三大成小学校	13	弘前市立朝陽小学校	9	
弘前市立西小学校	7	弘前市立松原小学校	12	弘前市立東小学校	15	
弘前市立北小学校	14	弘前市立大成小学校	16	弘前市立岩木小学校	20	
弘前市立船沢中学校	4	弘前市立第二中学校	14	弘前市立第三中学校	17	
弘前市立第五中学校	14	弘前市立石川中学校	5	弘前市立南中学校	11	
弘前市立東中学校	14	弘前市立相馬中学校	3			

(5) 市教育委員会指定校

【学習指導・教育一般・道德教育】

学校名	学級数	研究主題	年度
弘前市立三省小学校	4	「高まり、深まりが実感できる授業をめざして」 ～算数的活動の工夫を通して～	28～29
弘前市立堀越小学校	19	「児童の『自己肯定感を上げる』キャリア教育の実践」	28～29
弘前市立青柳小学校	4	「『青柳』のよさに気づき、受け継ぐ子の育成」 ～青柳地区の自然・文化・産業の教材化とその活用を通して～	28～29
弘前市立船沢中学校	4	「『個を育てる集団、集団で生きる個』を大切にした活力ある学校づくり」	28～29
弘前市立桔梗野小学校	15	みとめ(深め) あいみがきあう 道德教科の授業づくり ～柔軟でバランスのとれた指導をめざして～	29～30
弘前市立福村小学校	15	「地域と学校をつなぐ子ども、体験活動を通じて学びをつむぐ子ども、未来の自分をつくる子ども」をめざして ～生活科・総合的な学習の時間における子どものつぶやき、語りをつなぐ活動を通じて～	29～30

【保健教育・安全教育】

学校名	学級数	研究主題	年度
弘前市立千年小学校	13	「主体的に歯・口の健康づくりに取り組む子どもの育成」	28～29
弘前市立岩木小学校	20	弘前式健康教育コアカリキュラムに関する実践研究	28～29
弘前市立東目屋中学校	4	「自らの健康課題に気づき、自律的に課題解決し健康な心身をつくる生徒の育成」 ～生涯にわたる歯・口の健康づくりを通して～	29～30
弘前市立裾野中学校	5	「健康で生きるための生活習慣の定着を目指して」	29～30

【学校・家庭・地域社会の連携】

学校名	学級数	研究主題	年度
弘前市立文京小学校	15	「交通安全意識の向上を図り、自他共に大切な命を守る子どもの育成」 ～地域や家庭と共に子どもを育てる取組を通して～	29

15. 外国語指導助手(ALT)及び外国語活動支援員活用状況 (平成29年度)

(1) 趣 旨

平成26年度、新学習指導要領における英語教育改革を研究するため、英語教育調査研究委員会を立ち上げ、平成27年度からは同委員会と外国語指導助手(ALT)活用事業を統合し、「英語教育推進事業」とし、全ての英語教育関連事業を関係付けて推進し続けてきた。

平成32年度の小学校における新学習指導要領の全面実施に伴い、3・4年生の外国語活動(年間35コマ)、5・6年生の外国語活動の教科化・時数増(年間70コマ)が実施される。また、翌年度の中学校における全面実施では「授業は英語で行うことを基本とする」という授業改革が実施となる。このことから小学校及び中学校におけるALTの必要性は、これまで以上に増していくことになる。

(2) 平成29年度の活動回数

(単位：回)

区 分	学 校 訪 問			そ の 他		人 数
	小学校	中学校	計	フレンドシップルーム	講座・研修等	
ALT	1,188	1,434	2,622	0	4	※14人
支援員	451	0	451	0	0	4人

※平成29年8月にALT3名が増員した人数

(3) 平成29年度の配置状況

ALT14人(7月までは11人)

- ・中学校区配置ALT 6人・第一・第二・第五・南・東・津軽(中学校区内小学校も訪問)
- ・中学校専属ALT 2人・第三・第四中学校に常駐
- ・先行研究小学校ALT 1人・船沢小(小学校ALT活用研究)
- ・小学校ローテーション訪問ALT 2人・大成・第三大成・文京、桔梗野・青柳・朝陽・小沢
- ・小規模特認校ALT 1人・常盤野小中学校に常駐
- ・小規模小学校専門ALT 1人・学校指導課から各校(9校)に訪問
- ・小規模中学校専門ALT 1人・学校指導課から各校(7校)に訪問

※ALTはベース校配置を行っているため、訪問回数は非掲載。

外国語活動支援員4人

- ・小学校(28校)を4人で分担 <訪問回数・451回(1校当たり約16回)>

(4) 現 状

小・中学校ともに、ティームティーチングにおいて「生きた英語」に触れる授業の充実により、子どもたちに外国語(英語)に慣れ親しませながら、積極的にコミュニケーションを図ろうとする態度及びコミュニケーション能力の素地・基礎の育成に取り組んでいる。

青森県教育委員会では、文部科学省の指導の下、「英語教育改善プラン」において数値目標¹を掲げている。弘前市でも青森県教育委員会と連携を取りつつ、数値目標の達成を目指すこととしているが、現時点で最も重視している指標が「生徒の授業における英語による言語活動時間の割合(%)」である。弘前市では平成29年度までに、「同指標50%達成教員の割合を50%とする」としており、既に平成28年度に達成したが、平成29年度は更に上昇した。(平成27年度：35%→平成28年度：60%→平成29年度：64.9%) また、「授業の半分以上を英語で行っている教員の割合(%)」も上昇している。(平成27年度：35%→平成28年度：47%→平成29年度：57.9%) 更に「英語検定3級以上相当の生徒の割合(%)」も上昇しつつある。(平成27年度：24.9%→平成28年度：40.8%→平成29年度：52.8%)

¹ ①求められる英語力を有する英語担当教員の割合(%) ②求められる英語力を有する生徒の割合(%) ③学習到達度目標の整備状況設定(%) 公表(%) 達成状態の把握(%) ④生徒の授業における英語による言語活動時間の割合(%) ⑤パフォーマンステスト実施(回) ⑥英語担当教員の授業における英語使用状況(%) ⑦英語担当教員に対する研修実施回数(回)

16. 就学・就園援助事業

(1) 就学援助事業

(単位：人、円)

区分		平成29年度		平成30年度(当初予算)	
		援助人員	援助額	援助人員	援助額
学用品費等	小学校	1,140	37,892,930	1,140	39,425,000
	中学校	768	51,840,749	749	52,016,000
	計	1,908	89,733,679	1,889	91,441,000
給食費	小学校	1,113	48,257,342	1,116	49,550,400
	中学校	725	35,237,545	722	38,410,400
	計	1,838	83,494,887	1,838	87,960,800
医療費	小学校	94	742,112	163	1,099,500
	中学校	23	172,024	92	790,000
	計	117	914,136	255	1,889,500

※被災児童生徒分についても含む。

(2) 就園奨励事業

(単位：園、人、円)

区 分	平成29年度			平成30年度(当初予算)		
	園数	援助人員	援助額	園数	援助人員	援助額
私立幼稚園	4	289	40,203,700	3	262	39,290,000

(3) 私立幼稚園教材費補助事業

(単位：園、人、円)

区 分	平成29年度			平成30年度(当初予算)		
	園数	援助人員	援助額	園数	援助人員	援助額
私立幼稚園	3	327	2,017,500	3	380	2,150,000

(4) 障がい児幼児教育事業費補助事業

(単位：園、円)

区分	平成29年度		平成30年度(当初予算)	
	園数	援助額	園数	援助額
私立幼稚園	4	1,282,000	3	832,000

17. 中学校卒業後の状況 学校基本調査（各年度5月1日現在）

※弘前大学附属中学校、弘前学院聖愛中学校は除く。

(1) 進路別卒業者

(単位：人)

卒業年度		25年度	26年度	27年度	28年度	29年度	
A 高等学校等 進学者	高等学校	全日制	1,416	1,367	1,355	1,354	1,243
		定時制	37	37	37	44	37
		通信制	12	12	11	13	7
	高等専門学校		9	6	3	7	3
	特別支援学校（高等部）		9	15	12	10	15
B 専修学校（高等課程）		0	1	1	1	0	
C 専修学校等 入学者	専修学校（一般課程）	0	0	0	0	2	
	各種学校	0	0	0	0	0	
D 公共職業能力開発施設等		1	1	1	0	0	
E 就職者（A・B・C・Dを除く）		4	6	6	2	2	
F 上記以外の者		24	17	17	5	9	
G 死亡・不詳の者		1	0	0	0	0	
計（卒業者総数）		1,564	1,511	1,511	1,439	1,318	
再 掲	Aのうち他県への進学		18	20	17	28	19
	A・B・C・D のうち就職者	Aのうち	3	3	0	1	2
		Bのうち	0	0	0	0	0
		Cのうち	0	0	0	0	0
		Dのうち	0	0	0	0	0

(2) (1)のうち特別支援学級卒業者の進路状況（再掲）

(単位：人)

卒業年度		25年度	26年度	27年度	28年度	29年度
A 進学者	高等学校・高等専門学校	5	8	5	9	23
	特別支援学校（高等部）	12	12	8	10	14
B 専修学校（高等課程）		0	0	0	0	0
C 専修学校（一般課程）・各種学校		0	0	0	0	0
D 公共職業能力開発施設等		0	0	0	0	0
E 就職者（A・B・C・Dを除く）		0	1	0	0	0
F+G 上記以外、死亡・不詳		4	2	0	0	1
計		19	20	20	13	38

(3) (1)のうち高等学校等への入学志願者数（再掲）

(単位：人)

卒業年度		25年度	26年度	27年度	28年度	29年度
高等学校	全日制	1,419	1,369	1,359	1,355	1,244
	定時制	38	38	43	46	37
専門高等学校		9	4	3	6	3
特別支援学校（高等部）		9	14	12	9	15
計		1,532	1,475	1,422	1,417	1,299

(4) 就職先の産業別就職者数（再掲）

(単位：人)

区分	25年度	26年度	27年度	28年度	29年度
第一次産業	0	0	0	0	0
第二次産業	6	2	0	0	1
第三次産業	0	3	0	1	2
上記以外	0	0	0	0	0
計	6	5	0	1	3

18. 児童生徒の身長・体重の平均値 ～学校保健統計調査より～

学校種別	年齢	区分 項目	男子				女子			
			全国	青森県	弘前市		全国	青森県	弘前市	
					28年度	29年度			28年度	29年度
小学校	6	身長	116.5	117.2	117.4	117.8	115.6	117.0	116.7	117.1
		体重	21.4	22.2	21.7	22.4	20.9	22.1	21.5	21.7
	7	身長	122.5	123.6	123.4	123.4	121.5	123.0	122.6	122.9
		体重	24.0	25.1	24.6	24.5	23.5	24.7	24.1	24.4
	8	身長	128.1	128.9	129.2	129.1	127.2	128.7	129.0	128.8
		体重	27.2	28.3	28.1	28.1	26.4	28.1	27.7	27.5
	9	身長	133.6	134.7	134.7	134.8	133.4	134.6	135.2	135.1
		体重	30.6	32.5	31.8	31.9	29.8	31.3	31.1	31.2
	10	身長	138.8	140.0	140.1	140.2	140.2	142.1	141.6	142.2
		体重	34.0	35.7	35.4	35.6	34.0	36.1	34.8	35.7
	11	身長	145.2	146.3	146.8	146.6	146.8	149.1	148.6	148.1
		体重	38.4	40.0	39.8	39.3	39.0	41.6	40.4	39.9
中学校	12	身長	152.7	154.0	154.5	154.9	151.9	152.4	153.4	153.3
		体重	44.0	46.2	45.6	46.4	43.7	45.1	45.1	45.1
	13	身長	159.9	161.5	161.7	162.0	154.8	156.0	155.7	154.3
		体重	48.8	51.9	51.0	51.0	47.2	49.5	48.2	48.9
	14	身長	165.2	166.2	166.5	166.7	156.5	156.8	157.0	157.2
		体重	53.9	55.9	56.5	56.1	50.0	52.3	51.3	50.6

※全国および青森県の平均値は平成28年度学校保健統計調査による。

19. 児童生徒の体力・運動能力の平均値

種目・年齢	性別	男 子					女 子				
		全 国 (H28)	青森県 (H28)	弘前市			全 国 (H28)	青森県 (H28)	弘前市		
				27年度	28年度	29年度			27年度	28年度	29年度
握力 (k g)	6	9.44	9.32	9.08	8.97	8.94	8.81	8.75	8.61	8.58	8.62
	7	11.22	11.00	10.74	10.88	10.66	10.40	10.43	10.29	10.19	10.21
	8	12.81	12.67	12.40	12.35	12.87	12.03	11.97	12.10	11.91	12.09
	9	14.94	14.55	14.11	14.49	14.35	14.04	14.12	13.41	14.06	14.13
	10	16.96	16.67	16.12	16.27	16.48	16.41	16.57	15.84	16.04	16.19
	11	19.76	19.73	19.18	19.29	19.00	19.70	19.41	19.20	18.85	18.56
	12	24.37	24.45	25.46	24.77	24.89	22.01	21.91	21.69	22.07	22.16
	13	30.00	30.26	31.37	31.15	30.69	24.44	23.92	24.10	24.31	24.11
上体起こし (回)	6	11.64	11.52	12.26	11.68	11.32	11.25	10.96	11.77	10.96	11.25
	7	14.56	14.14	13.70	13.91	13.84	13.87	13.69	14.15	13.87	13.80
	8	16.48	16.12	16.38	16.50	16.87	15.98	15.69	16.62	16.38	16.39
	9	18.71	18.13	18.10	18.37	18.12	17.87	17.49	17.52	17.54	18.16
	10	20.81	19.88	19.89	20.12	20.16	19.32	19.12	18.55	19.12	19.41
	11	22.66	21.79	21.94	22.09	21.72	20.54	20.16	20.45	19.73	20.02
	12	24.64	23.51	24.23	23.88	23.97	21.30	20.43	20.54	20.35	20.91
	13	28.35	27.09	27.13	27.30	26.66	24.34	22.84	21.73	22.27	22.39
長座体前屈 (c m)	6	26.26	24.39	24.79	23.77	24.84	28.23	26.90	27.86	26.00	27.91
	7	27.85	26.58	25.64	27.33	26.39	30.81	29.45	29.47	30.80	29.34
	8	29.28	27.97	29.94	27.67	28.42	32.47	31.41	33.32	31.43	32.03
	9	30.34	30.09	30.46	30.85	29.95	34.13	33.44	33.93	34.59	34.64
	10	33.18	30.82	30.91	31.02	31.14	36.93	35.50	35.56	35.32	35.51
	11	36.03	32.82	33.55	32.92	34.05	40.12	37.84	38.27	38.15	37.84
	12	39.20	38.81	40.47	39.68	39.63	43.51	42.27	43.74	42.59	43.49
	13	43.57	43.30	43.06	44.38	43.91	46.22	45.02	44.98	46.84	46.41
反復横跳び (回)	6	28.13	28.43	28.96	27.58	28.94	27.51	27.64	27.82	27.47	28.41
	7	32.20	32.66	31.52	34.13	31.33	31.15	31.85	32.19	33.13	31.39
	8	36.26	35.87	36.09	36.61	38.14	35.03	35.01	35.33	36.45	37.32
	9	39.66	39.70	40.51	41.41	41.45	37.95	38.56	39.31	39.33	40.45
	10	43.98	43.21	43.74	44.51	44.93	41.95	41.81	42.14	42.07	43.16
	11	46.70	46.09	46.51	47.25	45.95	43.88	44.11	44.98	45.32	43.52
	12	50.32	48.82	49.02	49.22	50.53	46.02	45.40	44.75	45.47	46.50
	13	53.36	51.98	52.97	52.77	53.46	47.88	46.46	46.29	46.72	47.23
20m シャトルラン (回)	6	19.22	19.25	19.29	18.63	19.42	16.37	17.31	17.41	17.22	17.40
	7	28.69	28.34	29.95	30.43	30.13	22.73	23.91	26.43	25.42	25.15
	8	38.52	37.39	37.85	38.70	39.13	29.23	30.49	31.14	31.95	32.66
	9	48.00	46.13	46.59	47.25	48.32	38.49	38.58	36.52	38.28	40.25
	10	57.48	54.52	57.07	55.11	56.44	45.59	46.28	46.83	45.01	46.40
	11	65.50	63.02	64.14	65.73	61.88	50.47	51.40	51.50	50.86	48.17
持久走 (秒)	12	413.25	439.20	428.57	433.06	421.75	289.26	302.80	301.10	301.07	292.95
	13	372.54	406.59	403.61	411.17	407.13	279.35	298.17	297.89	307.58	295.04
	14	362.84	389.06	389.09	386.36	392.03	279.46	304.47	308.50	303.34	303.91

種目・年齢	性別	男 子					女 子				
		全 国 (H28)	青森県 (H28)	弘前市			全 国 (H28)	青森県 (H28)	弘前市		
				27年度	28年度	29年度			27年度	28年度	29年度
50m走 (秒)	6	11.51	11.75	11.50	11.61	11.80	11.76	11.98	11.61	11.81	11.81
	7	10.65	10.84	10.87	10.67	10.74	10.99	11.04	10.93	10.77	10.97
	8	10.01	10.38	10.38	10.23	10.23	10.38	10.57	10.47	10.33	10.40
	9	9.61	9.92	9.91	9.77	9.92	9.88	10.09	10.52	9.92	10.00
	10	9.21	9.53	9.45	9.43	9.51	9.45	9.73	9.59	9.61	9.61
	11	8.79	9.12	9.05	9.07	9.11	9.16	9.32	9.24	9.26	9.41
	12	8.42	8.61	8.53	8.51	8.41	8.96	9.14	9.01	8.98	8.99
	13	7.82	8.01	8.02	8.04	7.99	8.66	8.88	9.01	8.95	8.81
	14	7.45	7.61	7.55	7.61	7.64	8.62	8.86	8.86	8.90	8.89
立ち幅跳び (cm)	6	114.36	111.30	113.22	110.37	113.42	107.41	104.11	106.66	103.50	106.76
	7	126.34	122.37	124.51	123.95	123.25	117.82	115.27	118.90	115.85	116.54
	8	136.25	132.93	132.79	131.74	135.09	127.59	125.30	127.62	125.84	128.45
	9	145.26	140.93	142.17	142.53	143.25	138.89	135.03	132.80	138.43	137.31
	10	153.72	150.36	152.00	151.05	152.55	148.01	144.18	145.77	144.82	147.32
	11	166.55	161.50	162.02	165.14	161.81	156.41	152.51	153.15	153.43	151.59
	12	182.01	178.30	180.28	180.57	184.88	166.26	161.76	162.27	163.09	166.08
	13	199.73	197.18	199.64	198.64	198.78	172.26	166.37	166.52	166.24	167.22
	14	213.34	210.32	215.11	214.12	213.60	174.94	168.85	169.59	170.05	170.43
ソフトボール (m)	6	8.67	8.25	8.40	8.04	7.95	5.80	5.72	5.71	5.51	5.55
	7	12.26	11.39	11.73	11.84	11.11	7.58	7.51	7.56	7.66	7.53
	8	15.89	15.05	15.52	15.36	15.38	9.83	9.58	9.52	9.58	9.74
	9	20.32	18.96	19.19	18.75	19.02	12.06	11.85	11.37	11.57	11.73
	10	23.54	23.07	23.08	22.57	22.36	14.43	14.19	13.42	13.22	13.63
	11	27.21	27.03	26.48	26.87	26.11	16.47	16.20	15.25	15.14	14.58
ハンドボール (m)	12	18.64	16.97	17.80	16.48	17.88	12.17	11.33	11.03	10.38	11.05
	13	21.55	20.29	20.74	20.35	19.59	13.65	12.70	11.83	12.06	12.00
	14	24.01	22.93	23.37	23.21	23.11	14.54	13.35	12.68	12.81	13.19
体力合計点 (点)	6	30.92	30.02	30.77	29.45	30.08	31.17	30.56	31.39	30.17	31.31
	7	38.19	37.21	36.61	38.28	36.86	38.52	38.26	39.81	39.56	38.44
	8	44.53	42.80	42.87	43.07	44.50	44.92	44.27	45.07	45.48	46.15
	9	50.32	48.58	48.28	49.56	49.23	51.27	50.48	49.56	51.33	51.99
	10	56.23	53.70	53.23	54.12	54.43	57.38	56.11	54.93	55.72	56.60
	11	62.02	59.36	59.06	60.13	59.11	62.33	60.89	59.18	60.74	59.33
	12	35.51	33.87	34.20	33.54	34.62	46.24	44.04	43.55	43.33	44.45
	13	44.48	42.50	42.53	42.14	41.11	52.04	48.85	46.62	47.51	47.63
	14	51.05	49.09	49.89	49.73	48.60	54.30	51.30	49.41	50.02	50.54

全国の数値：平成28年度文科省発表体力・運動能力調査報告書(取りまとめ文部科学省スポーツ青少年局)
 県の数値：平成28年度体格、体力、ライフスタイル調査(県教育庁スポーツ健康課)

20. 疾病異常被患率（平成 29 年度）

○小学生その1

区分			裸眼視力			眼の疾病・異常	難聴	耳鼻いん頭			歯・口腔						
			1.0未満 0.7以上	0.7未満 0.3以上	0.3未満			耳疾患	鼻・副鼻腔疾患	口腔咽喉頭 疾病・異常	う歯		歯列・咬合	顎関節	歯垢の状態	歯肉の状態	その他の疾病異常
											処置完了者	未処置歯のある者					
6歳	男	市	17.82	7.43	1.16	2.67	0.66	10.70	20.74	3.68	17.79	31.71	1.68	0.00	1.34	0.00	6.38
		全国	12.39	5.37	1.08	5.71	0.67	9.69	17.21	2.32	18.03	26.04	2.64	0.08	1.29	0.62	5.27
	女	市	20.51	8.17	0.64	3.25	0.96	10.46	15.85	2.94	16.91	28.18	2.25	0.00	0.97	0.00	7.89
		全国	13.41	5.76	1.03	4.87	0.67	9.67	11.07	2.00	17.45	24.09	3.36	0.08	1.23	0.65	5.83
7歳	男	市	15.91	8.74	4.21	3.12	0.15	9.40	20.85	3.76	28.79	27.70	2.03	0.00	1.10	0.00	5.95
		全国	10.24	7.35	2.77	5.28	0.51	6.79	15.24	1.65	24.00	27.78	4.28	0.10	2.53	1.35	5.36
	女	市	20.42	11.27	4.08	3.30	0.65	8.66	12.75	1.47	25.91	26.74	2.82	0.00	1.83	1.00	6.48
		全国	12.75	8.69	3.06	4.81	0.68	6.33	9.75	1.44	23.13	25.94	4.81	0.10	2.30	1.27	5.61
8歳	男	市	16.20	12.77	6.23	4.21	0.77	5.92	24.32	1.76	30.89	32.92	3.28	0.00	2.18	0.62	8.58
		全国	10.22	9.90	5.13	5.77	0.43	5.94	15.53	1.45	28.71	28.24	4.72	0.08	3.80	2.12	5.43
	女	市	13.50	12.70	8.04	2.72	0.16	7.43	16.64	0.81	30.32	28.10	3.65	0.00	1.27	1.43	5.87
		全国	12.71	12.25	6.37	4.97	0.68	5.99	9.63	1.24	27.49	26.58	5.33	0.10	2.79	1.61	5.63
9歳	男	市	14.49	11.99	7.63	3.21	/	7.76	23.29	1.07	32.62	29.71	2.45	0.15	1.07	0.46	7.96
		全国	9.87	12.49	8.77	6.16	/	5.50	16.37	1.42	30.40	26.95	5.01	0.14	4.11	2.50	6.97
	女	市	15.11	14.09	10.87	1.64	/	7.22	14.94	1.97	30.33	31.64	2.62	0.00	0.49	0.16	11.48
		全国	12.00	15.29	10.82	5.38	/	5.31	10.19	1.12	28.88	24.78	5.36	0.16	2.98	2.05	7.71
10歳	男	市	11.39	14.40	14.08	3.01	0.45	6.96	24.36	0.61	28.59	30.24	3.89	0.30	0.60	0.15	10.48
		全国	9.56	13.51	12.18	5.76	0.39	5.47	15.49	1.16	27.92	23.57	4.94	0.16	4.83	3.20	9.03
	女	市	11.58	16.43	15.18	4.08	0.87	6.01	14.96	0.88	28.22	27.19	4.09	0.29	0.15	0.29	10.96
		全国	11.44	16.87	16.13	5.04	0.53	4.87	9.39	1.08	25.92	20.26	5.43	0.15	3.30	2.30	8.76
11歳	男	市	11.28	12.36	14.53	3.75	/	5.55	21.74	0.75	27.29	23.09	2.70	0.15	0.75	0.15	8.70
		全国	9.10	14.46	15.18	5.82	/	4.19	14.90	0.97	22.76	18.84	5.54	0.22	5.21	3.69	8.60
	女	市	9.62	16.67	20.99	2.83	/	4.33	17.49	0.60	25.41	18.28	2.23	0.00	0.15	0.00	9.36
		全国	10.55	18.35	20.99	4.88	/	3.42	9.34	0.78	21.77	16.56	5.66	0.23	3.20	2.40	7.17
合計	男	市	14.49	11.31	8.03	3.34	0.50	7.67	22.57	1.90	27.80	29.17	2.69	0.10	1.16	0.23	8.05
		全国	10.22	10.53	7.53	5.75	0.50	6.25	15.79	1.49	25.32	25.23	4.53	0.13	3.63	2.25	6.77
	女	市	15.09	13.23	10.00	2.99	0.66	7.28	15.46	1.42	26.20	26.57	2.96	0.05	0.79	0.47	8.72
		全国	12.14	12.89	9.76	4.99	0.64	5.92	9.89	1.27	24.12	23.03	5.00	0.14	2.64	1.72	6.78

※全国平均・・・平成 28 年度学校保健統計調査速報による

○小学生その2

区分			栄養状態	脊柱・胸郭・四肢	皮膚疾患		結核の精密検査の 対象者	結核	心臓の 疾病異常	心電図異常	蛋白検出の者	尿糖検出の者	その他の疾病異常			
					アトピー性皮膚炎	その他の皮膚疾患							ぜん息	腎臓疾患	言語障害	その他の 疾病・異常
6歳	男	市	4.33	0.83	1.83	2.66	0.00	0.00	0.50	1.49	0.16	0.16	3.47	0.00	0.33	5.45
		全国	0.87	1.42	3.49	0.76	0.32	0.00	0.75	2.82	0.35	0.06	4.58	0.16	0.88	3.36
	女	市	3.85	0.32	1.44	4.33	0.16	0.00	0.00	0.16	0.48	0.16	2.24	0.48	0.16	3.52
		全国	0.76	1.11	3.11	0.75	0.31	0.00	0.80	2.04	0.62	0.05	3.14	0.14	0.48	2.28
7歳	男	市	4.33	0.46	2.63	3.87	0.00	0.00	0.15		0.77	0.00	1.08	0.46	0.00	4.01
		全国	1.17	1.48	3.37	0.62	0.09	0.00	0.79		0.34	0.06	4.46	0.15	0.84	3.43
	女	市	3.75	0.16	1.79	3.59	0.00	0.00	0.16		0.81	0.16	1.95	0.00	0.16	3.09
		全国	0.98	1.33	2.94	0.61	0.12	0.00	0.76		0.61	0.06	2.93	0.13	0.40	2.30
8歳	男	市	5.85	1.08	2.31	3.55	0.00	0.00	0.15		0.61	0.00	3.07	0.15	0.46	4.61
		全国	1.66	1.72	3.48	0.54	0.08	0.00	0.74		0.31	0.06	4.32	0.21	0.69	3.40
	女	市	5.21	0.95	1.43	1.58	0.00	0.00	0.00		0.63	0.00	1.57	0.16	0.16	2.35
		全国	1.20	1.47	3.07	0.48	0.08	0.00	0.63		0.70	0.05	3.05	0.18	0.29	2.26
9歳	男	市	7.79	1.22	2.45	2.29	0.00	0.00	0.00		0.45	0.00	2.72	0.00	0.00	5.14
		全国	2.14	1.89	3.50	0.45	0.11	0.00	0.70		0.40	0.04	4.44	0.18	0.44	3.59
	女	市	5.89	1.31	1.15	1.15	0.16	0.00	0.34		0.82	0.16	1.47	0.33	0.16	4.58
		全国	1.43	1.63	2.73	0.43	0.08	0.00	0.71		0.97	0.08	3.07	0.17	0.23	2.47
10歳	男	市	8.90	4.98	1.66	3.18	0.00	0.00	0.45		0.59	0.30	2.69	0.30	0.00	5.38
		全国	2.48	2.33	3.53	0.44	0.08	0.00	0.66		0.55	0.06	4.25	0.19	0.30	3.55
	女	市	7.30	3.80	1.02	1.17	0.00	0.00	0.15		1.30	0.14	1.60	0.15	0.00	4.06
		全国	1.43	2.29	2.74	0.36	0.08	0.00	0.64		1.32	0.08	2.75	0.16	0.20	2.53
11歳	男	市	9.01	1.80	2.40	2.85	0.00	0.00	0.15		1.78	0.30	2.66	0.15	0.30	5.32
		全国	2.53	2.63	3.48	0.42	0.07	0.00	0.68		1.14	0.06	4.33	0.19	0.28	3.51
	女	市	6.97	1.48	1.79	1.49	0.30	0.00	0.74		0.89	0.30	2.23	0.00	0.15	4.15
		全国	1.61	2.64	2.66	0.43	0.10	0.00	0.66		1.79	0.13	2.77	0.22	0.16	2.50
合計	男	市	6.75	1.75	2.22	3.07	0.00	0.00	0.23	1.49	0.74	0.13	2.61	0.18	0.18	4.98
		全国	1.81	1.91	3.47	0.54	0.13	0.00	0.72	2.82	0.52	0.06	4.40	0.18	0.57	3.47
	女	市	5.55	1.38	1.43	2.19	0.10	0.00	0.24	0.16	0.83	0.16	1.84	0.18	0.13	3.63
		全国	1.24	1.75	2.88	0.51	0.13	0.00	0.70	2.04	1.00	0.08	2.95	0.17	0.29	2.39

※全国平均・・・平成28年度学校保健統計調査速報による

○中学生その1

区分		裸眼視力			眼の 疾病・ 異常	難 聴	耳鼻いん頭			歯・口腔							
		1.0 未満 0.7 以上	0.7 未満 0.3 以上	0.3 未満			耳 疾 患	鼻 ・ 副 鼻 腔 疾 患	口 腔 咽 喉 頭 疾 病 ・ 異 常	う歯		歯 列 ・ 咬 合	顎 関 節	歯 垢 の 状 態	歯 肉 の 状 態	そ の 他 の 疾 病 異 常	
										処 置 完 了 者	未 処 置 歯 の あ る 者						
12歳	男	市	11.85	14.00	27.38	3.12	0.29	8.00	18.37	0.30	23.67	20.27	2.81	0.00	1.48	1.63	8.43
		全国	10.18	15.02	17.42	6.24	0.30	6.32	15.66	1.03	19.32	15.44	5.26	0.35	6.41	4.99	6.70
	女	市	11.37	13.86	37.23	2.60	0.28	4.62	17.17	0.14	28.43	20.20	3.46	0.29	3.90	1.15	6.35
		全国	10.55	16.48	28.00	5.07	0.35	4.72	10.24	0.70	20.75	15.56	5.57	0.38	3.83	3.05	5.42
13歳	男	市	13.92	15.61	31.50	4.14		7.43	24.01	1.46	27.45	20.92	4.44	0.13	2.61	2.75	6.54
		全国	9.95	14.85	25.49	5.35		5.30	12.26	0.73	19.40	16.02	5.23	0.40	6.85	5.67	4.14
	女	市	11.78	12.60	42.88	3.22		4.87	18.77	0.14	23.92	27.97	2.52	0.56	5.31	0.84	8.25
		全国	12.09	18.73	31.25	4.29		3.56	9.02	0.60	21.67	15.90	5.57	0.54	4.13	3.42	3.25
14歳	男	市	10.34	15.17	36.14	4.99	0.12	7.97	23.26	0.26	23.38	25.41	4.19	0.00	1.78	2.41	7.37
		全国	10.94	17.21	27.44	5.44	0.30	4.24	11.97	0.56	20.83	17.74	4.96	0.37	6.90	6.27	2.80
	女	市	9.34	16.26	42.73	3.07	0.90	2.74	19.97	0.15	28.14	28.44	3.93	0.91	3.18	1.66	4.84
		全国	15.49	16.52	31.05	4.25	0.29	2.67	9.79	0.54	23.97	18.28	5.66	0.58	4.13	3.80	2.52
合計	男	市	12.03	14.96	31.83	4.13	0.20	7.79	22.02	0.68	24.87	22.31	3.86	0.04	1.97	2.29	7.41
		全国	10.35	15.67	23.42	5.67	0.30	5.27	13.27	0.77	19.86	16.42	5.15	0.37	6.72	5.65	4.52
	女	市	10.87	14.20	40.85	2.96	0.58	4.10	18.61	0.15	26.78	25.52	3.29	0.58	4.16	1.21	6.52
		全国	12.76	17.21	30.09	4.54	0.32	3.63	9.68	0.61	22.15	16.60	5.60	0.50	4.03	3.43	3.71

※全国平均・・・平成28年度学校保健統計調査速報による

検査項目			永久歯のう歯等数			
年齢	性別	区分	喪失歯数	う歯		
				計	処置歯数	未処置歯数
12歳	男	市	0.01	0.98	0.58	0.40
		全国	0.01	0.76	0.46	0.30
	女	市	0.01	1.31	0.76	0.55
		全国	0.02	0.90	0.57	0.33

○中学生その2

区分			栄養状態	脊柱・胸郭・四肢	皮膚疾患		結核の精密検査の対象者	結核	心臓の疾病異常	心電図異常	蛋白検出の者	尿糖検出の者	その他の疾病異常			
					アトピー性皮膚炎	その他の皮膚疾患							ぜん息	腎臓疾患	言語障害	その他の疾病・異常
12歳	男	市	5.33	3.70	2.21	0.15	0.00	0.00	0.15	4.55	1.47	0.00	1.76	0.00	0.00	5.87
		全国	1.28	2.75	2.94	0.24	0.10	0.00	0.80	3.56	2.23	0.11	3.66	0.20	0.12	3.10
	女	市	4.44	3.87	0.71	0.43	0.00	0.00	0.43	2.56	0.71	0.43	1.28	0.00	0.14	2.14
		全国	0.87	2.98	2.41	0.23	0.09	0.00	0.78	3.03	2.43	0.12	2.35	0.23	0.06	2.48
13歳	男	市	2.99	3.36	1.68	1.16	0.00	0.00	0.26		2.07	0.39	2.05	0.26	0.13	4.75
		全国	1.03	3.62	2.94	0.25	0.07	0.00	0.95		3.09	0.12	3.47	0.22	0.10	3.12
	女	市	4.46	3.91	1.39	0.28	0.00	0.00	0.56		2.21	0.14	0.96	0.00	0.00	4.12
		全国	0.80	3.70	2.53	0.15	0.08	0.00	0.90		2.22	0.10	2.31	0.21	0.06	2.68
14歳	男	市	6.69	2.22	1.86	0.50	0.00	0.00	0.00		3.25	0.12	2.59	0.25	0.00	3.46
		全国	1.00	3.45	2.68	0.24	0.06	0.00	0.80		3.32	0.12	3.21	0.23	0.08	2.98
	女	市	5.28	3.02	1.66	0.45	0.31	0.00	0.15		2.10	0.15	0.90	0.30	0.00	2.99
		全国	0.75	4.05	2.40	0.20	0.07	0.00	0.81		2.10	0.16	2.32	0.24	0.08	2.81
合計	男	市	5.02	3.06	1.90	0.62	0.00	0.00	0.13	4.55	2.30	0.18	2.16	0.18	0.04	4.63
		全国	1.10	3.28	2.85	0.25	0.08	0.00	0.85	3.56	2.89	0.12	3.45	0.22	0.10	3.06
	女	市	4.72	3.61	1.25	0.38	0.10	0.00	0.39	2.56	1.67	0.24	1.05	0.10	0.05	3.10
		全国	0.81	3.58	2.44	0.19	0.08	0.00	0.83	3.03	2.25	0.13	2.33	0.22	0.07	2.66

※ 全国平均…平成28年度学校保健統計調査速報による

21. 学校給食

(1) 給食センター概要

センター名	《東部学校給食センター》				《西部学校給食センター》			
所在地	弘前市大字末広一丁目3番地5				弘前市大字茜町三丁目3番地9			
給食開始年月日	平成11年4月30日				平成22年8月24日			
調理場方式	ドライ方式				ドライ方式			
調理区分	米飯・副食				米飯・副食			
最大調理能力	7,000食/日				9,000食/日			
敷地面積	5,555.01 m ²				13,270.93 m ²			
建物構造	鉄骨造・一部2階建て				鉄骨造・一部2階建て			
建物面積	2,780 m ²				4,528.07 m ²			
付帯施設	除害施設・車庫等				除害施設・車庫等			
総事業費	1,917,734千円				2,113,002千円			
対象校 児童生徒数は 平成30年5月1日現在	対象校	児童数			対象校	児童数	対象校	生徒数
	城東小	282			自得小	77	新和中	90
	福村小	382			小友小	46	船沢中	40
	豊田小	376			三和小	41	東目屋中	56
	堀越小	413			新和小	61	第一中	633
	文京小	303			高杉小	152	第二中	444
	千年小	297			船沢小	100	第三中	444
	大和沢小	53			三省小	47	第四中	405
	時敏小	359			致遠小	387	第五中	391
	三大小	305			小沢小	291	石川中	96
	松原小	228			青柳小	40	北辰中	124
	東小	348			東目屋小	60	裾野中	33
	大成小	290			和徳小	255	南中	299
					城西小	204	東中	386
					朝陽小	154	津軽中	222
				桔梗野小	300	相馬中	68	
				石川小	148			
				西小	152			
				北小	304			
				裾野小	70			
				岩木小	446			
				相馬小	144			
	合計(12校)	3,636人			合計(36校)	7,210人		
職員構成	所長	1名			所長	1名		
	事務職員(嘱託員を含む)	1名			事務職員	1名		
	栄養教諭(県費)	1名			栄養教諭(県費)	1名		
	栄養士(県費)	1名			栄養士(県費)	3名(うち1名臨時)		
	調理員	民間委託 (平成28年4月 ～平成33年3月)			調理員	民間委託 (平成26年4月 ～平成31年3月)		
	職員合計人数	4名			職員合計人数	6名		
給食費	小学校 240円、中学校 280円							

(2) 自校方式の概要

学校名	児童生徒数	調理施設	建設年	調理員	調理区分	給食費
常盤野小学校	8人	ドライ方式	H10	パート2名	米飯・副食	260円
常盤野中学校	12人					280円

(3) 食物アレルギー対応食の概要

平成25年4月から、相馬中学校調理室を使用し、食物アレルギー対応食提供事業を開始しました。

アレルギー対応食専用の調理施設において、アレルギー物質を除去、もしくは代替したものを調理します。専用容器に入れたアレルギー対応食は、各給食センターを経由し、他の児童生徒の給食と一緒に学校へ配送しています。

対応アレルギー物質	対象児童生徒数	調理施設	調理員	栄養士
卵、乳製品、小麦、そば、ピーナッツ、魚卵、甲殻類、長いも・山いも、桃、いか、たこ、いんげん、オクラ、くるみ、キウイ、魚、さといも、パイナップル、アーモンド、トマト、マンゴー、ゴマ	115人	西部学校給食センター 相馬中学校分室 (相馬中学校調理室： ドライ方式)	パート4名	臨時(市費) 3名 (自校式兼務)

(平成30年4月1日現在)

22. 学校体育施設開放状況

○小学校

(単位：件、人)

学校名		平成25年度	平成26年度	平成27年度	平成28年度	平成29年度	計
1 自得小学校	件数	12	11	0	24	102	149
	人数	141	122	0	480	1,811	2,554
2 小友小学校	件数	39	38	31	373	325	806
	人数	231	301	233	5,841	4,173	10,779
3 三和小学校	件数	77	52	74	134	84	421
	人数	926	1,215	1,410	1,825	1,120	6,496
4 新和小学校	件数	0	25	30	32	32	119
	人数	0	346	371	387	612	1,716
5 高杉小学校	件数	246	267	240	321	314	1,388
	人数	3,315	3,425	2,595	4,615	5,336	19,286
6 船沢小学校	件数	89	91	114	123	196	613
	人数	1,312	998	1,531	1,775	2,922	8,538
7 三省小学校	件数	45	53	76	285	308	767
	人数	372	573	761	4,274	3,990	9,970
8 致遠小学校	件数	479	451	418	741	812	2,901
	人数	9,733	8,686	7,318	12,424	12,974	51,135
9 城東小学校	件数	253	299	227	670	802	2,251
	人数	3,784	4,093	3,237	11,947	12,926	35,987
10 福村小学校	件数	349	334	298	867	309	2,157
	人数	7,421	4,707	4,120	15,882	4,523	36,653
11 豊田小学校	件数	285	323	273	556	631	2,068
	人数	8,588	10,177	6,707	13,442	13,596	52,510

学 校 名			平成25年度	平成26年度	平成27年度	平成28年度	平成29年度	計
12	堀越小学校	件数	137	141	99	709	776	1,862
		人数	2,294	2,403	1,858	13,460	12,956	32,971
13	文京小学校	件数	156	218	276	606	845	2,101
		人数	2,406	3,177	4,963	12,072	18,667	41,285
14	千年小学校	件数	140	143	140	650	636	1,709
		人員	1,617	1,673	1,441	9,293	8,630	22,654
15	大和沢小学校	件数	184	219	226	201	155	985
		人数	1,978	2,898	3,313	3,095	2,760	14,044
16	小沢小学校	件数	234	280	253	659	707	2,133
		人数	3,043	3,982	3,207	11,031	11,586	32,849
17	青柳小学校	件数	296	154	219	241	392	1,302
		人数	4,292	1,641	3,163	3,215	5,572	17,883
18	東目屋小学校	件数	0	0	0	128	105	233
		人数	0	0	0	3,110	1,430	4,540
19	和徳小学校	件数	172	146	146	160	177	801
		人数	1,506	1,282	1,221	1,394	1,780	7,183
20	時敏小学校	件数	156	225	218	277	412	1,288
		人数	3,011	4,499	3,951	4,336	7,028	22,825
21	城西小学校	件数	236	293	193	219	307	1,248
		人数	3,408	3,885	2,764	3,514	5,287	18,858
22	第三大成小学校	件数	301	337	287	821	907	2,653
		人数	4,938	4,866	4,124	19,201	19,487	52,616
23	朝陽小学校	件数	309	293	242	292	384	1,520
		人数	7,438	6,657	5,857	7,143	8,715	35,810
24	桔梗野小学校	件数	190	191	224	660	524	1,789
		人数	2,276	2,204	1,924	9,972	8,202	24,578
25	石川小学校	件数	88	100	92	518	460	1,258
		人数	782	902	925	7,233	7,880	17,722
26	西小学校	件数	333	366	377	682	729	2,487
		人数	5,484	5,866	5,981	11,657	12,420	41,408
27	松原小学校	件数	193	192	204	191	180	960
		人数	2,150	2,346	3,014	2,505	2,581	12,596
28	東小学校	件数	259	266	275	263	250	1,313
		人数	4,675	4,336	4,510	3,951	3,688	21,160
29	北小学校	件数	163	216	175	845	841	2,240
		人数	1,655	2,748	2,555	17,059	15,739	39,756
30	大成小学校	件数	283	256	202	594	757	2,092
		人数	5,076	4,742	3,795	8,680	11,551	33,844
31	裾野小学校	件数	—	—	—	—	0	0
		人数	—	—	—	—	0	0
32	百沢小学校	件数	0	0	78	69	67	214
		人数	0	0	1,068	959	835	2,862

学 校 名			平成25年度	平成26年度	平成27年度	平成28年度	平成29年度	計
33	岩木小学校	件数	336	339	252	760	968	2,655
		人数	4,955	4,174	3,017	13,835	19,398	45,379
34	常盤野小学校	件数	0	0	0	0	0	0
		人数	0	0	0	0	0	0
35	相馬小学校	件数	0	0	0	54	332	386
		人数	0	0	0	769	5,110	5,879
36	修斉小学校	件数	0	0	0	—	—	0
		人数	0	0	0	—	—	0
37	草薙小学校	件数	0	0	0	—	—	0
		人数	0	0	0	—	—	0
38	弥生小学校	件数	0	—	—	—	—	0
		人数	0	—	—	—	—	0
小学校計		件数	6,040	6,319	5,959	13,725	14,826	46,869
		人数	98,807	98,924	98,934	240,376	255,285	784,326

注1：学校開放については、学校から報告のあったもののみ集計している。

注2：弥生小学校は平成25年度、修斉、草薙は平成27年度で閉校となった。

○中学校

(単位:件、人)

学 校 名			平成25年度	平成26年度	平成27年度	平成28年度	平成29年度	計
1	新和中学校	件数	0	0	0	0	0	0
		人数	0	0	0	0	0	0
2	船沢中学校	件数	286	275	265	248	199	1,273
		人数	2,752	2,692	2,305	2,293	1,936	11,978
3	東目屋中学校	件数	0	0	0	0	0	0
		人数	0	0	0	0	0	0
4	第一中学校	件数	0	165	230	261	212	868
		人数	0	6,439	6,317	4,727	5,831	23,314
5	第二中学校	件数	412	408	329	416	386	1,951
		人数	5,877	5,677	4,725	6,606	5,271	28,156
6	第三中学校	件数	0	257	186	342	343	1,128
		人数	0	4,902	3,398	5,212	5,190	18,702
7	第四中学校	件数	0	0	0	0	0	0
		人数	0	0	0	0	0	0
8	第五中学校	件数	393	356	263	290	318	1,620
		人数	5,026	4,497	3,687	4,015	4,251	21,476
9	石川中学校	件数	88	87	110	76	101	462
		人数	865	970	1,140	734	1,166	4,875
10	北辰中学校	件数	0	0	0	0	0	0
		人数	0	0	0	0	0	0
11	裾野中学校	件数	0	0	0	0	0	0
		人数	0	0	0	0	0	0
12	南中学校	件数	455	466	460	450	432	2,263
		人数	6,188	5,706	6,078	5,704	5,716	29,392

学 校 名			平成25年度	平成26年度	平成27年度	平成28年度	平成29年度	計
13	東中学校	件数	365	291	236	229	217	1,338
		人数	6,194	5,117	4,906	4,391	4,286	24,894
14	津軽中学校	件数	305	293	260	251	295	1,404
		人数	6,624	6,781	5,873	4,542	5,988	29,808
15	常盤野中学校	件数	0	0	0	0	0	0
		人数	0	0	0	0	0	0
16	相馬中学校	件数	430	380	267	407	427	1,911
		人数	4,263	3,428	2,582	4,449	3,903	18,625
中学校計		件数	2,734	2,978	2,606	2,970	2,930	14,218
		人数	37,789	46,209	41,011	42,673	43,538	211,220
小・中学校計		件数	8,774	9,297	8,565	16,695	17,756	61,087
		人数	136,596	145,133	131,945	283,049	298,823	995,546

注：学校開放については、学校から報告のあったもののみ集計している。

○種目別開放状況

(単位：件、人)

種 目			平成25年度	平成26年度	平成27年度	平成28年度	平成29年度	計
1	バドミントン	件数	1,970	2,412	2,227	2,296	2,557	11,462
		人数	27,924	38,665	33,478	32,527	39,307	171,901
2	バレーボール	件数	2,023	2,070	1,935	2,633	2,779	11,440
		人数	34,226	34,539	33,620	43,777	45,510	191,672
3	卓球	件数	1,789	1,752	1,612	2,986	2,621	10,760
		人数	25,622	23,572	21,231	36,369	36,643	143,437
4	野球	件数	350	418	411	2,560	2,879	6,618
		人数	6,714	5,606	6,019	51,228	52,534	122,101
5	インディアカ	件数	75	100	84	51	31	341
		人数	789	1,097	954	592	324	3,756
6	バスケット	件数	771	901	883	3,216	3,443	9,214
		人数	14,057	14,908	15,320	67,405	66,834	178,524
7	ソフトボール	件数	19	28	21	32	45	145
		人数	213	291	209	390	422	1,525
8	ゲートボール	件数	0	0	0	0	0	0
		人数	0	0	0	0	0	0
9	ソフトバレー	件数	614	634	533	557	604	2,942
		人数	8,251	8,890	7,192	6,870	7,240	38,443
10	剣道	件数	108	93	96	228	252	777
		人数	547	628	936	3,341	2,966	8,418
11	柔道	件数	108	55	108	115	29	415
		人数	660	418	1,194	710	414	3,396
12	その他	件数	947	834	655	2,021	2,516	6,973
		人数	17,593	16,519	11,792	39,840	46,629	132,373
合 計		件数	8,774	9,297	8,565	16,695	17,756	61,087
		人数	136,596	145,133	131,945	283,049	298,823	995,546

注：学校開放については、学校から報告のあったもののみ集計している。

社会教育

1. 社会教育施設一覧	57
2. 全市的な社会教育事業	58
3. 公民館	61
4. 図書館	78
5. 郷土文学館	86
6. 博物館	89
7. 総合学習センター	91
8. 鳴海要記念陶房館	92
9. 高岡の森弘前藩歴史館	92
10. 弘前市の文化財	93

1. 社会教育施設一覧

(平成30年4月1日現在)

名称 (地区住民数)	電話	独立 (併置)	所在地	面積(m ²)		落成 年月	構造	部屋
				建物	敷地			
中央公民館 (76,239人)	33-6561 33-6562 33-6563 Fax33-4490	(文化会館)	〒036-8356 下白銀町9-4	3,608.00	11,512.88	昭和 56・9	鉄筋コンクリート 地下1階 地上3階	大会議室、中会議室 第1～3会議室 第1～3和室 プラネタリウム 視聴覚室 科学実習室 工作実習室 調理実習室
中央公民館 岩木館 (10,698人)	82-3214 Fax82-3426	(岩木文化センター・岩木図書館)	〒036-1313 賀田一丁目18-3	2,440	5,233.7	昭和 56・11	鉄筋コンクリート 地上2階	ホール 和室2 研修室2 展示室 会議室 視聴覚室 創作室 音楽室 調理実習室 茶室
中央公民館 相馬館 (3,327人)	84-2316 Fax84-2328	(相馬ライブラリー、御所温泉、相馬総合支所)	〒036-1592 五所字野沢41-1 弘前市相馬庁舎内	491.97	9,476.49	平成 25・3	鉄骨 平屋	和室 調理実習室 研修室3
				(長慶閣) 935.40	3,467.47	平成 26.3 改修		長慶閣集会室 控室2
東目屋公民館 (1,900人)	86-2112	(東目屋出張所)	〒036-1451 中野字中豊田20	2,134.00	9,395.33	平成 11・4	鉄筋コンクリート 1階	事務室 調理室 和室 研修室 体育・集会室 談話室 資料室 図書室 会議室
和徳公民館 (4,753人)	36-4747	独立	〒036-8071 大久保字沼田204-3	313.20	1,134.26	昭和 49・10	木造 モルタル平屋	事務室 講堂 会議室 和室 図書室 調理室
東部公民館 (22,887人)	27-5800	(学習情報館・教育センター)	〒036-8085 末広4-10-1	1,453.36	6,473.67	平成 7・10	鉄筋コンクリート 地上4階 塔屋1階	事務室 調理室 集会室 会議室2 茶室 多目的ホール 地域交流室
清水公民館 (9,036人)	88-2110	独立	〒036-8243 小沢字御笠見46-10	525.91	1,761.94	昭和 59・3	木造 一部鉄骨平屋	事務室 研修室 集会室 図書室 和室2 調理室
石川公民館 (4,275人)	92-3405	(石川出張所)	〒036-8124 石川字石川114-1	865.37	2,224.00	昭和 54・3	鉄骨 2階	事務室 図書室 会議室2 調理室 大研修室 和室2
堀越公民館 (6,480人)	27-2635	独立	〒036-8111 門外2-3-11	525.91	1,336.42	昭和 58・2	木造 一部鉄骨平屋	事務室 集会室 研修室 図書室 和室2 調理室
千年公民館 (8,945人)	87-2130	独立	〒036-8127 小栗山字川合115-1	604.07	2,588.60	昭和 59・12	木造 一部鉄骨平屋	事務室 和室2 集会室 調理室 研修室 図書室
船沢公民館 (2,637人)	96-2323	(船沢出張所)	〒036-8383 折笠字宮川95-5	765.96	2,886.66	平成 2・3	木造 一部鉄骨平屋	事務室 研修室2 会議室2 和室 図書室 調理室
高杉公民館 (3,403人)	95-2336	(高杉出張所)	〒036-8381 独狐字山辺72-1 北辰学区高杉ふれあいセンター内	1,559.53	12,857.00	平成 19・11	鉄骨 平屋	事務室 体育室 研修室2 和室2 世代交流室2 調理実習室 図書室
裾野公民館 (3,927人)	93-2810	(裾野出張所)	〒036-1203 大森字勝山81-1 農村環境改善センター内	1,077.09	4,175.60	昭和 53・9	鉄筋コンクリート 2階	事務室 ホール 研修室 会議室 和室2
新和公民館 (3,945人)	72-1517	(新和出張所)	〒038-3614 種市字熊谷5-1	497.27	1,133.48	昭和 52・11	木造 モルタル平屋	事務室 大研修室 研修室 調理室 図書室 和室
藤代公民館 (9,992人)	32-1977	独立	〒036-8318 八代町2-10	389.11	1,041.52	昭和 50・10	木造 モルタル平屋	事務室 講堂 会議室 和室 図書室 調理室

名称	電話	独立 (併置)	所在地	面積(m ²)		落成 年月	構造	部屋
				建物	敷地			
弘前図書館	32-3794 Fax36-8360	(郷土文学館)	〒036-8356 下白銀町2-1	4,922.7	—	平成 2・3	鉄筋コンクリート 地下2階 地上3階	貸出閲覧室 調査室 読書学習室2 点字読書室 視聴覚室 書庫
岩木図書館	82-1651 Fax82-5150	(中央公民館 岩木館・岩木 文化センター)	〒036-1313 賀田一丁目18-3	399	5,233.7	昭和 56・11	鉄筋コンクリート 地上2階	児童室 閲覧室 学習室 書庫
こども絵本の森	35-0155	(ヒロロ スクエア)	〒036-8003 駅前町9-20	264.2 (こども絵 本の森部 分)	—	平成 25・7	鉄筋コンクリート 地下1階 地上6階	貸出閲覧室 書庫・事務室
相馬ライブラリー	84-2316 Fax84-2328	(中央公民館 相馬館・御所 温泉・相馬総 合支所)	〒036-1592 五所字野沢41-1	135.81	9,476.49	平成 25・3	鉄骨 平屋	閲覧室、児童室
郷土文学館	37-5505 Fax36-8360	(弘前図書館)	〒036-8356 下白銀町2-1	594.2	—	平成 2・3	鉄筋コンクリート 地下2階 地上2階	常設展示コーナー 方言詩コーナー 企画展示コーナー 石坂洋次郎記念室
博物館	35-0700 Fax35-0707	独立	〒036-8356 下白銀町1-6	2,279.59	4,879.38	昭和51・8 (平成 25・12改 修)	鉄筋コンクリート 地下1階 地上一部2階	展示室4 展示ホール
鳴海要記念陶房館	82-2902	独立	〒036-1313 賀田字大浦1-2	274.81	1,034.02	平成 15・3	鉄筋コンクリート・ 木造 平屋	展示室 窯場 ホール 陶房
高岡の森 弘前藩歴史館	83-3110	独立	〒036-1344 高岡字獅子沢128- 112	1636.56	4114.78	平成 30.2	鉄筋コンクリ ート・一部鉄 骨 地上2階	展示室3 特別展示室 映像・講話室
学習情報館	26-4800 Fax26-2250	(東部公民館 ・教育センター)	〒036-8085 末広4-10-1	3,075.9	6,473.67	平成 7・7	鉄筋コンクリート 地上4階 塔屋1階	会議室 セミナー室 視聴覚室 工芸室 コンピューター研修室
相馬ふれあい館	84-3475	独立	〒036-1515 相馬字八反田25-1	467.62	6,567.34	昭和52 平成27.3 改修	鉄筋コンクリート 一部木造 平屋建	多目的ホール2 和室2 調理室 運動広場
少年野外研修場 (H22～休止中)	—	独立	〒036-1343 百沢字東岩木山 3067	113.67	41,010.0	昭和 52・4	木造	避難棟 炊事場 トイレ

2. 全市的な社会教育事業

(1) 児童劇観劇教室 (主管：生涯学習課)

市内の小学生に本格的な児童劇を鑑賞する機会を提供する趣旨で、昭和43年、弘前市民会館創立5周年記念事業として、中央の劇団を招聘して実施された。

事業開始以来、単に観劇の機会を提供するばかりでなく、豊かな心を育み、道徳的、芸術的価値観を高めるなど、情操を養う機会となっている。

○児童劇観劇教室実施状況

年度	演目	劇団名	実施回数	参加児童数	対象
平成25年度	ピーターパンとウェンディ	劇団ポプラ	12ステージ	5,530人	1～4年
平成26年度	雨ふり小僧	劇団民話芸術座	6ステージ	5,636人	3～6年
平成27年度	冒険西遊記	劇団トマト座	6ステージ	2,677人	3～4年
平成28年度	天狗山のトロップ	劇団芸優座	6ステージ	2,591人	3～4年
平成29年度	シンドバットの冒険	劇団ポプラ座	6ステージ	2,517人	3～4年

*平成26年度は「市民会館」で、平成25, 27～29年度は「岩木文化センター」で開催。

*平成27年度から対象学年を3・4年に変更。

(2) 成人式（主管：生涯学習課）

弘前市では、新成人を祝い、激励するとともに、成人としての自覚と社会人としての意識の高揚を図るために、成人式を開催している。

平成29年度の式典においては、アトラクションとしてマーチングバンド、先輩・恩師からのビデオレターが披露された。

また、式典後には、成人祭実行委員会主管による「成人祭」（平成6年～）を開催している。

○成人式参加状況

項目	年度	平成25年度	平成26年度	平成27年度	平成28年度	平成29年度
該当者（人）		1,801	2,021	1,748	1,781	1,799
	男	920	997	872	935	933
	女	881	1,024	876	846	866
出席者（人）		1,395	1,432	1,341	1,370	1,366
出席率（%）		77.5	70.9	76.7	76.9	75.9

※ 該当者は、例年、4月2日～翌年4月1日生まれの者で、平成29年度事業の該当者は、平成9年4月2日～平成10年4月1日生まれ。

(3) 放課後子ども教室事業（主管：生涯学習課）

学校と地域の連携・協働の推進や次代を担う人材育成の観点から、就学児童生徒を対象に、放課後や週末に学校施設等を活用し、地域住民などの参画を得て、学習活動、体験活動、交流活動等の機会を定期的・継続的に提供している。

平成28年度からは体験活動に比較的重点を置いた「放課後子ども教室」と、学習支援活動に比較的重点を置いた「BiBi っとスペース」の二種類の教室を開設している。

○実施状況

教室名	実施回数			延べ参加児童・生徒数			延べ従事スタッフ数 ※コーディネーターを除く		
	27年度	28年度	29年度	27年度	28年度	29年度	27年度	28年度	29年度
1 西小 放課後子ども教室	19	25	13	374	392	107	49	163	43
2 三大小 放課後子ども教室	16	29	13	281	489	287	61	217	42
3 松原小 放課後子ども教室	—	9	12	—	128	149	—	17	14
4 BiBi っとスペース (学習センター)	—	55	52	—	390	450	—	326	276
5 BiBi っとスペース (第一中学校)	—	26	24	—	422	376	—	134	132
6 BiBi っとスペース (第三中学校)	—	22	16	—	159	166	—	107	83
7 BiBi っとスペース (第五中学校)	—	—	12	—	—	245	—	—	65
8 BiBi っとスペース (石川中学校)	—	17	10	—	64	100	—	85	53
9 BiBi っとスペース (津軽中学校)	—	—	11	—	—	91	—	—	67
10 BiBi っとスペース (千年公民館)	—	20	16	—	166	236	—	55	60

教室名		実施回数			延べ参加児童・生徒数			延べ従事スタッフ数 ※コーディネーターを除く		
		27年度	28年度	29年度	27年度	28年度	29年度	27年度	28年度	29年度
11	BiBi っとスペース (船沢公民館)	—	18	10	—	69	469	—	52	30
12	BiBi っとスペース (高杉公民館)	—	18	15	—	348	286	—	55	54
13	BiBi っとスペース (自得児童館)	—	16	15	—	390	436	—	63	57
合 計		35	255	219	655	3,017	3,398	110	1,274	976

(4) アーティスト体験ワークショップ事業「こどもアート体験ひろば」(主管:生涯学習課)

子どもたちに多様な分野の芸術文化に触れる機会を提供することにより、芸術文化への興味・関心を持たせ、子どもたちの資質や能力の育成と芸術文化を支える裾野の拡大を図るため、市内芸術文化団体による体験ワークショップを平成24年度から開催している。

○アーティスト体験ワークショップ事業実施状況

年度	参加団体数	会場	対象	延参加人数(人)
平成25年度	14団体	総合学習センター	小学生	1,726
平成26年度	14団体	総合学習センター	小学生	1,454
平成27年度	15団体	総合学習センター	小学生	1,454
平成28年度	12団体	総合学習センター	小学生	1,501
平成29年度	14団体	総合学習センター	小学生	1,780

(5) 演劇ワークショップ事業(主管:生涯学習課)

プロによる演劇指導を実施することにより、中学校演劇部員等の演劇に対する一層の興味・関心を引き出し、向上心を高めるとともに、中学校演劇部の技術力向上及び文化的活動の充実を図ることを目的に平成24年度から実施している。

○演劇ワークショップ事業実施状況

年度	参加校数	会場	対象	参加人数(人)
平成25年度	4校	岩木文化センター	中学生	39
平成26年度	6校	弘前市民会館	中学生	65
平成27年度	5校	岩木文化センター	中学生	54
平成28年度	4校	岩木文化センター	中学生	32
平成29年度	5校	岩木文化センター	中学生	43

(6) 中学生×医師交流プログラム（主管：生涯学習課）

キャリア教育の一環として、医療職に対する理解を深めてもらうとともに、子ども自らの夢や目標についての興味を引き出し、その実現に向けて自ら学び、自ら考える力を身に付ける機会として、平成26年度から実施している。

○中学生×医師交流プログラム実施状況

年度	参加校数	会場	対象	参加人数（人）
平成26年度	9校	弘前大学医学部他	中学生	20
平成27年度	9校	弘前大学医学部他	中学生	21
平成28年度	7校	弘前大学医学部他	中学生	20
平成29年度	7校	弘前大学医学部他	中学生	33

※平成26年度から平成27年度は学校教育改革室、平成28年度は学校づくり推進課が主管。

3. 公民館

公民館は地域社会を構成する市民一人一人の生涯学習の拠点であり、学習意欲を育み、学習活動を高めていくための社会教育施設である。豊かな地域社会の創造に向けて学習機会の充実に努めるとともに、市民の主体的な参画を得ながら公民館事業の推進を図る。

公民館事業の実施は、地区公民館 12 館及び岩木館、相馬館がそれぞれの区域を担当するとともに、中央公民館が全市域を対象とすることにより、地域の特性を守り育てる一方、広く共通課題に取り組めるよう並行して展開することとし、各々の機能を合わせて全体として弘前市の公民館事業を形成していく。

1) 平成30年度の主な事業

中央公民館(全市事業)	中央公民館(市街地)	地区公民館
1 子どもの活動推進事業	1 学区まなびい講座支援事業	1 少年教育事業
2 弘前市子ども会リーダー養成事業	2 弘前大学との地域づくり連携事業（再掲）	2 青年教育事業
3 弘前市子どもの祭典（実行委員会）支援事業	3 文化グループの支援・育成事業	3 女性教育事業
4 市民講座事業（中央公民館）	4 ベテランズセミナー教室生の活動支援・育成事業	4 成人教育事業
5 プラネタリウム事業		5 住民講座
6 学区まなびい講座支援事業		6 明るい選挙出前講座（政治学習講座）
7 弘前大学との地域づくり連携事業		7 弘前大学との地域づくり連携事業（再掲）
8 キッズネットクラス運営支援		8 各教室生の活動支援・育成事業
9 ピュアフレンズ支援事業		9 文化祭・公民館まつり
10 文化センターフェスティバル支援事業		10 クラブ活動支援
11 公民館管理運営業務		
12 ウィークエンド子どもクラブ		

中央公民館岩木館	中央公民館相馬館
1 青少年教育 ① ふるさと青少年教育事業 ② 伝統文化学習講座 2 成人教育 高齢者教室 (万年青大学) 3 岩木地区レクリエーション大会補助事業 4 岩木文化祭事業支援 5 花いっぱい運動 6 家庭教育 ① 子育てサロン「岩木ぴよぴよひろば」 ② 家庭教育ミニセミナー 7 ネットワーク・いわき関連事業	1 青少年教育 相馬子ども会育成協議会協力事業 2 成人教育 ① やすらぎ館セミナー相馬熟(コソジユカ) ② 福寿大学 (高齢者教育) ③ 紙漉き体験事業 3 相馬地区文化祭

(2) 平成 29 年度事業の状況

I 少年教育

○地域子ども会結成状況

年度	平成25年度	平成26年度	平成27年度	平成28年度	平成29年度
子ども会数	149	150	145	144	143
町会数	325	325	324	324	331
児童・生徒数 (市立学校のみ)	12,490	12,080	11,796	11,103	10,866

○市内の主な少年団体

数	団体名	ボーイスカウト	ガールスカウト	スポーツ少年団
団体数		1	2	66
団員数		28	88	1,337

○弘前市子ども会関連事業

事業名	月日	場所	延べ参加者	内容及び結果
第56回 弘前市子どもの祭典	11月3日	弘前文化センター	1,000	式典、体験コーナー、舞台発表 (マーチング、一輪車、ダンス、チアダンス、大道芸)、子どもの作品展示会、抽選会
第39回 新春子ども会親切カルタ大会	1月21日	河西体育センター	90	優勝：石川地区・石川A子ども会、準優勝：東部地区・豊田子ども会、第3位：東部地区・二ツ屋子ども会、第3位：清水地区・小沢子ども会

○弘前市・太田市青少年交流事業実施状況

月 日	場 所	参加者	内 容
6月25日	中央公民館 大会議室	24	事前説明会 アイスブレイク、自己紹介、事業説明
7月1日	中央公民館 大会議室	23	講話～リーダーとは～ リーダーとは 事前学習会①（レクレーション、交流班活動）
7月8日	中央公民館 大会議室	24	事前学習会②（レクレーション、交流班活動）
7月15日	中央公民館 大会議室	25	事前学習会③（レクレーション、交流班活動）
7月22日	中央公民館 大会議室	24	事前学習会④（レクレーション、交流班活動）
7月29日	中央公民館 大会議室	27	事前学習会⑤（交流班活動、受入時式典練習）
8月2日 ～4日	中央公民館 大会議室 ほか	〔内訳〕 1日目:28 2日目:28 3日目:27	83 受入交流 1日目：対面式、交流ゲーム、夕食会 2日目：スイーツタイム、金魚ねふた制作、市内散策、交流会 3日目：りんごに関する体験（りんご公園）、お別れ式
8月12日	中央公民館 大会議室	26	交流団結団式
8月14日 ～16日	群馬県太田市 及び周辺	〔内訳〕 1日目:28 2日目:28 3日目:27	84 訪問交流（宿泊研修） 1日目：出発式、東楊寺参拝、歓迎式、尾島ねふたまつり参加 2日目：AGF見学、群馬こどもの国見学、交流パーティー 3日目：群馬県立歴史博物館&近代美術館見学、解団式
8月27日	中央公民館 大会議室	22	事後学習会① 壁新聞づくり
9月9日	中央公民館 大会議室	18	事後学習会② 壁新聞づくり
9月30日	中央公民館 大会議室	24	事後学習会③ 壁新聞づくり
10月14日	中央公民館 中会議室	13	事後学習会④ 壁新聞づくり
11月3日	中央公民館 第1会議室	25	事後学習会⑤ 体験発表（第56回子どもの祭典にブース出展）
11月18日	中央公民館 中会議室 ほか	20	事後学習会⑥ リーダーとは、レクリエーション
12月16日	中央公民館 調理実習室 ほか	23	ふりかえりとお楽しみ会 全体のふりかえり、ケーキ作り、事業記録鑑賞、終了式
事業 合計		485	

○子ども講座・子どもクラブ実施事業

講座名	月 日	登録者数	参加者数	場 所	内 容	
キッズ☆ワールド	6月～2月 8回	56	453	中央公民館ほか	小学生を対象にしたのレクリエーションウォークラリー、お楽しみ会など	
子どもクラブ	天文 昭和61年度～	6月～3月 9回	51	270	ロマントピアほか	天体観察、小型望遠鏡・双眼鏡の操作、工作など
	自然観察 昭和63年度～	6月～3月 10回	30	199	弘前公園・弘前だんぶり池ほか	野鳥・植物・昆虫等の観察、俳句教室、アニマルトラック探索、草木を使った工作
	ふるさと 平成5年度～	6月～2月 9回	10	48	弘前公園・りんご公園・中央公民館	工作、昔の遊び、りんごもぎ体験など
	ミュージカル 平成17年度～	12月～1月 6回	9	51	中央公民館	ミュージカル練習と発表公演
	小 鼓 平成16年度～	5月～3月 11回	4	20	中央公民館	小鼓の打ち方、お作法
	ラジオ劇団 平成19年度～	6月～1月 9回	16	117	アップルウェブ、まちなか情報センタ	ラジオドラマづくり、ラジオ出演

○ウィークエンド子どもクラブ実施状況

クラブ名	回数			延べ参加者数(人)			時間			テーマ
	27年度	28年度	29年度	27年度	28年度	29年度	27年度	28年度	29年度	
1 子どもせん茶道クラブ	29	23	23	162	138	139	174	138	138	せん茶道のおけいこ
2 やきもの子どもクラブ	12	12	12	253	288	241	24	48	24	やきものを作ろう
3 女子ソフトテニスクラブ	45	46	45	651	610	562	113	115	113	ソフトテニスの基礎
4 子ども囲碁クラブ	25	22	22	298	329	226	63	33	33	囲碁の手ほどき・実戦
5 日本舞踊を楽しむ会	10	16	-	11	69	-	30	40	-	童謡、長唄、浴衣の着方
6 子どもサッカークラブ	11	12	-	148	88	-	22	24	-	サッカーの基礎・基本技能
7 いけばな子ども教室	12	12	12	254	240	210	24	24	24	いけばなの基礎
8 子どもお琴クラブ	13	16	11	125	168	168	26	32	22	琴演奏の基礎
9 ノーザンウイング	52	37	52	392	200	499	156	111	130	歌と手話で楽しく歌おう
合 計	209	196	177	2,294	2,130	2,045	632	565	484	

○市立地区公民館少年教育事業実施一覧

公民館名	主な実施場所	実施回数	延べ参加者	主な学習内容
東目屋公民館	東目屋公民館	11	432	防災のつどい、スポーツ、七宝焼き
和徳公民館	和徳公民館	21	279	国際交流と夏祭り、スキー教室
東部公民館	東部公民館	25	720	親子読み聞かせ、食育講座、雪上運動会
清水公民館	清水公民館	9	659	室内雪合戦、アルペンスキー
石川公民館	石川公民館	3	106	リーダー研修会、五本綱引き大会
堀越公民館	堀越公民館	16	649	ラジオ体操、リーダー研修会、子どもの集い
千年公民館	千年公民館	8	752	1日研修、消防観閲式参加、カルタ大会
船沢公民館	船沢公民館	9	450	町内清掃、美化運動、ねふた絵製作
高杉公民館	高杉ふれあいセンター	51	948	少林寺拳法、親子遠足、3本綱引き大会
裾野公民館	裾野公民館	25	497	ゲーム大会、スポーツ・レクリエーション
新和公民館	新和交流センター	14	372	ねふた囃子、ねまり相撲、リーダー研修会
藤代公民館	藤代公民館	50	1,081	老人ホーム訪問、津軽伝承遊び
事業 合計		260	7,889	

II 青年教育

○青年教室・講座開設一覧

教室・講座名	開設場所	学級・教室生数			学習回数	延べ参加者	主な学習内容
		男	女	計			
東目屋青年教室	東目屋公民館	12	8	20	3	13	カクテル講座
十面沢青年教育	裾野公民館	20	—	20	9	119	摘果巡回講座、着色管理講座
大貝青年教育	裾野公民館	20	—	20	8	107	園地巡回講座、剪定講習会
青年(そば)教室	藤代公民館	8	10	18	12	134	そば打ち体験
青年(カラオケ)教室	藤代公民館	10	13	23	13	380	カラオケ歌唱、カラオケ発表会
青年教室 合計		70	31	101	45	753	
青年講座	東目屋公民館	—	—	141	7	142	ねふた囃子講習会、ピザ作り講習会
青年講座	和徳公民館	—	—	383	28	383	健康講座、ウォーキング講座
青年講座	東部公民館	—	—	273	※17	273	スマートフォン講座、フラダンス教室(※うち2回は生涯学習講座、1回は子ども講座と共催)
青年講座	清水公民館	—	—	75	4	75	料理交流、冬野菜とりんごの料理講座
青年講座	石川公民館	—	—	6	1	6	圧力鍋教室
青年講座	千年公民館	—	—	28	3	28	そば打ち体験講座、スマートフォン講座
青年講座	船沢公民館	—	—	20	2	20	パソコン教室、整枝剪定教室
わんだふる講座	高杉ふれあいセンター	—	—	53	8	53	コーヒー講座、ハーブ講座
青年講座	新和公民館	—	—	255	※13	255	ねふた製作、軽音楽講座、どろんこ遊びで学ぶ防災知識講座(※うち6回は弘大連携事業)
青年講座 合計		—	—	1,234	83	1,235	

○青年講座

講座名	月 日	延べ参加者	内 容
かっこいい大人養成講座	7月～2月 (5回)	114	ハタヨガ講座、オリジナルせっけん作り講座、マジック講座、雪灯り・冬囃子講座、プラネタリウム睡眠体験

○青年の合同集会

月 日	場 所	参加者	内 容
2月18日	中央公民館	18	青年層を対象としたカクテル講座

Ⅲ 女性教育

○女性教室開設一覧

教室名	開設場所	人数	回数	延べ参加者	主な学習内容
ひがしめや	東目屋公民館	16	10	149	美化運動(ラベンダー花壇)、料理教室、正月のフラワーアレンジ、ゴミ処理施設見学
和 徳	和徳公民館	29	8	123	園芸教室、手芸教室、料理教室、健康体操
和 徳 華 道	和徳公民館	15	11	118	盛花の基本、いけ分け、茶の湯、フラワーアレンジメント
ひまわり	東部公民館	24	11	172	調理実習、弘前城植物園見学、ヨガ
さ ゆ り	東部公民館	13	12	118	あっぷる体操、長勝寺拝観、調理実習
のぞみの会	清水公民館	10	7	60	リサイクル物品回収活動、簡単ストレッチ、布で小物作り
さくらの会	清水公民館	14	16	153	手芸講習、花の寄せ植え、お山参詣参加、料理講習
石 川	石川公民館	14	14	161	大鰐つじまつり観賞、料理講座、編み物講座
大 沢	大沢町民会館	10	8	48	サマーフェスティバル模擬店参加、健幸出前講座、皮工芸
さ く ら	堀越公民館	25	14	208	湯段さくら見学、料理教室、交通安全活動かかし作り
堀 越	堀越児童館	13	15	113	手芸教室、ブルーベリー摘み体験、料理教室
小 栗 山	千年公民館	7	14	184	ラジオ体操、町内ねぶた運行、料理教室、手芸教室
アップルスマイル	船沢公民館	13	15	195	ストレッチ体操、料理教室、手芸教室
一 語 一 笑	船沢公民館	19	4	41	弘前公園周辺散策、料理教室、手芸教室
レインボーフラ	高杉ふれあいセンター	10	10	67	基本練習、公民館まつりにて発表
裾 野	裾野公民館	31	8	150	花壇作り、生け花、パッチワーク、革工芸
草 薙 マ ザ ー	裾野公民館	24	10	144	花壇作り、史跡めぐり、エコクラフト、料理教室
や っ た 会	裾野公民館	18	10	131	花壇作り、盆踊り参加、正月料理、ハワイアンキルト
エレガント	新和公民館	15	9	108	花の寄せ植え、苔玉作り、パッチワーク、皮革工芸
藤 代	藤代公民館	30	13	244	竹で花器制作、星空探検ツアー、工芸教室、料理教室
20教室		350	219	2,687	

○女性講座一覧

公民館名	回数	延べ参加者	主な内容
東 部 公 民 館	2	23	料理教室、やさしいヨガ
堀 越 公 民 館	1	8	華道教室
船 沢 公 民 館	3	33	花の寄せ植え、健康講座、正月飾り作り
高 杉 公 民 館	4	43	そば打ち、フラワーアレンジ、革小物づくり、あんこ作り教室
総 計	10	107	

IV 成人教育

○高齢者教室の推移

年 度	平成25年度	平成26年度	平成27年度	平成28年度	平成29年度
教室数	13教室	13教室	13教室	13教室	13教室
教室生数	959人	733人	745人	697人	691人

○高齢者教室開設一覧

教室名	開設場所	教室生数			回数	延べ参加者	主な学習内容
		男	女	計			
ベテランズセミナー	中央公民館	28	82	110	13	507	講座「桜守という仕事」、「いまさら聞けない美術のことは」、「はじめてのヨガ〜椅子に座って無理なくできます〜」
ふれあい教室	東目屋公民館	3	21	24	12	259	講座「東目屋の歴史を学ぼう」、「足つぼマッサージで健康を維持しよう」移動学習「斜陽館見学」
シニア楽らくクラブ	和徳公民館	15	31	46	13	262	教養講座「三味線演奏と民謡」、児童にじゃがいもの植え付け・掘り方指導・会食をして交流を深める
寿 大 学	東部公民館	19	51	70	65	980	映画鑑賞、歴史探訪、教養講座、グラウンドゴルフ
清水高齢者教室	清水公民館	32	21	53	12	340	講座「空き家対策について」、「特殊詐欺、交通安全について」、軽スポーツ「グラウンドゴルフを楽しもう！」
石川あじさいの会・乳井さくら会	石川公民館	2	41	43	15	338	教養講座「珈琲の美味しい入れ方」、「革細工で小物作り」移動教室「大仏公園で紫陽花見学」
健 寿 会	堀越公民館	7	37	44	13	248	教養講座「交通安全講話」、軽体操「家庭でできる筋トレ」、雑巾作りボランティア、移動学習「長勝寺見学」
寿 教 室	千年公民館	0	30	30	11	190	教養講座「高齢者の交通安全」、「おもしろ山菜の話っこ」、健康講座「あんよセラピー」、移動学習「津軽白神湖」
船沢高齢者教室	船沢公民館	5	25	30	8	88	世代間国際交流「留学生や子供達とのグラウンドゴルフ」、健康講座「ヒザと腰の痛みを軽減する体操」
たかすぎ青春ゼミナール	高杉ふれあいセンター	2	23	25	12	174	健康講話「介護予防メニュー確立」、スポレク「高杉流ペタンク交流会」、移動学習「太宰と津軽の文化にふれよう！」
裾野高齢者教室	裾野公民館	26	120	146	11	360	教養講座「交通安全・防犯教室」、「漫談ライブ」、「終活について」、移動学習「立佞武多の館見学」
新和高齢者教室	新和公民館	11	23	34	4	55	移動研修「国の天然記念物、長走風穴見学」、園芸講座「苔玉作り」、トランプ大会「ゴニンカンのルール等」
活き活き教室	藤代公民館	14	22	36	15	411	体育レク「あつぷる体操」、「グラウンドゴルフミニ大会」、教養講座「終活を始めよう」、手芸教室「張絵（木工）」
13教室		164	527	691	204	4,212	

○成人教室・成人講座の推移

区分	年度	平成25年度	平成26年度	平成27年度	平成28年度	平成29年度
		開設数 在籍・参加者	開設数 在籍・参加者	開設数 在籍・参加者	開設数 在籍・参加者	開設数 在籍・参加者
成人教室		1教室 15人	0教室 0人	0教室 0人	0教室 0人	0教室 0人
成人講座		25回 1,149人	42回 1,591人	40回 1,062人	38回 840人	40回 980人

○家庭教育学級の推移

年 度	平成25年度	平成26年度	平成27年度	平成28年度	平成29年度
学 級 数	15教室	15教室	16教室	15教室	15教室
学級生数	313人	270人	519人	217人	437人

○家庭教育学級開設一覧

学級名	開設場所	教室生数			回数	延べ参加者	主な学習内容
		男	女	計			
東目屋家庭教育学級	東目屋公民館	11	22	33	6	153	親子クッキング講座、陶芸で作品作り
和徳家庭教育学級	和徳公民館	—	14	14	8	74	料理教室、絵画講座、移動学習「植物園散策」
東家庭教育学級	豊田小学校	45	45	90	3	121	けの汁の作り方
清水家庭教育学級	清水公民館	—	14	14	13	172	美化運動、料理講習、手芸講習
石川家庭教育学級	石川公民館	—	—	—	4	107	初心者短期水泳教室
堀越家庭教育学級	堀越小学校	—	13	13	5	219	就学児検診時の講話、季節の寄せ植え教室
千年家庭教育学級	千年公民館	—	15	15	15	151	健康講座、料理講座、手芸講座
船沢家庭教育学級	船沢公民館	5	10	15	6	162	ねぶた囃子講習会、カラーリング大会
高杉家庭教育学級	高杉小学校	—	—	—	2	111	親子で体操、親子でエアロビクス
裾野家庭教育学級	裾野小学校	22	28	50	14	1,163	環境整備奉仕、薬物乱用防止教室、津軽凧づくり
自得家庭教育学級	自得小学校	30	60	90	12	558	地域リサイクル活動、救急法講習会
小友小学校家庭教育学級	小友小学校	—	—	—	8	528	稲作体験、親子餅つき体験学習、親子保健集会
新和小学校家庭教育学級	新和小学校	39	29	59	8	255	資源の活用とゴミの分別、親子でもちつき体験学習
三和小学校家庭教育学級	三和小学校	22	22	44	6	253	親子でりんご・米作り作業、3世代親子もちつき会
新和中学校家庭教育学級	新和中学校	—	—	—	1	55	ポピュラー音楽体験授業
15学級		174	272	437	111	4,082	

○市民講座一覧

講座名	事業の性格・ねらい・内容・運営方法等	回数	参加者
現代セミナーひろさき	平成15年度から名称を改めて、大きなテーマを「現代的課題の考察」と定め、社会生活に関連した現代的なテーマを学習課題として取り上げ、多くの市民に対して、社会参加へのきっかけや将来を展望する生涯学習の機会を提供するために実施。 ・第1回 歩く人・散歩の達人要請講座 ヒロサキの隠れた名所を探そう ・第2回 デザインのおおなし” ・第3回 ここが凄い！北海道・北東北の縄文遺跡群 ・第4回 仮想通貨ってなに？いまさら聞けない金融・経済のおおなし	4	延べ 101
外国人のためのひろさき楽習	弘前市在住の外国人が弘前および日本の文化や歴史への理解を深めることで、弘前での生活をより充実させることを目的として実施している。	1	10
国際理解講座	市民に外国人及び外国文化への理解を深めるため、外国人または外国の文化に触れてきた日本人等を講師に招いて世界各地の文化を学ぶ機会を提供することを目的としている。	3	延べ 47
文化グループ講習会	中央公民館で活動している文化グループが日頃の活動において培った技術を社会に還元する一環として、会員が講師となり、一般市民向けの講習会を開催している。 平成29年度は講習会を4回（やきもの体験講座、七宝焼講習会、古典を読む会一般講習会、ロシア語講座弘前一般講習会）実施した。	4	延べ 40
合 計		12	198

V 学区まなびい講座

○学区まなびい講座開設一覧

講座名	開設場所	学習回数	延べ参加者	主な講座内容
文京学区ふれあい講座	文京小学校	17	1,158	キッズルーム開設、健康体操教室(全8回)、終活セミナー、くずし字教室、校内ウォークラリーと交通安全教室、思春期講座Ⅰ・Ⅱ、子ども会キャンプ・スキー教室、料理教室、電車で温泉へ行こう、ねぶた絵制作、祝・卒業もちつき会、こけ玉作り、リサイクルチャレンジパーク、そば打ち体験、「ジャンボおらほのいろはカルタ〜弘前」大会
松原学区ふれあい講座	松原小学校	14	1,829	刻字教室、手芸教室、子ども会キャンプ・スキー教室、ねぶた合同運行、グランドゴルフ大会、教養講座Ⅰ(医学)・Ⅱ(講話)・Ⅳ(紙芝居劇場)、地区親睦大運動会、音楽鑑賞教室(津軽笛演奏会)、松小まつり、子育て学習講座(食育)、学習講座(楽しいお話し)
和徳学区社会教育講座	和徳小学校	12	1,380	子ども110番スタンプラリー、歴史探訪ウォーキング、意見交換会「これからの弘前にあなたのアイデアを」、みつわのつどい、笑う健康体操、ユニカール大会、ドッジボール教室、宮川交流センター・フェスティバル、親切カルタ・もちつき大会、親子料理教室、「いのち」の授業、雪上運動会
時敏学区まなびい講座	時敏小学校	12	1,576	学区運動会、ふれあいバザー、子育て学習講座、津軽の伝統文化と昔の遊びに触れてみよう、全校お茶会、ドッジボール教室、餅つき大会とゲーム大会、カルタ大会、ユニカール教室、ふれあいスキー教室(6年生・5年生)、バドミントン・卓球教室
北学区社会教育講座	北小学校	20	1,856	子育て支援事業(子育て相談、ヨガ教室、ねぶた運行、夏祭り、秋のバス遠足、観劇会)、環境保全推進事業(春の早朝美化運動、加藤川調整池清掃事業、せせらぎ広場清掃とカレー、加藤川清掃と一中鍋の集い)、学校支援事業(消防車なんてか？、昔の遊び)、災害は突然やってくる！！、世代間交流事業(北小バザー&北のまつり、もちつき大会)、幼年消防、収穫祭兼野外食研修、講演、雪上運動会、スケート教室
城西学区ふれあい講座	城西小学校	21	2,088	社交ダンス教室、低学年交通安全教室、子ども安全安心教室、家庭科クラブの料理教室(①よく噛むおやつ②バナナのヨーグルトパフェ③抹茶パンケーキ④チーズケーキ)、教養講座、①(津軽の歴史散歩「さゝよはて津軽よ流川の地?」)②(救急救命講習会「救える命をより多く」)、健康講座①(運動編「いつまでも元気に歩こう」)②(調理編「健康になるための料理教室」)、地域ふれあいデーⅠ(こども達と一緒にこやつづくり)Ⅱ(親子で楽しい料理教室)Ⅲ(林業体験「豊かな森を育てよう」)Ⅳ(中学生キャリア教育「保育士体験」)Ⅴ(もちつきと昔の遊び)、子ども会合同キャンプ、ラジオ体操講習会、学区民親睦大運動会、いきいき健康講座(フットケア)、地域安全マップづくり、移動教室(介護老人保健施設見学)、PTAバザー、料理実習(けの汁作り)を学び伝える
西学区まなびい講座	西小学校	11	428	成人教室、ねぶたを楽しむ、手芸教室、夏休み宿泊体験学習、社会見学、交通安全講話とポスター表彰、遊びの教室、栄養教室、健康教室、子育て教室
大成学区まなびい講座	大成小学校	17	975	グラウンドゴルフ教室、救命救急講習、くずし字教室、親子交流会Ⅰ(料理)・Ⅱ(手芸)、ねぶた囃子講習会、街中清掃ボランティア活動、朝のラジオ体操、栄養教室、大成地区運動会、大成桜守、教養講座(ヨガ教室)、子育て講座(食育)、トランプ大会、「ジャンボおらほのいろはカルタ〜弘前」大会、世代間交流もちつき会、冬のミニスポーツ大会
三大学区生涯学習講座	三大小学校	19	959	健康講座Ⅰ(救急)・Ⅱ(うつ病)・Ⅲ(足つぼ)、弘大連携講座Ⅰ(くずし字教室)Ⅱ(おもしろサイエンス)Ⅲ(理科実験教室)、子ども会ドッジビー予選会、学区親睦大運動会、体験学習(りんご栽培)、移動教室、親子料理教室・子ども生け花教室、教養講座(津軽の殿様)、地区子どもの祭典、「ジャンボおらほのいろはカルタ〜弘前」大会、親切カルタ大会予選会、三中生と語る会、アクセサリー作りの教室、冬を楽しく遊ぼう
朝陽学区まなびい講座	朝陽小学校	14	623	地区大運動会、ドリームタイム、おはなしの森、弘前城まち歩き、親子手作りの講座、盆踊り講習会、ふれあい交流会、コーヒー教室、スキーの集い、ボウリング教室
桔梗野学区生涯学習講座	桔梗野小学校	12	1,305	さくらんぼ狩り、救命救急講座、地区老人クラブ運動会、教養講座、音楽鑑賞教室、子どもまつり、桔梗野学区親睦秋季大運動会、こざん刺し教室、子育て講座、クリスマスリース作りの教室、スキー教室、桔梗野学区雪上運動会
11学区		169	14,177	※学習回数(は)同一内容の講座を1回として集計

VI 弘前大学との連携事業実施状況

連携公民館等	分野	連携学部等	内容	延べ参加者数	日数
東部公民館	まちづくり	教育学部理科教育講座	「理科実験教室」①人工雷をつくろう ②時速600キロの世界を体験	32	1
清水公民館	まちづくり	教育学部理科教育講座	「小学生のための実験教室」光のフシギと錯覚マジック	125	1
船沢公民館	まちづくり	国際教育センター	「世代間国際交流事業」留学生・高齢者との交流会(グランドゴルフ大会、流しソーメン、各国の紹介ほか)。	42	1
新和公民館	まちづくり	農学生命科学部地域環境工学科	「地域住民との交流事業」地域住民と学生・教員が協力し、ポップコーンやりんごの栽培、ねふた制作や町内運行など。	89	7
石川公民館	まちづくり	教育学部学校教育講座	いしかわパーティ(グループ対抗ミニゲームをしながら子どもと学生が交流する風船運び・ぐるぐるバット・宝探し・新聞を使ったミニゲーム・クイズなど)	41	1
中央公民館	まちづくり	教育学部美術教育講座	「スティールパンワークショップ」楽器製作、演奏練習、演奏会(別途観客30人)	32	2
中央公民館 (文京・大成・三大・松原)	まちづくり	人文社会科学部コミュニケーション講座	「昔話や物語の世界」くずし字を学びながら昔話や物語の不思議ワールドを体験。	335	4
中央公民館	まちづくり	国際連携本部	「留学生から直接聞ける世界のおはなし」日本語を学ぶ留学生が、出身国の紹介などを行い学習の成果を発表。	51	2
中央公民館	まちづくり	地域未来創生センター	「地域未来創生塾@中央公民館」人口減少を克服する持続可能な地域づくりをテーマに、地域の人づくりや活性化のヒントを見つける。	194	10
中央公民館	まちづくり	教育学部	「公民館開放事業」夏休み、冬休み期間中に子どもたちの学習場所として公民館の会議室等を開放し、大学生ボランティアが学習サポートや見守りを行う。	311	17
中央公民館 (三大)	まちづくり	教育学部理科教育講座	「おいしい科学実験教室」科学の視点で料理(人工のイクラ作り)をプロデュース。「理科実験教室」科学の面白さを伝える(電磁石の不思議)。	92	2
中央公民館	健康・医療	弘前大学大学院保健学研究科	「新米パパ応援講座」講座と実技を通じ、育児の大変さ、楽しさを知ること、子育てに対する関心や理解を深める。	10	1
合計：12事業(地区公民館：5事業、中央公民館：5事業、市街地地区：2事業)				1,354	49

VII プラネタリウム

○観覧者の推移等

(単位：人)

区分	年度	平成25年度	平成26年度	平成27年度	平成28年度	平成29年度
一般投影等(有料)		1,881	2,197	2,060	1,968	1,930
学習投影等(無料)		4,568	4,677	4,700	4,978	5,244
合計		6,449	6,874	6,760	6,946	7,174

○投影プログラム

月	一般投影	わくわく☆こどもプラネ
3～4	春の夜空に見える星	星占いに出てくる星座
5～6	北の星座と南の星座	大きい星座と小さい星座
7～8	夏の星空探検ツアー	夏の天の川～電車にのって～
8	スター・ウィーク（星空に親しむ週間）特別投影：8月2日～7日（6日間） 夏の星空を楽しもう♪	
9～10	お月さまと秋の星座たち	月の模様はなあに？
11	宇宙探査機の冒険	
12	クリスマス特別投影（一般投影に替えて投影） 聖夜の星	冬の星座とクリスマス
1～2	一等星を探せっ！	オリオンと動物の星座
3～4	地球外生命体	春の星探し☆

○天文講座、イベント等

事業名	月日	参加者数	内容等
星空観察会inプラネ	12月9日、3月17日	67	冬の夜空、春の夜空に見える星空の特徴とそれに関わるウラ話など楽しく解説する。
星空観察会inプラネ&天文台	7月1日、9月24日	90	講師の解説を聞きながら、夜空の特徴をプラネタリウムの疑似体験と星と森のロマンチック天文台の実体験で、その日のうちに体験する。
スターウィーク絵画展	7月22日～8月21日	166	星空こちなんだテーマで幼児の絵画を募集し、観覧者の投票によって入賞作品を決定する。（投票数：841人）
プラネタリウム特別企画 ムジカ・プラネタリオ「シンフォニック☆プラネ～ピアノの音ここのせて～」	10月28日	65	プラネタリウムを活用した星空の中、クラリネットやサクソ、ピアノの生演奏を交えながら星座解説を行い、星と音楽との融合（コラボ）を体験する。
事業 合計		388	

VIII 中央公民館岩木館

○平成29年度中央公民館岩木館事業の状況

事業名	開催時期	開催場所	参加者数等	内容
おもと 万年青大学	通 年	中央公民館岩木館 ほか	登録者数 101名	音楽、書道、フラ、手芸、ユニカール、グラウンドゴルフ、水中ウォーク、移動学習会、お楽しみ会、講演会ほか
ふるさと青少年 教育事業	通 年	中央公民館岩木館 ほか	延べ388名	森の探検教室、お泊まり会、おべさま移動教室、親切カルタ大会岩木地区予選会ほか
伝統文化学習講座	通 年	岩 木 地 区 各 小・中 学 校	延べ1,928名	こぎん刺し、あけびづる細工、登山囃子、郷土料理、ねぶた絵、津軽三味線
岩木文化祭事業支援	11月25日 ～26日	中央公民館岩木館 岩木文化センター 岩 木 図 書 館	約1,200名	こども芸能発表、芸能発表、ふろしき市、作品展示、体験コーナー、スタンプラリー、出店コーナーほか
花いっぱい運動	通 年	岩 木 各 地 区	参加町会 16町会	育苗講習会、花壇コンクールほか
岩木地区レクリエーション大会補助事業	7月30日	岩 木 B & G 海 洋 セ ン タ ー	80名	グラウンドゴルフ、バウンドテニス、スポーツ吹矢、ペタンクほか
子育てサロン 「岩木びよびよひろば」	通 年	岩木児童センター 中央公民館岩木館	延べ797名	おはなし会、各種講座（料理、Gボール、フラワーアレンジ、同窓会ほか）
家庭教育ミニセミナー	7月18日 11月29日	常盤野小中学校 岩木小学校	延べ108名	講演会
ねっとワーク・いわき 関連事業	通 年	中央公民館岩木館	—	公民館情報紙発行（月1回）ほか

○中央公民館岩木館の会場利用状況（平成29年4月～平成30年3月）

利用可能日数：359日

室名	利用日数(日)	利用率(%)	29年度件数(件)				参集人員(人)	1件当たり参集人員(人)
			有料	免除	無料	合計		
大ホール	245	68.2	39	239	43	321	10,018	31.2
大和室	157	43.7	5	102	63	170	5,881	34.6
展示室	104	29.0	0	77	32	109	3,424	31.4
大研修室	105	29.2	10	55	46	111	2,682	24.2
視聴覚室	98	27.3	5	43	55	103	2,206	21.4
会議室	76	21.2	10	21	47	78	803	10.3
小和室	107	29.8	7	61	41	109	1,211	11.1
創作室	163	45.4	15	110	52	177	1,503	8.5
音楽室	218	60.7	1	192	36	229	2,042	8.9
調理実習室	55	15.3	3	20	36	59	604	10.2
茶室	63	17.5	3	24	39	66	749	11.3
茶室控え室	62	17.3	2	14	39	55	268	4.9
小研修室	171	47.6	95	78	29	202	1,245	6.2
合計	—	—	195	1,036	558	1,789	32,636	18.2

○中央公民館岩木館利用状況推移

年度	平成24年度	平成25年度	平成26年度	平成27年度	平成28年度	平成29年度
件数(件)	1,372	1,740	1,676	1,660	1,657	1,817
人数(人)	29,437	33,228	32,797	36,343	31,736	32,636

IX 中央公民館相馬館

○平成29年度中央公民館相馬館事業の状況

事業名	開催時期	開催場所	参加者数	内容	
住民講座 相馬熟(コシユク)	4月～3月 (毎月開催)	中央公民館相馬館(12回・246人) 相馬ふれあい館(3回・35人)	281名	4/20 米坂恵子さんの講演会 5/23 パン作り体験講座 6/29 楽々～健康講座 7/18 おとなの社会見学 7/27 料理講座(相馬ふれあい館) 8/24 ポーセラーツ体験講座 9/28 終括セミナー 10/17 マッサージ体験講座 11/30 漬物講座 12/19 お正月料理講座(相馬ふれあい館) 12/21 リース作り講座 1/31 ヨガ&青竹踏みエクササイズ講座 2/14 ケーキ作り講座(相馬ふれあい館) 2/27 そば打ち体験講座 3/23 料理講座	
紙漉き体験	7月22 ～23日	交流センター 「紙漉の里」	52名	オリジナルの色和紙の作成 (色紙大1枚・ハガキ大2枚)	
福寿大学	7月6日	青函連絡船メモリアルシップ～A-ファクトリー～あおもり帆立小屋～アップルヒル	13名	高齢者対象のバス移動学習	
	9月26日	岩木山(八合目)～嶽周辺～大鰐町大円寺～鰐come～サンフェスタ石川	11名		
相馬地区文化祭	11月18 ～19日	中央公民館相馬館 同長慶閣 相馬小学校体育館	1,167名	芸能発表、作品展示、体験コーナー他 ◇11/18相馬小学校学習発表会併催 ◇11/18相馬総合支所「ジャズフェスティバル」併催 ◇11/18相馬総合支所リンゴ品評会併催	
相馬子ども会育成協議会協力事業		漁船で行GO～!!(体験学習) 児童と高齢者の世代間交流会 相馬ねふた運行参加体験 子どもわくわく体験隊!!(体験学習) 第56回弘前市子どもの祭典体験 文化祭だよ!全員集合～!! 子どもパティシエ教室 子どもわくわく体験隊!!パート2(体験学習)		6月25日 14名 7月25日 72名 8月2日 50名 10月8日 24名 11月3日 13名 11月19日 29名 12月25日 22名 2月12日 21名	
				計 8日間(回)	合計 245名

○中央公民館相馬館の会場利用状況(平成29年4月～平成30年3月)

利用可能日数: 359日

室名	利用日数	利用率 %	29年度件数				参集人員	1件当たり 参集人員
			有料	免除	無料	合計		
研修室1	162	45.1	27	146	20	193	8,421	43.6
研修室2	116	32.3	18	90	21	129	7,749	60.1
研修室3	134	37.3	54	76	21	151	7,860	52.1
調理実習室	65	18.1	5	47	13	65	5,396	83.0
和室	139	38.7	55	83	11	149	6,356	42.6
長慶閣	63	17.5	17	41	7	65	10,146	156.1
合計	-	-	176	483	93	752	45,928	61.1

○中央公民館相馬館利用状況推移

年度	件数 (件)	人数 (人)
平成 25 年度	658	21,967
平成 26 年度	639	26,298
平成 27 年度	667	29,060
平成 28 年度	693	39,755
平成 29 年度	752	45,928

○相馬ふれあい館利用状況

年度	件数 (件)	人数 (人)
平成 25 年度	81	1,643
平成 26 年度	24	666
平成 27 年度	112	2,455
平成 28 年度	171	2,277
平成 29 年度	140	1,587

X 市立地区公民館

○平成 29 年度地区公民館実績

館名 (地域類型)	町会数	町会公民館数	運営委員数	専門部会	主な会議	学級・教室 講座事業	その他の事業
東目屋 (純農村型)	11	11	28	総務部会 青少年教育部会 成人教育部会 りんご部会	職員会議 運営委員会 文化祭合同会議 文化祭実行委員会	青年教室・女性教室 家庭教育学級・高齢者教室 少年教育事業・成人講座 クラブ活動	文化祭 公民館だより発行 子ども会小・中学生宿泊研修会 クリーン作戦
和徳 (農村隣接混住型)	5	2	30	少年部会 青年部会 女性部会 成人部会	職員会議 運営委員会 学社連携会議 公民館まつり実行委員会	女性教室・家庭教育学級 華道教室・高齢者教室 少年教育事業・青年講座 クラブ活動	文化祭 公民館だより発行 世代間交流事業 子ども会リーダー研修会
東部 (農村隣接混住型)	36	17	32	少年教育部会 青年教育部会 女性教育部会 成人教育部会	職員会議 運営委員会 運営委員研修 町会公民館長連絡協議会 文化祭実行委員会 地区関係機関会議	女性教室・家庭教育学級 高齢者教室・成人講座 子ども講座 児童生徒生涯学習推進事業 青年講座・女性講座 生涯学習講座、クラブ活動	文化祭 公民館だより発行 地区子どもの祭典 子ども会リーダー研修会 各種クラブ活動の育成・支援
清水 (農村隣接混住型)	15	1	31	少年部会 青年部会 女性部会 成人部会	職員会議 運営委員会 文化祭実行委員会	女性教室・家庭教育学級 高齢者教室・成人講座 少年教育事業 青年講座・クラブ活動	文化祭 公民館だより発行 グラウンドゴルフ大会 生涯学習推進事業
石川 (純農村型)	5	5	32	総務部会 少年部会 青年部会 女性部会 成人部会	職員会議 運営委員会 文化祭実行委員会	青年講座・女性教室 家庭教育学級・高齢者教室 少年教育事業・成人講座 クラブ活動	文化祭 公民館だより発行 子ども会リーダー研修会 生涯学習推進事業
堀越 (農村隣接混住型)	6	1	33	総務部会 青少年部会 女性部会 成人部会	職員会議 運営委員会 運営委員研修 文化祭実行委員会	女性教室・女性講座 家庭教育学級・高齢者教室 成人講座・少年教育事業 生涯学習講座・クラブ活動	文化祭 公民館だより発行 三世代交流事業
千年 (農村隣接混住型)	9	7	33	総務部会 青少年部会 成人教育部会	職員会議 運営委員会 公民館まつり実行委員会	女性教室・家庭教育学級 高齢者教室・青年講座 少年教育事業・クラブ活動	公民館だより発行 公民館まつり 一日研修 餅つき大会
船沢 (純農村型)	9	9	33	少年教育専門部会 青年教育専門部会 女性教育専門部会 成人教育専門部会	職員会議 運営委員会 公民館まつり実行委員会	成人講座・青年講座 女性教室・高齢者教室 家庭教育学級・少年教育事業 クラブ活動	公民館まつり 花いっぱい運動 運営委員研修会 世代間国際交流事業 公民館だより発行
高杉 (純農村型)	9	4	33	青少年教育部会 成人教育部会 女性教育部会 総務部会	職員会議 運営委員会 専門部会	家庭教育学級・女性教室 女性講座・高齢者教室 少年教育講座・一般講座 明るい選挙出前講座	5本綱引大会 ユニカール大会 世代間交流事業 学社融合事業 公民館まつり 公民館だより発行 (毎月)

館名 (地域類型)	町会数	町会 公民館数	運営 委員数	専門部会	主な会議	学級・教室 講座事業	その他の事業
裾野 (純農村型)	9	5	33	少年教育部会 青年教育部会 女性教育部会 成人教育部会	職員会議 運営委員会	少年教育事業・青年教室・女性教室・家庭教育学級・高齢者教室	公民館だより発行 公民館まつり ボランティア事業 学社連携事業
新和 (純農村型)	6	6	33	(なし)	職員会議 運営委員会 公民館まつり打合せ 会議	少年教育事業・青年教育事業 女性教育事業・家庭教育学級 高齢者教室	学社融合事業 文化祭 公民館だより発行 子ども会リーダー研修会
藤代 (農村隣接混住型)	23	19	33	少年・青年部会 成人・女性部会 総務部会	職員会議 運営委員会 運営委員研修 文化祭実行委員会	少年教育事業・青年教育事業 女性教室・高齢者教室・クラブ活動	文化祭 公民館だより発行 魚のつかみ取り 学社融合事業

○地区公民館公民館まつり

公民館	月日	期間	延べ 参加者数	主な内容
東目屋	11月26日～12月3日	7日間	804	舞台発表、作品展示、りんご品評会、ユニカール大会、七宝焼、食堂など
和徳	11月25日～26日	2日間	404	世代間交流「テラリウム体験教室」、長いのり巻づくり、おはなし会、小学生意見発表、演奏会、園児のお遊戯、歌、踊り、寸劇、食堂など
東部	10月17、20、21、28、29日、 11月5、12、13、17、18、19、 20日	12日間	1,632	子どもの祭典、グラウンドゴルフ大会、ダンスのタベ、バドミントン大会、将棋まつり、菊の展示会、作品展示、ソフトバレーボール大会、囲碁、音楽を楽しむ会、カラオケ、芸能発表会、食堂など
清水	10月5日、 12月9日～10日	3日間	374	グラウンドゴルフ大会、トランプ大会、作品展示、カルタ&ドッジビー&3本綱引き大会、実験教室「光のフジギと錯覚マジック」(弘大連携)、芸能発表会、抽選会、食堂など
石川	2月10日～11日	2日間	357	もちつき大会、子どもの思い発表、マジックショー、特殊詐欺防止寸劇、芸能発表会、食堂など
堀越	11月19日～20日	2日間	500	芸能発表会、作品展示、お茶会、囲碁、将棋、子どもカルタ大会、バルーンアート、小学校吹奏楽演奏、子どもの意見発表、高校チアリーディング、抽選会、食堂など
千年	1月27日～28日、 2月11日	3日間	935	作品展示、一坪ショップ、バルーンアート、一人暮らし愛の給食会、芸能発表会、弘大囃子組演奏、親睦トランプ大会、食堂など
船沢	12月9日～10日、 1月8日	3日間	500	餅つき、小中学生意見発表、芸能発表、グラウンドゴルフ大会など
高杉	12月9日～10日	2日間	782	作品展示、芸能発表、餅つき大会など
裾野	12月1日～3日	3日間	589	少年意見発表、ユニカール大会、バルーンアート体験など
新和	11月25日～26日	2日間	925	カルタ大会、トランプ大会、ねまり相撲大会など
藤代	11月3日～5日、 11月12、15日、19日	7日間	1,138	児童書道展示、活き活き講座、ダンスの集い、芸能祭り、食堂など
合計		48日間	8,940	

○地区公民館クラブ活動

公民館	クラブ数	主な活動内容	指導者がいるクラブ数	公民館事業への参加クラブ数	延べ参加者
東目屋	2	バレーボール、バドミントン	0	0	2,747
和徳	5	体操、ストレッチ、フラダンス、手芸、踊り	4	4	539
東部	21	日本舞踊、コーラス、津軽弁、囲碁、陶芸、ソフトバレー、社交ダンス、バドミントン、手芸、菊づくり、写真、エアロビクス、モラ手芸、民踊、華道、将棋、押し花、版画	9	20	7,719
清水	4	習字、手踊り、ストレッチ、体操	4	4	903
石川	4	書道、読書、読み聞かせ、手芸・ケーキづくり	2	3	221
堀越	9	新舞踊、着付け、裁縫・小物・作品づくり、社交ダンス、茶道、華道、囲碁・将棋、卓球、カラオケ	6	8	4,365
千年	12	手芸、和裁、日本舞踊、草木染め、短歌、ヨガ、演劇、囲碁、茶道、社交ダンス、尺八	12	12	3,789
船沢	2	習字、ストレッチ	2	1	1,343
藤代	3	よさこい、社交ダンス、囲碁	0	3	912
合計	62	活動を支援している館：12館 活動があった館：9館	39	55	22,538

○平成29年度 地区公民館利用状況（事業・対象別）

公民館	区分	主催事業						貸館				計		総計	
		会議		学級・教室・講座		その他の事業		会議		催物		利用回数	参加者数	利用回数	参加者数
		回数	参加者数	回数	参加者数	回数	参加者数	回数	参加者数	回数	参加者数				
東目屋	青少年	21	210	10	313	88	1,684	22	278	249	3,970	390	6,455	896	14,047
	女性	0	0	3	33	42	1,063	9	92	4	76	58	1,264		
	成人・高齢者	0	0	9	131	0	0	100	1,057	42	943	151	2,131		
	その他	9	241	2	41	3	848	20	338	263	2,729	297	4,197		
和徳	青少年	17	114	39	610	0	0	0	0	74	480	130	1,204	358	4,436
	女性	0	0	19	241	42	203	3	17	7	36	71	497		
	成人・高齢者	24	253	21	336	37	370	63	666	3	32	148	1,657		
	その他	0	0	0	0	4	386	0	0	5	692	9	1,078		
東部	青少年	3	34	48	1,181	0	0	回数：701				51	1,215	1,598	33,815
	女性	0	0	25	313	268	2,669	参加者数：21,093				293	2,982		
	成人・高齢者	27	437	69	1,247	440	5,050					536	6,734		
	その他	0	0	3	121	14	1,670					17	1,791		
清水	青少年	6	84	15	783	0	0	0	0	0	0	21	867	317	5,490
	女性	18	166	23	213	0	0	9	90	0	0	50	469		
	成人・高齢者	6	87	25	512	112	903	23	252	3	48	169	1,802		
	その他	9	261	8	148	12	1,096	5	46	43	801	77	2,352		
石川	青少年	6	43	7	201	5	35	4	33	1	64	23	376	305	6,852
	女性	0	0	24	209	3	60	13	112	0	0	40	381		
	成人・高齢者	0	0	56	1,783	16	126	88	898	20	1,036	180	3,843		
	その他	18	209	0	0	4	618	29	308	11	1,117	62	2,252		
堀越	青少年	3	21	9	649	0	0	3	90	4	120	19	880	748	8,471
	女性	9	54	29	321	152	1,101	0	0	0	0	190	1,476		
	成人・高齢者	15	155	29	743	374	2,595	50	601	0	0	468	4,094		
	その他	0	0	0	0	51	1,276	13	245	7	500	71	2,021		
千年	青少年	9	76	5	74	16	301	7	98	83	2,102	120	2,651	782	11,625
	女性	0	0	3	20	210	1,893	0	0	3	15	216	1,928		
	成人・高齢者	3	47	16	232	329	1,896	37	434	12	410	397	3,019		
	その他	15	167	0	0	7	1,693	9	199	18	1,968	49	4,027		
船沢	青少年	9	167	4	159	9	602	19	279	91	2,116	132	3,323	475	8,592
	女性	2	35	22	269	3	31	0	0	35	410	62	745		
	成人・高齢者	2	11	12	343	6	704	55	820	22	1,261	97	3,139		
	その他	2	10	2	96	2	61	0	0	178	1,218	184	1,385		
高杉	青少年	8	85	74	1,336	0	0	回数：591				82	1,421	729	14,821
	女性	0	0	10	65	0	0	参加者数：11,945				10	65		
	成人・高齢者	2	13	18	315	0	0					20	328		
	その他	23	255	0	0	3	807					26	1,062		
裾野	青少年	12	96	1	85	0	0	0	0	0	0	13	181	171	4,125
	女性	24	362	18	250	0	0	0	0	0	0	42	612		
	成人・高齢者	0	0	6	195	0	0	6	18	0	0	12	213		
	その他	13	175	0	0	8	728	67	1,349	16	867	104	3,119		
新和	青少年	0	0	16	415	3	35	3	21	0	0	22	471	126	3,464
	女性	1	15	9	92	0	0	0	0	0	0	10	107		
	成人・高齢者	7	328	21	859	0	0	43	395	2	110	74	1,692		
	その他	17	144	0	0	3	800	1	250	0	0	21	1,194		
藤代	青少年	30	30	88	1,451	20	191	0	0	33	362	171	2,034	391	6,565
	女性	15	15	13	224	0	0	2	21	0	0	30	260		
	成人・高齢者	15	15	26	465	0	0	22	284	64	837	127	1,601		
	その他	15	15	15	705	6	1,207	13	346	14	397	63	2,670		
合計		主催事業：回数3,559回、参加者数 54,911人						貸館：回数3,337回、参加者数 67,392人				6,896	122,303		
平成27年度		主催事業：回数3,476回、参加者数 57,077人						貸館：回数3,205回、参加者数 81,334人				6,681	138,411		
平成28年度		主催事業：回数3,568回、参加者数 56,997人						貸館：回数3,237回、参加者数 74,823人				6,805	131,820		

4. 図書館

弘前図書館、岩木図書館、相馬ライブラリー（平成25年3月25日から）、こども絵本の森（平成25年7月27日から）は、生涯学習を推進する施設として、市民の多様化、高度化する文化的需要にも対応できる資料の収集と提供に努め、市民の身近な図書館を目指している。そのため、各種講座や各種事業による多様な学習機会を提供し、生涯学習の支援に努め、また、特定のジャンルに偏ることなく、広く資料を収集するとともに、時代に即した資料、地元産業に関わる資料、市民の要望に配慮した資料の収集を基本方針としている。

また、弘前図書館では、藩政時代の古文書等の資料を多数有していることから、その修復・保存に努めるとともに、一般のレファレンス・サービスのほか、調査室を設け、全国レベルの調査研究や専門的なレファレンスへの対応もとっている。また、『新編弘前市史』シリーズの頒布を行うとともに、著作権の管理を行い、編纂時に収集した資料の整理・保存にも努めている。

さらに、弘前図書館では、移動図書館車による巡回貸出事業と、登録読書団体に対する配本貸出事業も行っている。

平成29年4月より、指定管理者による運営（直營業務、相馬ライブラリーを除く）を始め、市民サービスの更なる向上を図っている。

(1) 平成30年度 主要事業

【弘前図書館】

事業名	期間	内容
おたのしみおはなし会	毎月第1～第4土曜日	毎月のテーマにちなんだ絵本の読み聞かせや、ペープサート、紙芝居、なぞなど等を通じて、読書への導入を図る。
夏休みおはなし会	7月	小学生を対象に、夏・冬にちなんだ物語を題材に、読み聞かせや紙芝居等を通じて、読書普及を図る。
クリスマスおはなし会	12月	
小学生に贈るおはなし	11月	小学生や大人を対象に、ストーリーテリングや、紙芝居、人形語りなどを通じて、物語の楽しさを伝え、読書普及を図る。
手作り絵本講習会	5月	親子でストーリーを考え、絵を描き、製本して世界に1冊だけの自分の絵本を完成させる。
図書館のお仕事やってみ隊	7月, 8月	カウンターでの貸出や返却など、図書館の仕事を体験して図書館に関する知識を深めてもらう。
おはなしと読み聞かせ講習会	9月	ボランティアや職場等で、読み聞かせの技術を習得したい方に向けての講習会を実施する。
ボードゲームで遊ぼう	未定	ボードゲームを通して異世代交流を図るほか、子どもたちには戦略を練る過程で考える力を楽しく身に付けてもらう。
ビブリオバトル	未定	おすすめの本を紹介しあうことで、個々の表現力の向上を図るとともに読書意欲を高める。
市民講座	未定	市民を講師として身近なテーマの下に講座を行うことで、地元への理解、愛着を深めてもらう。
図書館でゲームをする日	11月	11月21日の「図書館でゲームをする日」にあわせてボードゲーム等を行う。
第49回弘前市小・中学生読書感想文コンクール	7月～11月	読書に対する関心と文章力の向上を図るため、市内小中学生から読書感想文を募集し、入選作品は文集「はと笛」に掲載する。
調べる学習コンクール	7月～10月	調べ学習を通して知的好奇心を育み、課題解決能力の向上を目指す。
ロビーコンサート	未定	図書館を市民交流の場となるよう文化・芸術活動の場として開放し、図書館の利用の促進につなげる。
ぬいぐるみの図書館おとまり会in弘前図書館	未定	「大切なぬいぐるみが図書館に泊まって、図書館の中を探検する」という疑似体験を通して図書館を身近な場所として感じてもらう。
弘前ライブラリーシネマ（バリアフリー映画会）	10月	映画というコンテンツを図書館のサービスに用いることで、図書館の潜在利用者に対して利用を促す。

事業名	期間	内容
ラジオ局のお仕事やってみ隊	7月～8月予定	アップルウェブ株式会社において、ラジオ局の仕事を体験する。
雑誌バックナンバーの無料提供	10月	保存期間が切れ、除籍した雑誌を希望者に無料提供する。
リサイクル図書事業	12月	移動図書館専用の図書で除籍したものを、地区公民館、小・中学校、読書団体等に譲渡する。
ボランティア意見交換会	年2回	図書館ボランティアを対象に意見交換会を開くことで、ボランティア同士の交流や図書館のサービス向上を図る。
学校図書館訪問事業	7月～2月	学校図書館の運営に関する具体的な助言や技術支援を行う。
館報「はと笛」発行	年4回	おすすめ本の紹介、図書館サービスの案内、図書館行事のPR等をする。
文集「はと笛」発行	3月	小・中学生読書感想文コンクールの入選作品を文集として発行する。
アップルウェブによる広報	通年	FM放送やフリーペーパー等を通して図書館の各種サービスや行事のPRを行う。
開架内資料展示	通年	テーマを設定して資料を展示紹介することで、図書館の利用促進を図る。
ロビー展示	通年	テーマを設定して資料を展示紹介することで、図書館の利用促進を図る。
相互貸借	通年	利用者の希望に応じ、他の図書館と図書を貸し借りする。
読書団体への配本事業	通年	登録した市内の読書団体へ団体貸出図書の配本・回収を行う。
図書郵送サービス	通年	在宅の障がい者を対象に、図書の郵送貸出をする。
対面朗読サービス	通年	ボランティアによる視覚障がい者への図書の朗読サービスを点字読書室で行う。
雑誌スポンサー事業	通年	企業等の社会貢献の場のひとつとして、雑誌の購入費用を負担していただき、購入雑誌にその企業等の広告を表示する。
ブックスタート事業	通年	乳幼児期から読書に親しめる環境をつくるため、0才児の保護者に絵本等を配付する。
観光案内コーナーの設置	通年	来館者への情報発信、情報提供のひとつとして、市内及び弘前近郊の観光パンフレットを置くコーナーを1階ロビーに設置する。
図書館記念グッズの作製	未定	主に小中学生を対象に、図書館の職場体験等の記念として、図書館作製の記念グッズ等をプレゼントする。
まるかじり本棚弘前	通年	おすすめのコメントを寄せた本を提供してもらい、借りた人には感想を添えて返却してもらう。(貸出・返却の手続きは不要)
パスファインダー	年4回	探している情報に素早くたどり着けるように、関連図書の探し方や調べ方の案内を行う。
古文書読み方講習会(初級編)	9月	所蔵古文書等をテキストに、古文書の読み方の基本的な講習会を実施する。
古文書読み方講習会(中級編)	3月	所蔵古文書等をテキストに、比較的難易度の高い古文書を読み解くための講習会を実施する。
古文書等の補修・複写事業	通年	傷んだ古文書等を補修して保存を図るとともに、複写本を製作し、利用に供する。
古文書デジタル化推進事業	通年	デジタル化したデータをインターネット等により公開することで、郷土について深く知る機会を充実させる。

【 岩木図書館 】

事業名	期間	内容
メエメエさんおはなし会	毎週土曜日	読み聞かせや紙芝居・手あそびなどを通じて、読書への導入を図る。
こどもの読書週間	4月～5月	児童書の利用促進につながる企画展示を行う。
夏休み応援企画	7月	小学生の夏休み自由研究・工作の一助となるイベントを開催する。
読書週間	10月～11月	図書の利用促進につながる企画展示を行う。
図書館まつり	11月	岩木文化祭にあわせて、岩木図書館でも子ども向けイベントとして手作り絵本講習会やおはなし会などを実施する。
手作り絵本講習会（図書館まつりで開催）	11月	親子でストーリーを考え、絵を描き、製本して世界に1冊だけの自分の絵本を完成させる。
メエメエさんおはなし会（図書館まつりで開催）	11月	読み聞かせや紙芝居・手あそびなどを通じて、読書への導入を図る。
おはなしクリスマス会	12月	クリスマスのおはなし・工作教室等を通じて、読書普及を図る。
読み聞かせボランティア講習会	3月	読み聞かせの講習会を開催し、読み聞かせのネットワーク化やレベルアップによる活動基盤の充実を図る。
はじめてのこぎん刺し教室	未定	初心者向けに、こぎん刺しを基礎から学ぶ機会を提供することで、関連図書の貸出促進を図る。
子どものためのこぎん刺し教室	未定	子どもたちにこぎん刺しに触れる機会を提供し、地域の文化に関心を持ってもらい、関連図書の貸出促進を図る。
ぬいぐるみの図書館おとまり会	6月	「大切なぬいぐるみが図書館に泊まって、図書館の中を探検する」という疑似体験を通して図書館を身近な場所として感じてもらう。
いわきあずまライブラリー	通年	おすすめのコメントを寄せた本を提供してもらい、借りた人には感想を添えて返却してもらう。（貸出・返却の手続きは不要）
ブックスタート事業	通年	乳幼児期から読書に親しめる環境をつくるため、0才児の保護者に絵本等を配付する。
相互貸借	通年	利用者の希望に応じ、他の図書館と図書の貸し借りをする。
開架内資料展示	通年	テーマを設定して資料を展示紹介することで、図書館の利用促進を図る。

【 こども絵本の森 】

事業名	期間	内容
えほんのもりのおはなしかい	第1日曜日とその次の週の水曜日	絵本の読み聞かせ、紙芝居、クイズなどを通して読書への導入を図る。
ブックスタートおはなしかい	第3日曜日とその次の週の水曜日	ブックスタート対象者向けにおはなし会と読み聞かせのアドバイスなどを行う。
こどもの読書週間	4月～5月	利用者から紹介してもらった好きな本を展示・貸出し、読書普及を図る。
夏休みクイズラリー	7月～8月	小学生以下を対象に、テーマを設定して、その本に関するクイズや間違い探し等に挑戦してもらう。
秋の読書週間	10月～11月	利用者から紹介してもらった好きな本を展示・貸出し、読書普及を図る。
冬休みクイズラリー	12月～1月	小学生以下を対象に、テーマを設定して、その本に関するクイズや間違い探し等に挑戦してもらう。
えほんのもりのおはなしかい 春スペシャル	4月	こどもの読書週間にあわせて、絵本の読み聞かせや紙芝居などを行い、読書への導入を図る。

事業名	期間	内容
えほんのもりのおはなし かい 秋スペシャル	10月	読書週間にあわせて、絵本の読み聞かせや紙芝居などを行い、読書への導入を図る。
こども絵本の森開館5周年記念イベント	9月	こども絵本の森の開館5周年にあわせて、記念コンサート等を行う。
パパとじいじのための読み聞かせ講習会	未定	父親、祖父など男性に向けた読み聞かせの講習会を開催する。
こども絵本の森のお仕事 やってみ隊	未定	小学生を対象に、カウンターでの貸出や返却など、図書館の仕事を体験してもらい、図書館に親しんでもらう。
ブックスタート事業	通年	乳幼児期から読書に親しめる環境をつくるため、0才児の保護者に絵本等を配付する。
開架内資料展示	通年	テーマを設定して資料を展示紹介することで、図書館の利用促進を図る。

【 相馬ライブラリー 】

事業名	期間	内容
おはなしの宝さがし	月1回	読み聞かせや紙芝居・手遊び等を通じて、読書への導入を図る。

(2) 平成29年度図書館事業の状況

【 弘前図書館 】

事業・行事の名称	期日・期間	対象	参加者等	内容
おたのしみおはなし会	毎月第1～第4 土曜日	小学生・幼児 ・保護者	延べ413人 (小人 226人) (大人 187人)	毎月のテーマにちなんだ絵本の読み聞かせや、紙芝居、なぞなぞ等を通じて、読書への導入を図る。
夏休みおはなし会	7月22日(土)	小学生	14人	小学生を対象に、夏・冬にちなんだ物語を題材に、読み聞かせや紙芝居等を通じて、読書普及を図る。
クリスマスおはなし会	12月16日(土)		34人	
小学生に贈るおはなし	11月23日(木)	小学生・一般	56人	小学生や大人を対象に、ストーリーテリングや紙芝居等を通じて、読書普及を図る。
おはなしと読み聞かせ講習会	10月28日(土)	一般	18人	ボランティアや職場等で、読み聞かせの技術を習得したい方に向けての講習会を実施する。
手作り絵本講習会	5月13日(土)	小学生・幼児 ・保護者	22人 (小人 12人) (大人 10人)	親子でストーリーを考え、絵を描き、製本して世界に1冊だけの自分の絵本を完成させる。
図書館のお仕事やってみ隊	7月、8月	小学生・中学生	19人	カウンターでの貸出や返却など、図書館の仕事を体験して、図書に関する知識を深めてもらう。
移動図書館車がやってくる!	4月2日(日)	小学生・一般	108人 (小人 33人) (大人 75人)	移動図書館車を追手門広場内に移動させ、普段移動図書館車を利用しない方にも知ってもらい、図書館利用の促進を促す。
大きな紙にみんなで絵をかこう!	4月1日(土)	小学生・幼児 ・保護者	65人 (小人 38人) (大人 27人)	絵本作家を講師に迎え、大きな紙に思い思いに好きな絵を書いてもらう。
ボードゲームで遊ぼう!	4月2日(日)	小学生・一般	17人	ボードゲームを通して図書館に親しんでもらう。
弘前ライブラリーシネマ (バリアフリー映画会)	10月8日(日)	一般	44人	図書館で映画会を開催し、図書館の潜在利用者に対して図書館利用を促す。
かさいまり先生講演会	11月3日(金)	小学生・一般	40人	絵本作家のかさいまり先生による講演会を実施する。

事業・行事の名称	期日・期間	対 象	参加者等	内 容
短歌をつくろう	11月5日(日)	一般	7人	初心者向けの短歌の作成講座を実施する。
ロビーコンサート	11月18日(土)	一般	34人	図書館のロビーでコンサートを行い、図書館の潜在利用者に対して図書館利用を促す。
ぬいぐるみのおとまり会 in 弘前図書館	12月23日(土) ～25日(月)	小学生・幼児	20人	「大切なぬいぐるみが図書館に泊まって、図書館の中を探検する」という疑似体験を通して図書館を身近な場所として感じてもらう。
絵本作家のおはなし会& 絵本ライブ	2月25日(日)	小学生・一般	41人	絵本作家の永井郁子先生、きたじまごうき先生による絵本の読み聞かせ会を実施する。
第48回弘前市小・中学生 読書感想文コンクール	7月～11月 11月25日に表彰式	小・中学生	303編 (小学 189編) (中学 114編)	読書に対する関心と文章力の向上を図るため、市内小中学生から読書感想文を募集する。
学校図書館訪問事業	7～2月	小中学校 図書館	12校	学校図書館の運営に関する具体的な助言や技術支援を行う。
館報「はと笛」発行	6・9・12・3月発行			おすすめ本の紹介、図書館サービスの案内、図書館行事のPR等をする。
文集「はと笛」発行	3月			小・中学生読書感想文コンクールの入選作品を文集として発行する。
アップルウェブによる 広報	通年			FM放送やフリーペーパー等を通して図書館の各種サービスや行事のPRを行う。
たか丸くんがやってくる	4月1日(土)			図書館のオープニングイベントのひとつとして、弘前市のマスコットキャラクターのたか丸くんに図書館をPRしてもらう。
みんなで桜を満開にしよう	4月1日(土)～5月12日(金)			桜の形の紙に好きな本の題名などを書いてもらい、桜の木を模したものに貼ってもらう。
図書館ロビー展	3月～5月 4月～5月 5月～7月 6月～8月 7月～9月 9月～11月 11月～1月 1月～3月 3月～4月	弘前図書館のあゆみ 全日本写真連盟弘前支部写真展 環境月間 横浜からの旅人「津軽路の旅」写真展 ささやすゆき絵本の世界 ひろさき社学のおすゝめ ～森と湖の国～フィンランド 小・中学生読書感想文コンクール 弘前図書館の歩みとこれから		
相互貸借	通年	一般	貸出数 496冊 借受数 697冊	他の図書館と図書の貸し借りをする。
市民講座 大阪屋のあゆみ	1月21日(日)	一般	55人	大阪屋当主による大阪屋の歴史やお菓子作りについての講演会を実施する。
読書団体への配本事業	通年	一般	団体数 49 貸出数 20,768冊	登録した市内の読書団体へ団体貸出図書の配本・回収を行う。
図書郵送サービス	通年	在宅障がい者	延べ67人 (171冊)	在宅の障がい者を対象に、図書の郵送貸出しする。
対面朗読サービス	通年(図書館閉館日)	視力障がい者	延べ 5人	ボランティアによる視覚障がい者への図書の朗読サービスを行う。
リサイクル図書事業	12月	小学校(4校) 中学校(4校) 公民館(12館) 読書団体(21団体) 計	170冊 169冊 623冊 462冊 1,424冊	移動図書館車用の図書で除籍したものを、地区公民館、小・中学校、読書団体等に譲渡する。
雑誌バックナンバーの無料提供	10月28日(土)	一般	1,418冊	保存期間が切れ、除籍した雑誌を希望者に無料提供する。
雑誌スポンサー事業	通年	事業者	事業者 4社 雑誌数 8誌	企業等の社会貢献の場のひとつとして、雑誌の購入費用を負担していただき、購入雑誌にその企業等の広告を表示する。

事業・行事の名称	期日・期間	対 象	参加者等	内 容
ブックスタート事業	通年	0才児・保護者	1,249人 (対象者)	乳幼児期から読書に親しめる環境をつくるため、0才児の保護者に絵本等を配付する。
初級古文書読み方講習会 中級古文書読み方講習会	(初級)10月(4回) (中級)2・3月(3回)	一般	延べ54人 延べ71人	古文書等の所蔵資料をテキストに、初・中級者のための古文書の読み方講習会を実施する。
レファレンス受付	通年	一般	104件	利用者の調査・研究活動等に伴う質問に、図書館の資料紹介等を行い、支援を行う。
古文書の補修・複写事業	通年	「御用格」等の 補修と複写本の 製作	補修 3冊 複写製本6冊	古文書の補修・複写事業を行う。
古文書等デジタル化 推進事業	通年	デジタル化 資料	資料数99点	古文書等をデジタル化し、インターネットによる公開をする。(平成28年度に基本計画を策定)

【 岩木図書館 】

事業・行事の名称	期日・期間	対 象	参加者等	内 容
メエメエさんおはなし会	毎週土曜日	幼児・小学生	延べ219人	読み聞かせや紙芝居・手あそびなどを通じて、読書への導入を図る。
ガリレオ望遠鏡をつくろう	7月22日(土)	小学生	22人	小学生を対象に、ガリレオ式望遠鏡を作ることによって科学への関心を促し、図書館利用を促進する。
図書館まつり	11月25・26日 (土・日)	幼児・小学生・保護者		岩木文化祭にあわせて、岩木図書館でも子ども向けイベントとして手作り絵本講習会やおはなし会を実施する。
メエメエさんおはなし会 (図書館まつりで開催)	11月25・26日 (土・日)	幼児・小学生 ・保護者	36人	図書館まつりにあわせて、読み聞かせや紙芝居などを行い、読書への導入を図る。
オリジナルえほんをつくろう! (図書館まつりで開催)	11月25・26日 (土・日)	幼児・小学生 ・保護者	17人	図書館まつりにあわせて、オリジナルの絵本づくりを行い、読書への導入を図る。
おはなしクリスマス会	12月23日(土)	児童	23人	クリスマスのおはなし・工作教室等を通じて、読書普及を図る。
相互貸借	通年	一般	貸出数 0冊 借受数 83冊	他の図書館と図書の貸し借りをする。
読み聞かせボランティア 講習会	3月3日(土)	一般	10人	読み聞かせの講習会を開催し、読み聞かせのネットワーク化やレベルアップによる活動基盤の充実を図る。
ボードゲームで遊ぼう!	4月1日(土)	小学生・一般	8人	ボードゲームを通して図書館に親しんでもらう。
手づくり絵本講習会	4月29日(土)	小学生・幼児 ・保護者	20人 (小人13人) (大人7人)	親子でストーリーを考え、絵を描き、製本して世界に1冊だけの自分の絵本を完成させる。
はじめてのこぎん刺し教室	2月23日(金)	一般	10人	初心者向けに、こぎん刺しを基礎から学ぶ機会を提供し、関連図書の貸出促進を図る。
たか丸くんがやってくる	4月2日(日)			図書館のオープニングイベントのひとつとして、弘前市のマスコットキャラクターのたか丸くんが図書館をPRしてもらう。
みんなで桜を満開にしよう	4月1日(土)～5月12日(金)			桜の形の紙に好きな本の題名などを書いてもらい、桜の木を模したものに貼ってもらう。

【 こども絵本の森 】

事業・行事の名称	期日・期間	対 象	参加者等	内 容
えほんのもりのおはなし かい	第1日曜日と その次の週の水曜	0歳から 3歳児とその 保護者	延べ442人 (小人220人) (大人222人)	絵本の読み聞かせ、紙芝居、クイズなどを通して読書への導入を図る。
ブックスタートおはなし かい	第3日曜日と その次の週の水曜	0歳児とその 保護者	延べ366人 (小人172人) (大人194人)	ブックスタート対象者向けにおはなし会や手あそび、読み聞かせのアドバイスなどを行う。
えほんのもりのおはなし かい 春スペシャル	4月30日(日)	幼児・小学生 ・保護者	11人 (小人6人) (大人5人)	こどもの読書週間にあわせて、春にちなんだ読み聞かせや紙芝居等を行い、読書への導入を図る。
えほんのもりのおはなし かい 秋スペシャル	10月28日(土)	幼児・小学生 ・保護者	5人 (小人3人) (大人2人)	読書週間にあわせて、秋にちなんだ読み聞かせや紙芝居等を行い、読書への導入を図る。
夏休みおはなしクイズラ リー	7月22日(土) ～8月20日(日)	幼児・小学生	165人	小学生以下を対象に、テーマを設定して、その本に関するクイズや間違い探し等に挑戦してもらう。
冬休みおはなしクイズラ リー	12月23日(土) ～1月14日(日)	幼児・小学 生	100人	小学生以下を対象に、テーマを設定して、その本に関するクイズや間違い探し等に挑戦してもらう。
4館合同スタンプラリー	8月1日(火) ～31日(木)	幼児・小学 生 一般	延べ251人	弘前市立図書館4館それぞれにオリジナルのスタンプを設置し、4館分集めたらしおりをプレゼントする。
パパとじいじのための読 み聞かせ講習会	12月10日(日)	一般	2人	父親、祖父など男性に向けた読み聞かせの講習会を開催する。
たか丸くんがやってくる	4月1・2日(土・日)			図書館のオープニングイベントのひとつとして、弘前市のマスコットキャラクターのたか丸くんが図書館をPRしてもらう。
みんなで桜を満開にしよう	4月1日(土)～5月12日(金)			桜の形の紙に好きな本の題名などを書いてもらい、桜の木を模したものに貼ってもらう。

【 相馬ライブラリー 】

事業・行事の名称	期日・期間	対 象	参加者等	内 容
夏休み絵本読み聞かせ会	8月20日(日)	幼児～小学生	24人	読み聞かせや紙芝居・手遊び等を行う。

(3) 蔵書数及び図書館利用状況

【 弘前図書館 】

○購入図書数等の推移

種類\年度	H27	H28	H29
一般図書	5,731	4,370	5,896
児童図書	1,688	1,567	1,864
BM・貸出文庫 一般図書	1,984	1,960	1,949
BM・貸出文庫 児童図書	1,203	1,457	1,424
専門書	0	0	0
視聴覚資料(CD、DVD等)ほか	16	13	0
計	10,622	9,367	11,133

※「一般図書」にはりんご図書、郷土関係図書も含む。

○蔵書数（平成29年度末）

種 類	冊 数	種 類	冊 数
一般図書	244,555	和装本	26,790
児童図書	77,232	和徳小学校資料	1,900
BM・一般図書	19,875	一般郷土資料	31,930
BM・児童図書	14,885	りんご資料	3,432
津軽家文書	13,236	行政資料	1,453
津軽古図書保存会文庫	1,851	石坂洋次郎文庫	196
牧野家・伊東家文書	1,194	松木文庫	6,565
岩見文庫	5,528	蘭繁之氏寄贈稀覯本	120
成田文庫	2,141	視聴覚資料（CD、DVD等）ほか	7,769
八木橋文庫	5,850		
合 計			466,502

※単位…図書＝冊／視聴覚資料ほか＝点

※「BM」＝移動図書館車

○図書館利用状況

ア 登録者数 平成30年3月末現在＝ 35,491人

イ 貸出者数の推移

年 度	貸出者数(人)			開館日数(日)		一日平均(人)	
	本館	BM	合計	本館	BM	本館	BM
平成27年度	103,594	9,179	112,773	339	195	305.6	47.1
平成28年度	98,348	14,012	112,360	336	199	292.7	70.4
平成29年度	85,327	11,775	97,102	338	197	252.4	59.8

ウ 貸出冊数の推移

年 度	貸出冊数(冊)			開館日数(日)		一日平均(冊)	
	本館	BM	合計	本館	BM	本館	BM
平成27年度	366,099	25,397	391,496	339	195	1,079.9	130.2
平成28年度	320,125	57,749	377,874	336	199	952.8	290.2
平成29年度	334,969	55,477	390,446	338	197	991	281.6

※「BM」＝移動図書館車 ※「開館日数」＝BMは、巡回日数

【岩木図書館】

○蔵書数（平成29年度末現在）

種 類	冊数
一般図書	26,166
児童図書	9,512
一般郷土資料	2,048
視聴覚資料	331
合 計	38,057

○購入図書数等の推移

種類\年度	H27	H28	H29
一般図書	883	868	1,278
児童図書	227	245	475
計	1,110	1,113	1,753

※「一般用図書」には郷土関係図書も含む。

○図書館利用状況

ア 登録者数 平成30年3月末現在=1,093人

イ 貸出者数の推移

年 度	貸出者数 (人)	開館日数 (日)	1日平均 (人)
平成27年度	6,947	302	23.0
平成28年度	7,435	303	24.5
平成29年度	8,065	302	26.7

ウ 貸出冊数の推移

年 度	貸出冊数 (冊)	開館日数 (日)	1日平均 (冊)
平成27年度	22,347	302	74.0
平成28年度	24,077	303	79.5
平成29年度	31,860	302	105.5

【こども絵本の森】

○蔵書数 (平成29年度末現在)

種 類	冊数
一般図書	4,557
児童図書	7,392
視聴覚資料	10
合 計	11,959

○購入図書数等の推移

種類\年度	H27	H28	H29
一般図書	925	901	955
児童図書	976	869	1,142
計	1,901	1,770	2,097

○図書館利用状況

ア 登録者数 平成30年3月末現在=1,912人

イ 貸出者数の推移

年 度	貸出者数 (人)	開館日数 (日)	1日平均 (人)
平成27年度	11,311	352	32.1
平成28年度	13,039	349	37.4
平成29年度	12,665	351	36.1

ウ 貸出冊数の推移

年 度	貸出冊数 (冊)	開館日数 (日)	1日平均 (冊)
平成27年度	38,783	352	110.2
平成28年度	43,657	349	125.1
平成29年度	56,151	351	160

【相馬ライブラリー】

○蔵書数 (平成29年度末現在)

種 類	冊数
一般図書	4,347
児童図書	3,496
視聴覚資料	7
合 計	7,850

○購入図書数等の推移

種類\年度	H27	H28	H29
一般図書	83	77	74
児童図書	155	107	82
合 計	238	184	156

○図書館利用状況

ア 登録者数 平成30年3月末現在=254人

イ 貸出者数の推移

年 度	貸出者数 (人)	開館日数 (日)	1日平均 (人)
平成27年度	1,025	308	3.33
平成28年度	843	307	2.75
平成29年度	899	308	2.92

ウ 貸出冊数の推移

年 度	貸出冊数 (冊)	開館日数 (日)	1日平均 (冊)
平成27年度	3,023	308	9.81
平成28年度	2,220	307	7.23
平成29年度	2,639	308	8.57

5. 郷土文学館

郷土出身の作家や郷土にゆかりのある作家に関する資料を広く公開展示し、市民の文学に対する関心と理解を高めるとともに、地域文化の発展をめざす社会教育施設として一層の充実に努める。

①常設展

郷土出身作家10人の文学資料の展示を中心に、さらに資料の充実を図りながら、より理解が深まる展示に努める。

②企画展

テーマを設定し、作家の業績を様々な角度から展示紹介する企画展と、これを記念する行事としての講演会などを開催し、郷土ゆかりの文学者の業績と人間像に触れる機会を広く提供する。

③スポット企画展

常設展や企画展で展示できない資料や新たに収集した資料を折々の話題に即して展示し、収集資料を広く公開する。

④北の文脈文学講座

企画展等の展示資料をもとに、朗読や解説を加えながら鑑賞する文学講座を開催し、郷土作家の人と作品について理解を深めてもらう。

⑤ラウンジのひととき

平成30年度からの新企画で、弾き語り、コンサート、ドラマリーディングなど、文学に親しみ、気軽に参加できる内容で開催する。

平成29年4月より、指定管理者による運営を始め、市民サービスの更なる向上を図っている。

(1)平成30年度 主要事業

事業名		期 間	内 容
企画展	第42回企画展 加藤謙一展	平成30年1月12日 ～12月28日	「昭和の名編集長」加藤謙一の生涯と業績をわかりやすく紹介する。
	第43回企画展 内容 未定	平成31年1月12日 ～12月28日	
スポット企画展	作家が描いた「観桜会」 —百周年を記念して—	平成30年4月1日 ～6月29日	「作家の眼」を通じて文章に表現された「観桜会」の魅力を紹介する。
	漫画とアニメの街・弘前	平成30年7月1日 ～8月31日	名編集長・加藤謙一により花開いた漫画文化、弘前を舞台に描かれた漫画を紹介する。
	「鞍馬天狗」の 大佛次郎と加藤謙一	平成30年9月1日 ～11月30日	名編集長・加藤謙一と大佛次郎の少年小説への熱き想いを紹介する。
	新収蔵資料展	平成30年12月1日 ～平成31年3月31日	新しく寄贈された資料を中心に展示・紹介する。
講座	北の文脈文学講座	平成30年5月～12月 までの第三土曜日(ホ ームページ等でお知 らせ)	企画展・スポット企画展で展示している作家や資料を、朗読や解説を加えながら鑑賞する文学講座を実施する。
催し	ラウンジのひととき	平成30年5月～12月 までの第一土曜日(ホ ームページ等でお知 らせ)	弾き語り、コンサート、ドラマリーディング等を実施する。内容は文学に親しみ、気軽に参加できるものとする。

(2)平成29年度 郷土文学館入館状況等

○観覧者数の推移

年度	有料観覧者数 (人)			減免観覧者数 (人)			無料観覧者数 (人)					総計 (人)
	個人		計	免除		計	無料				計	
	一般	小・中生		一般	小・中生		65歳以上	小・中生	留学生	障がい者		
平成24年度	3,697	203	3,900	23	0	23	732	183	10	49	974	4,897
平成25年度	2,038	91	2,129	12	6	18	537	159	1	41	738	2,885
平成26年度	2,118	72	2,190	32	133	165	617	117	2	23	759	3,114
平成27年度	1,919	123	2,042	56	56	112	509	133	0	47	689	2,843
平成28年度	1,673	59	1,732	57	7	64	477	137	8	37	659	2,455
平成29年度	2,020	88	2,108	412	9	421	597	118	2	74	791	3,320

○平成29年度 月別観覧者の状況

	有料観覧者数 (人)			減免・無料観覧者数 (人)								総計 計	観覧料(円) 計
	個人			減免			無料						
	一般	小・中生	小計	一般	小・中生	小計	65歳以上	小・中生	留学生	障がい者	小計		
4月	190	1	191	319	0	319	130	46	0	3	179	689	19,050
5月	222	8	230	1	1	2	46	3	0	5	54	286	22,600
6月	182	12	194	0	0	0	66	7	0	24	97	291	18,800
7月	159	18	177	85	1	86	37	5	0	6	48	311	16,800
8月	264	2	266	1	1	2	28	1	2	12	43	311	26,500
9月	368	36	404	0	0	0	43	27	0	5	75	479	38,600
10月	134	1	135	0	0	0	31	21	0	3	55	190	13,450
11月	120	2	122	2	0	2	50	0	0	3	53	177	12,100
12月	45	0	45	0	0	0	27	2	0	3	32	77	4,500
1月	108	0	108	0	0	0	46	2	0	6	54	162	10,800
2月	94	1	95	0	0	0	33	0	0	2	35	130	9,450
3月	134	7	141	4	6	10	60	4	0	2	66	217	13,750
合計	2,020	88	2,108	412	9	421	597	118	2	74	791	3,320	206,400

※ 観覧料：一般100円、小・中学生50円

※ 減免対象：「一般」は公的教育研修、「小・中学生」は学校行事など

○郷土文学館所蔵資料・種類別数量

(単位:点)

分類 作家名	図 書	雑 誌	原 稿	書 簡	自 筆 文 書	色 紙	短 冊	書 幅	拓 本	絵	切 抜	印 刷 物	ポ ス タ ー	文 書	写 真	遺 品	ア ル バ ム	フ ィ ル ム	録 音 テープ	ス ラ イ ド	新 聞	楽 譜	レ コ ー ド	台 本	そ の 他	合 計
石坂洋次郎	932	0	36	58	2	16	2	8	2	5	26	69	64	26	84	394	31	47	5	2	3	6	2	47	34	1,901
陸 羯南	303	0	28	125	2	10	3	41	4	4	38	79	1	27	192	16	2	18	0	1	67	0	1	0	59	1,021
佐藤 紅緑	180	0	11	63	6	12	29	16	1	0	29	18	1	4	55	0	0	4	3	0	0	1	0	1	14	448
葛西 善藏	105	0	6	39	0	10	0	13	5	4	12	19	1	7	99	2	1	2	0	0	0	0	0	0	17	342
福土幸次郎	93	0	6	47	2	15	15	8	5	2	31	17	0	9	52	0	0	4	0	1	0	2	0	0	19	328
一戸 謙三	66	0	40	67	20	11	0	2	3	2	40	27	0	5	85	1	0	2	3	1	6	15	0	0	26	422
高木 恭造	109	0	11	30	0	23	0	3	1	1	5	19	5	9	61	19	1	18	3	1	2	4	30	1	33	389
平田 小六	202	0	12	89	8	1	0	0	1	2	20	11	0	7	48	40	0	4	1	0	1	0	0	0	12	459
太宰 治	987	0	6	28	2	10	2	1	9	3	34	100	11	1	66	4	0	49	5	0	7	0	1	4	38	1,368
今 官一	176	0	74	76	33	12	0	0	1	1	36	28	2	6	59	36	2	3	2	0	0	0	0	7	29	583
ゆかり作家1	819	0	66	8	3	54	0	9	0	5	40	18	2	7	129	0	0	14	6	2	0	2	10	3	64	1,261
ゆかり作家2	1,186	0	122	318	15	49	10	10	11	7	97	94	6	18	311	10	4	17	10	0	20	2	23	3	94	2,437
その他の作家	2,338	5	81	49	2	43	10	23	26	0	14	49	3	2	57	11	0	19	8	0	2	0	4	0	21	2,767
雑 誌	0	3,462	0	0	0	0	0	0	0	0	0	0	0	0	0	0	0	0	0	0	0	0	0	0	0	3,462
豆 本	451	0	0	0	0	0	0	0	0	0	0	0	0	0	0	0	0	0	0	0	0	0	0	0	0	451
参考図書	201	0	0	0	0	0	0	0	0	0	0	4	0	0	0	0	0	20	0	0	0	0	0	0	0	225
合 計	8,148	3,467	499	997	95	266	71	134	69	36	422	552	96	128	1,298	533	41	221	46	8	108	32	71	66	460	17,864

6. 博物館

博物館は、「知と美の調和」を基調に、津軽の歴史、美術工芸、その他の資料の収集、保管、展示を行い、広く一般の利用に供し、地域文化の向上を図っている。

弘前藩政のかなめとなった弘前城跡の三の丸の一角に、昭和51年8月に完成（翌52年4月開館）、桜と老松にとり囲まれて、荘重なたたずまいを見せている。

平成25年に前川建築の意匠を保全しながら大規模な改修工事を行い、平成26年4月にリニューアルオープンした。

常設展は、平成28年4月より考古資料や民俗資料も加えた、子どもたちにも分かりやすい内容にリニューアルし、原始から現代までの弘前の歴史と文化を幅広く紹介している。

企画展では、津軽地方の文化の紹介と掘り起こしをめざした展示を行っているほか、特別企画展では、全国的に有名な作品や美術品を紹介している。

(1) 平成30年度博物館展覧会

展覧会名称	開催期間 内容
企画展1 弘前観桜会100周年記念 花とサムライ	◆4月14日(土)～5月20日(日) 36日間 今年、100周年を迎える弘前さくらまつりの開催に合わせ、桜を題材とした美術品や刀剣・甲冑といった工芸品を紹介し、城下町弘前をより知ってもらおう機会とする。
特別企画展 奇想の絵師 歌川国芳展	◆6月2日(土)～7月16日(月) 45日間 江戸時代の末期に「奇想の絵師」と呼ばれ人気を博した浮世絵師・歌川国芳。その作品は美人画、風景画などにとどまらず、だまし絵などもあり、子どもも楽しめる内容となっている。現在全国的にブームとなっている人気浮世絵師の作品を鑑賞する機会となる事に加え、国芳の通俗水滸伝などは、ねぶた絵の構図の原型ともなっているため、市民のねぶたへの関心を高める機会としたい。
企画展2 弘前ねぶた展	◆7月28日(土)～9月9日(日) 43日間 津軽を代表する夏祭りであり、国指定重要無形文化財にも指定されている弘前ねぶたの歴史を振り返り、優れた絵師の作品を展示する。また、直近の特別企画展と連動させ、構図など美術的側面にも注目することとする。
企画展3 こども博物館	◆9月22日(土)～12月2日(日) 70日間 弘前市の小・中学校では平成30年度より「ひろさき進学」がスタートし、児童・生徒への郷土教育が本格化する。本企画展では学校が利用しやすいよう、弘前の歴史を体験を通じて理解できる機会としたい。
企画展4 ～春を待つ～ ふるさとの画家展	◆12月15日(土)～3月24日(日) 90日間 津軽出身の芸術家の多くは、「厳しい冬を耐え、春を待つ」という津軽の気質を作品に反映させており、そうして描かれた作品は、春の温かさを表現したものから、冬の寂しさを表現したものまで様々である。「春を待つ」作品を通して郷土の作家を改めて知る機会とする。

※特別企画展以外は、常設展を併設。

(2) 平成29年度博物館入館状況

(単位:日、人)

展覧会 名称	開催期間	開催 日数	総入館者数	一日平均 入館者数
企画展1 輝け!館蔵名品BEST40 併設 写真展 懐かしの観桜会・さくら まつり	4月1日(土)～6月4日(日)	63	5,891	94
特別企画展1 ～明治、写実 ^{リアル} に出会う～日本近代洋 画の誕生-山岡コレクションを中心 ^こ -	6月17日(土)～7月17日(月)	31	6,920	223
特別企画展2 画家 安野光雅-「ふしぎなえ」から「旅 の絵本」	7月23日(日)～9月3日(日)	43	7,018	163
企画展2 花物語-暮しをよそおう-	9月16日(土)～11月12日(日)	56	4,016	72
企画展3 弘前藩の美術-お抱え絵師の遺した 仕事/津軽塗の世界	11月25日(土)～1月21日(日)	50	1,773	35
企画展4 おひめさまとおひなさま～華麗なまま ごと遊び～	2月3日(土)～3月31日(土)	55	3,463	63
合 計		298	29,081	98

7. 総合学習センター【指定管理施設 平成23年度～】

学習情報館、東部公民館、教育センターからなる複合施設として、社会教育や学校教育など市民の生涯学習活動を推進するための施設である。指定管理者の業務としては、施設全体の管理運営と貸館業務のほか、ICT講座の開催及び学習情報の収集と学習相談に関する業務を行い、弘前市の生涯学習の振興に努めている。

○弘前市総合学習センター会場利用状況

(単位：日、%、件、人)

区分	利用 日数	利用率	件数				参集 人員	1件当 り参集人 員	利用 可能 日数	
			有料	免除	無料	計				
東部公民館	平成25年度	-	-	661	433	857	1,951	52,835	27	-
	平成26年度	-	-	557	397	850	1,804	44,518	24	-
	平成27年度	-	-	423	469	852	1,744	40,306	23	-
	平成28年度	-	-	482	444	840	1,766	37,141	21	-
	平成29年度	-	-	384	459	755	1,598	33,815	21	-
	小会議室	261	75.22	110	62	162	334	4,395	13.16	347
	中会議室	174	50.14	37	58	104	199	4,118	20.69	347
	集会室	210	60.52	4	63	155	222	8,779	39.55	347
	茶室	226	65.13	198	58	18	274	1,866	6.81	347
	調理実習室	121	34.87	26	61	39	126	2,168	17.21	347
多目的ホール	268	77.23	9	157	277	443	12,489	28.19	347	
学習情報館	平成25年度	-	-	486	492	114	1,092	38,190	34	-
	平成26年度	-	-	444	493	78	1,015	32,813	32	-
	平成27年度	-	-	373	492	72	937	28,778	30	-
	平成28年度	-	-	369	477	69	915	27,626	29	-
	平成29年度	-	-	352	505	67	924	26,748	29	-
	大会議室	212	61.10	127	113	2	242	13,927	57.55	347
	セミナー室	215	61.96	120	138	2	260	3,199	12.30	347
	視聴覚室	165	47.55	105	81	0	186	5,161	27.75	347
	工芸室	140	40.35	0	173	0	173	2,222	12.84	347
	COMP	61	17.58	0	0	63	63	2,239	35.54	347
教育センター	平成25年度	-	-	1,293	182	117	1,592	25,065	17	-
	平成26年度	-	-	1,007	176	188	1,371	20,861	16	-
	平成27年度	-	-	945	236	93	1,274	18,987	16	-
	平成28年度	-	-	1,067	162	68	1,297	18,864	17	-
	平成29年度	-	-	980	247	71	1,298	17,638	15	-
	第1研修室	252	72.62	235	82	12	329	5,412	16.45	347
	第2研修室	251	72.33	269	48	16	333	2,728	8.19	347
	第3研修室	184	53.03	144	48	19	211	4,469	21.18	347
	第4研修室	143	41.21	102	41	8	151	2,603	17.24	347
	第5研修室	218	62.82	230	28	8	266	2,286	8.59	347
科学実習室	8	2.31	0	0	8	8	140	17.50	347	
計	平成25年度	-	-	2,440	1,107	1,088	4,635	116,090	26	-
	平成26年度	-	-	2,008	1,066	1,116	4,190	98,192	24	-
	平成27年度	-	-	1,741	1,197	1,017	3,955	88,071	23	-
	平成28年度	-	-	1,918	1,083	977	3,978	83,631	22	-
	平成29年度	-	-	1,716	1,211	893	3,820	78,201	22	-

8. 鳴海要記念陶房館【指定管理施設 平成18年度～】

鳴海要記念陶房館は、旧岩木町出身であり、りんご釉の陶芸作品等で東北地方の優れた陶芸家であると評価の高かった故鳴海要氏の工房を保全し、同氏の陶芸作品を収集、保存、展示することを目的に、平成15年5月に開館した。

施設は、展示室、ホール（ミニギャラリー・喫茶コーナー）のギャラリー棟と、陶房、窯場がある工房棟の2棟から成っている。

展示室における常設展示のほか、ミニギャラリーにおいては、ギャラリー展示会を随時開催している。

○鳴海要記念陶房館入館状況

(単位：人)

区分	展示室入館者			ホール利用者			工房棟利用者	合計	開館日数	1日平均入館者数
	有料	無料(減免)	小計	喫茶利用	喫茶利用なし	小計				
平成25年度	531	48	579	1,933	3,438	5,371	104	6,054	309	20
平成26年度	392	423	815	2,167	4,151	6,318	289	7,422	311	22
平成27年度	475	509	984	2,101	3,677	5,778	624	7,366	308	24
平成28年度	326	551	877	2,427	3,450	5,877	642	7,396	310	24
平成29年度	236	300	536	2,202	2,544	4,746	613	5,895	308	19

9. 高岡の森弘前藩歴史館

当地の歴史・文化を語る上で欠くことのできない貴重な歴史・美術工芸資料の適正な管理保存と、展示公開のため「津軽歴史文化資料展示施設」の整備が計画された。平成22年度の基礎調査より事業着手し、27年度現地着工、29年度に竣工した。施設名称は公募により「高岡の森弘前藩歴史館」と決定し、平成30年4月1日にオープンを迎えた。施設整備に併せて、弘前藩が江戸時代後期に築造した高照神社馬場跡について、土塁や砂敷きを復元し、園路・東屋・案内板を整備した。

多くの人々に公開する環境を整え、藩政時代からの歴史・文化資料をもって、地域の立体感のある遺構空間の形成を図る。

項目	内容
常設展	地域の成り立ちに大きく関わる弘前藩主家津軽氏の旧蔵品を中心とした展示を行う。津軽信政着用具足、津軽領や弘前城下の絵図、弘前藩の歴史年表・家系図、岩木山を中心とした地形模型などにより弘前藩の歴史像や地域像を紹介する。
企画展	弘前藩4代藩主津軽信政を祀る高照神社の所蔵品を中心に、市が所蔵する弘前藩に関わる歴史資料・美術工芸資料を展示し、江戸時代の弘前を理解できるよう企画する。武具刀剣類を含む美術工芸資料や、絵図・古文書を含む歴史資料などテーマに沿った展示とし、年間4回程度の展示替えを予定する。
高照神社馬場跡等活用イベント	江戸時代の景観や雰囲気を感じられる馬場跡において、神馬奉納の再現イベントなどを実施し、歴史館及び馬場跡の利活用を促進する。

10. 弘前市の文化財

(1) 文化財とは

我が国の文化財保護が法制化されたのは、明治4年5月23日「古器旧物保存法」太政官布告に始まる。以来、明治30年の「古社寺保存法」、大正8年の「史跡名勝天然記念物保存法」、昭和3年「国宝保存法」、昭和7年「重要美術品等の保存に関する法律」（重要美術品等保存法）、そして昭和25年現行法の基礎となっている「文化財保護法」が制定され、昭和50年及び平成17年の改正を経て今日に至っている。

なお、本県の文化財保護条例が制定されたのは、昭和29年4月1日であり、弘前市文化財保護条例が定められたのは、昭和35年9月30日である。

法令にいう文化財とは、単に過去に築かれた歴史的な文化遺産だけをいうのではなく、将来の子孫が、その新しい時代に対応した文化を創造するために、欠くことのできない芸術文化や自然物等をも包含した、国民全体の貴重な財産のことを指している。

文 化 財	— 有形文化財	……………	建造物・美術工芸品（絵画・彫刻・工芸品・書跡・古文書・歴史資料等）
	— 無形文化財	……………	演劇・音楽・工芸技術等
	— 民俗文化財	……………	無形（衣食住・生業・信仰・風俗習慣・民俗芸能）・有形（衣服・器具等）
	— 記念物	……………	遺跡（貝塚・古墳・都城跡・城跡等）、名勝地（庭園・橋梁・峡谷・海浜・山岳等）、動物・植物・地質鉱物等
	— 伝統的建造物群	……………	周囲の環境と一体をなして歴史的風致を形成する伝統的建造物群（宿場町・城下町等）
	— 埋蔵文化財	……………	土地に埋蔵されている文化財
	— 文化財保存技術	……………	文化財の保存に必要な材料製作・修理、修復の技術
	— 文化的景観	……………	地域における人々の生活又は生業及び地域の風土により形成された景観地

(2) 弘前市の文化財の特徴

- ① 縄文時代を中心に、中世の城館跡など多種多様な埋蔵文化財を多数有する。また、近年は弥生時代や平安時代の発掘調査事例も増加してきている。
- ② 史跡津軽氏城跡（堀越城跡・弘前城跡）をはじめ、弘前藩に関係する文化遺産が数多く遺されている。
- ③ 明治・大正期の近代建築も、県内他市町村に比して数多く遺されている。
- ④ 歴史的有形文化遺産と併せ、津軽塗・こぎん刺し・アケビ細工等の伝統工芸や、オシラ様等の民間信仰、獅子踊・神楽等の民俗芸能、更にねふたまつり、お山参詣等の民俗行事も絶えることなく続けられ精神文化を培っている。

(3) 弘前市所在の指定文化財等 (平成29年6月26日現在) 264件

- 国・県・市指定文化財 242件 (選定 1件を含む)
- 国登録文化財 18件 (建造物 16件・記念物 2件)
- 記録作成等の措置を講ずべき無形の文化財 3件
(無形民俗文化財 3件、内2件は県及び市指定と重複)
- 重要美術品 [旧法] 1件 (考古資料 1件)
- ※周知の埋蔵文化財包蔵地 455ヶ所

◎ 国指定文化財 (34件)

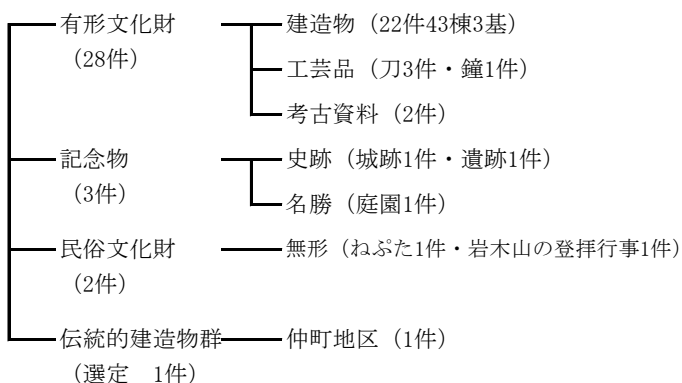

◎ 県指定文化財 (61件)

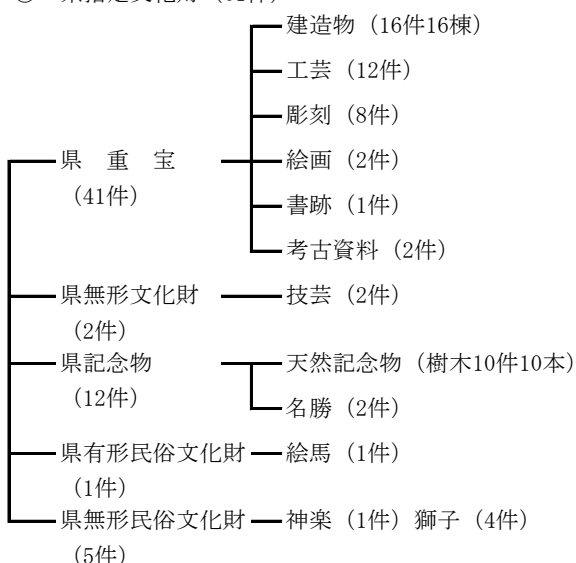

- 周知の埋蔵文化財包蔵地 455ヶ所

◎ 市指定文化財 (147件)

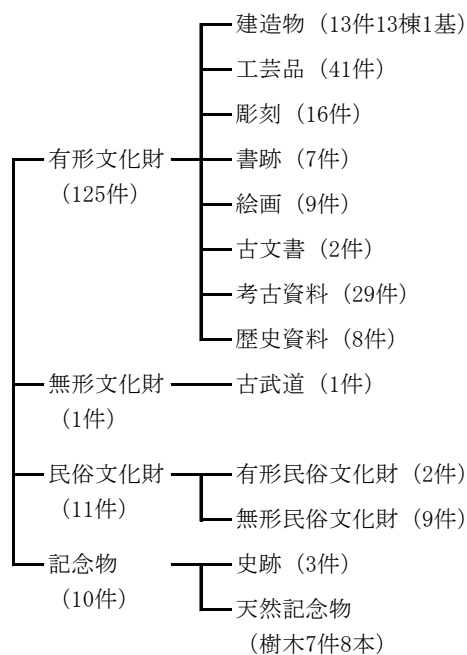

○ 国登録文化財 (18件)

- 有形文化財—建造物 (16件16棟)
- 記念物—名勝 (2件)

○ 記録作成等の措置を講ずべき無形の文化財 (3件)

- 無形民俗文化財 (3件)

※神楽、七日堂祭 (二十九日堂祭) は重複

○ 重要美術品 [旧法] (1件)

- 考古資料 (1件)

(4) 仲町伝統的建造物群保存地区内の公開施設入館者数

○旧伊東家住宅（所在地 弘前市大字若党町80番地）【指定管理施設 平成26年度～】

ア. 平成28年度

月(公開日数)	区分		市内		県内		県外		計		合計
	男	女	男	女	男	女	男	女	男	女	
4月(30)	61	90	98	137	372	451	531	678	1,209		
5月(31)	108	126	31	58	673	737	812	921	1,733		
6月(30)	96	147	23	14	438	363	557	524	1,081		
7月(21)	43	39	24	18	180	155	247	212	459		
8月(25)	227	395	93	161	636	639	956	1,195	2,151		
9月(21)	39	60	110	40	400	355	549	455	1,004		
10月(26)	69	101	23	39	395	455	487	595	1,082		
11月(17)	46	57	13	28	160	122	219	207	426		
12月(8)	4	3	0	1	14	15	18	19	37		
1月(17)	8	2	2	0	25	21	35	23	58		
2月(10)	11	3	0	2	28	16	39	21	60		
3月(8)	6	7	1	1	12	8	19	16	35		
計(244)	718	1,030	418	499	3,328	3,337	4,464	4,866	—		
合計	1,748		917		6,665		—		9,335		

イ. 平成29年度

月(公開日数)	区分		市内		県内		県外		計		合計
	男	女	男	女	男	女	男	女	男	女	
4月(30)	97	126	118	154	779	1,029	994	1,309	2,303		
5月(31)	85	112	39	63	748	788	872	963	1,835		
6月(30)	17	32	44	33	425	415	486	480	966		
7月(23)	14	30	26	26	309	290	349	346	695		
8月(23)	21	20	14	26	586	548	621	594	1,215		
9月(20)	19	34	20	41	393	408	432	483	915		
10月(26)	53	87	26	23	378	373	457	483	940		
11月(16)	12	24	17	29	137	90	166	143	309		
12月(8)	4	1	0	1	2	5	6	7	13		
1月(18)	1	1	2	1	30	18	33	20	53		
2月(10)	3	3	1	3	27	24	31	30	61		
3月(10)	1	1	3	3	39	29	43	33	76		
計(245)	327	471	310	403	3,853	4,017	4,490	4,891	—		
合計	798		713		7,870		—		9,381		

※公開日 (4月～6月) 毎日
(7月～10月) 火・金を除く毎日。ただし、ねふたまつりと菊ともみじまつり期間中は毎日。
8月13日休館。
(11月～3月) 土・日だけ公開。ただし雪燈籠まつり期間中は毎日。
12月29日から1月3日まで休館。

※公開時間 午前10時より午後4時まで。
ただし、さくらまつりとねふたまつり期間中は、午前9時30分から午後4時30分まで。

※見学料 無料

○旧梅田家住宅（所在地 弘前市大字若党町80番地）【指定管理施設 平成26年度～】

入館者数、公開日などは、旧伊東家住宅と同様（ただし、12月～3月まで休館）。

○旧岩田家住宅 (所在地 弘前市大字若党町31番地) 【指定管理施設 平成26年度～】

ア. 平成28年度

月(公開日数)	区分		市内		県内		県外		計		合計
	男	女	男	女	男	女	男	女	男	女	
4月(30)	42	49	26	45	247	271	315	365	680		
5月(31)	33	34	9	12	250	264	292	310	602		
6月(30)	37	50	5	1	169	164	211	215	426		
7月(22)	46	28	17	15	172	134	235	177	412		
8月(25)	82	153	24	42	278	274	384	469	853		
9月(21)	21	21	33	14	158	128	212	163	375		
10月(25)	32	22	15	15	150	146	197	183	380		
11月(17)	32	22	4	4	67	61	103	87	190		
12月(8)	2	0	2	2	22	28	26	30	56		
1月(17)	4	2	0	0	25	24	29	26	55		
2月(10)	10	4	1	1	15	10	26	15	41		
3月(8)	2	1	2	2	14	13	18	16	34		
計(244)	343	386	138	153	1,567	1,505	2,039	2,044	—		
合計	729		291		3,084		—		4,104		

イ. 平成29年度

月(公開日数)	区分		市内		県内		県外		計		合計
	男	女	男	女	男	女	男	女	男	女	
4月(30)	45	57	37	41	247	303	329	401	730		
5月(31)	33	30	6	9	351	357	390	396	786		
6月(30)	22	26	32	22	221	197	275	245	520		
7月(22)	9	8	10	8	118	111	137	127	264		
8月(24)	9	7	3	5	309	293	321	305	626		
9月(22)	11	20	19	39	197	164	227	223	450		
10月(25)	34	55	7	10	130	162	171	227	398		
11月(16)	3	11	5	10	73	46	81	67	148		
12月(8)	0	1	1	1	6	4	7	6	13		
1月(18)	2	1	0	2	26	17	28	20	48		
2月(10)	1	0	0	0	29	20	30	20	50		
3月(10)	4	3	2	2	32	18	38	23	61		
計(246)	173	219	122	149	1,739	1,692	2,034	2,060	—		
合計	392		271		3,431		—		4,094		

※公開日 (4月～6月) 毎日
 (7月～10月) 月・木を除く毎日。ただし、ねふたまつりと菊ともみじまつり期間中は毎日。
 8月13日休館。
 (11月～3月) 土・日だけ公開。ただし、菊ともみじまつりと雪燈籠まつり期間中は毎日。
 12月29日から1月3日まで休館。

※公開時間 午前10時より午後4時まで。
 ただし、さくらまつりとねふたまつり期間中は、午前9時30分から午後4時30分まで。

※見学科 無料

○旧笹森家住宅（所在地 弘前市大字若党町72番地）【指定管理施設 平成26年度～】

ア. 平成28年度

月(公開日数)	区分		市内		県内		県外		計		合計
	男	女	男	女	男	女	男	女	男	女	
4月(30)	58	51	33	42	343	375	434	468	902		
5月(31)	38	52	33	16	268	310	339	378	717		
6月(30)	53	51	12	7	174	192	239	250	489		
7月(22)	43	31	19	16	158	146	220	193	413		
8月(25)	69	152	35	59	224	262	328	473	801		
9月(21)	44	45	45	16	156	144	245	205	450		
10月(25)	25	35	12	17	181	149	218	201	419		
11月(17)	30	50	8	8	59	61	97	119	216		
12月(8)	3	2	1	0	21	11	25	13	38		
1月(17)	9	0	0	0	24	15	33	15	48		
2月(10)	7	2	1	0	24	10	32	12	44		
3月(8)	1	2	3	3	14	8	18	13	31		
計(244)	380	473	202	184	1,646	1,683	2,228	2,340	—		
合計	853		386		3,329		—		4,568		

イ. 平成29年度

月(公開日数)	区分		市内		県内		県外		計		合計
	男	女	男	女	男	女	男	女	男	女	
4月(30)	49	66	54	61	311	399	414	526	940		
5月(31)	58	78	39	42	398	457	495	577	1,072		
6月(30)	36	23	22	20	225	200	283	243	526		
7月(22)	19	15	6	3	141	154	166	172	338		
8月(24)	12	14	5	11	275	251	292	276	568		
9月(22)	20	31	12	18	177	176	209	225	434		
10月(25)	28	38	18	26	134	154	180	218	398		
11月(16)	16	15	8	17	61	51	85	83	168		
12月(8)	5	1	0	1	13	15	18	17	35		
1月(18)	1	2	2	3	27	18	30	23	53		
2月(10)	4	1	1	0	28	20	33	21	54		
3月(10)	1	0	1	5	41	25	43	30	73		
計(246)	249	284	168	207	1,831	1,920	2,248	2,411	—		
合計	533		375		3,751		—		4,659		

※公開日 (4月～6月) 毎日
 (7月～10月) 月・木を除く毎日。ただし、ねふたまつりと菊ともみじまつり期間中は毎日。
 8月13日休館。
 (11月～3月) 土・日だけ公開。ただし、菊ともみじまつりと雪燈籠まつり期間中は毎日。
 12月29日から1月3日まで休館。

※公開時間 午前10時より午後4時まで。
 ただし、さくらまつりとねふたまつり期間中は、午前9時30分から午後4時30分まで。

※見学料 無料

(5) 瑞楽園入園者数 (所在地 弘前市大字宮館字宮館沢 26 番地 2) 【指定管理施設 平成 26 年度～】

ア. 平成 28 年度

月(公開日数)	区分		市内		県内		県外		計		合計
	男	女	男	女	男	女	男	女	男	女	
4月(12)	14	9	5	8	6	5	25	22			47
5月(27)	67	100	17	16	36	27	120	143			263
6月(26)	67	139	30	38	43	12	140	189			329
7月(31)	66	52	21	41	30	10	117	103			220
8月(31)	107	142	32	52	38	37	177	231			408
9月(30)	120	158	39	67	27	37	186	262			448
10月(26)	95	108	18	78	27	27	140	213			353
11月(26)	37	23	11	20	6	3	54	46			100
12月(—)	—	—	—	—	—	—	—	—			—
1月(—)	—	—	—	—	—	—	—	—			—
2月(—)	—	—	—	—	—	—	—	—			—
3月(—)	—	—	—	—	—	—	—	—			—
計(209)	573	731	173	320	213	158	959	1,209			—
合計	1,304		493		371		—				2,168

イ. 平成 29 年度

月(公開日数)	区分		市内		県内		県外		計		合計
	男	女	男	女	男	女	男	女	男	女	
4月(11)	27	24	15	15	5	9	47	48			95
5月(27)	85	130	28	38	20	14	133	182			315
6月(27)	46	87	71	75	56	23	173	185			358
7月(31)	88	122	43	36	13	11	144	169			313
8月(31)	75	114	20	22	55	18	150	154			304
9月(30)	17	12	29	43	52	70	98	125			223
10月(26)	86	142	21	43	16	18	123	203			326
11月(26)	52	43	9	6	8	3	69	52			121
12月(—)	—	—	—	—	—	—	—	—			—
1月(—)	—	—	—	—	—	—	—	—			—
2月(—)	—	—	—	—	—	—	—	—			—
3月(—)	—	—	—	—	—	—	—	—			—
計(209)	476	674	236	278	225	166	937	1,118			—
合計	1,150		514		391		—				2,055

※開園期間 4月20日～11月30日

※休園日 なし

※公開時間 午前10時から午後4時まで

※観覧料 無料

(6) 旧弘前市立図書館入館者数 (所在地 弘前市大字下白銀町2番地1)

月(公開日数)	区分		一 般		小・中学生		外国人		合 計	
	28年度	29年度	28年度	29年度	28年度	29年度	28年度	29年度	28年度	29年度
4月	30	30	2,778	2,750	166	193	59	95	3,003	3,038
5月	31	31	3,241	3,707	309	311	65	57	3,615	4,075
6月	30	30	1,864	2,247	480	429	29	68	2,373	2,744
7月	31	31	2,357	2,377	429	389	107	125	2,893	2,891
8月	31	31	4,967	5,503	435	703	118	205	5,520	6,411
9月	30	30	2,948	3,210	370	511	50	42	3,368	3,763
10月	31	31	2,514	2,835	172	212	79	196	2,765	3,243
11月	30	30	1,441	1,501	100	87	28	61	1,569	1,649
12月	28	28	456	3,680	22	759	5	68	483	4,507
1月	28	28	369	597	32	42	15	12	416	651
2月	28	28	408	684	25	11	26	57	459	752
3月	31	31	821	1,299	62	107	12	14	895	1,420
合計	359	359	24,164	30,390	2,602	3,754	593	1,000	27,359	35,144

※休 館 日 12月29日から1月3日まで。

※公 開 時 間 午前9時から午後5時まで。

※入 場 料 無 料

(7) 旧藤田家住宅（太宰治まなびの家）入館者数（所在地 弘前市大字御幸町9番地35）

【指定管理施設 平成25年度～】

ア. 平成28年度

月	4	5	6	7	8	9	10	11	12	1	2	3	計
公開日数	30	31	30	31	31	30	31	30	28	28	28	31	359
入館者数	282	518	331	345	498	425	442	332	342	261	190	295	4,261

イ. 平成29年度

月	4	5	6	7	8	9	10	11	12	1	2	3	計
公開日数	30	31	30	31	31	30	31	30	28	28	28	31	359
入館者数	402	345	470	365	573	544	477	351	292	212	250	348	4,629

※休館日 12月29日から1月3日まで。

※公開時間 午前10時から午後4時まで。

※入場料 無料

文化

1. 市民会館	101
2. 市民文化交流館	103
3. 岩木文化センター	105
4. 弘前文化会館（弘前文化センター）	106
5. 百石町展示館	108

1. 市民会館 【指定管理施設 平成27年度～】

弘前市民会館は、市民が優れた舞台芸術を鑑賞する文化施設で、文化祭を初めとする市民自らが参加する文化活動の場として、更に弘前公園内の静かな環境で研修・会議などを行う場として、昭和39年に開館して以来、地域住民に親しまれている。

(1) 市民会館の利用状況

○ 利用日数及び利用率(平成24年度～29年度)

	管理棟										大ホール		
	利用日数(日)					利用率(%)					利用可能日数	利用日数	利用率(%)
	大会議	中会議	第1小	第2小	和室	大会議	中会議	第1小	第2小	和室			
平成24年度	179	108	131	168	69	59.4	35.4	46.9	59.4	24.9	223	147	65.9
平成25年度	48	37	44	49	31	57.8	44.6	53.0	59.0	37.3	80	46	57.5
平成26年度	205	137	168	269	89	56.1	37.5	44.5	66.0	25.0	301	164	54.5
平成27年度	204	186	201	265	130	58.6	53.4	57.7	78.0	37.6	321	170	52.9
平成28年度	224	203	181	234	142	64.4	58.3	52.0	67.2	40.8	309	167	54.0
平成29年度	236	199	186	228	123	68.0	57.3	53.6	65.7	35.4	306	164	53.6
4月	11	19	15	21	16	37.9	65.5	51.7	72.4	55.2	30	13	43.3
5月	18	9	11	19	13	60.0	30.0	36.7	63.3	43.3	25	15	60.0
6月	21	16	17	19	9	72.4	55.2	58.6	65.5	31.0	25	9	36.0
7月	27	17	14	20	12	90.0	56.7	46.7	66.7	40.0	27	19	70.4
8月	20	11	11	16	7	66.7	36.7	36.7	53.3	23.3	26	15	57.7
9月	22	23	13	19	10	75.9	79.3	44.8	65.5	34.5	28	18	64.3
10月	25	22	19	20	15	83.3	73.3	63.3	66.7	50.0	26	17	65.4
11月	19	19	23	26	9	65.5	65.5	79.3	89.7	31.0	25	21	84.0
12月	13	11	14	14	10	48.1	40.7	51.9	51.9	37.0	21	9	42.9
1月	15	14	12	16	6	55.6	51.9	44.4	59.3	22.2	22	7	31.8
2月	23	18	19	18	6	82.1	64.3	67.9	64.3	21.4	23	5	21.7
3月	22	20	18	20	10	73.3	66.7	60.0	66.7	33.3	28	16	57.1

※平成25年4月から12月までは改修工事のため休館。

○ 管理棟利用回数(目的別・所属別)

(単位：回)

利用者所属	公共団体等		学校			企業	団体組合	斡旋興業	その他	計
	弘前市	その他	高等学校・大学等	小学校・中学校	保育所・保育園					
平成29年度	99	80	51	36	7	437	91	0	268	1,069
一般的な会議	42	63	1	0	0	80	38	0	42	266
講習会・研修会・勉強会	35	9	5	0	0	218	37	0	121	425
講演会	3	0	1	0	0	5	2	0	9	20
受付会・説明会・試験会	1	1	8	0	0	35	1	0	1	47
審査・面接・抽選会	0	0	2	0	0	11	0	0	1	14
展示会	0	0	0	0	0	18	5	0	6	29
懇親会・反省会	0	0	1	1	0	14	1	0	6	23
大ホールとの併用	15	7	33	35	5	41	1	0	78	215
その他	3	0	0	0	2	15	6	0	4	30

○ 大ホール利用回数(目的別・所属別)

(単位：回)

利用目的	利用者所属		学 校			企業	団体 組合	斡旋 興業	その他	計
	公共団体等	弘前市	その他	高等学校・ 大学等	小学校・ 中学校					
平成29年度	8	6	24	20	4	41	0	0	89	192
講習会・研修会・勉強会	0	2	1	2	0	1	0	0	5	11
講演会	0	0	0	0	0	0	0	0	1	1
式典・祭典	1	0	4	1	0	1	0	0	1	8
本番準備	4	1	4	3	1	14	0	0	35	62
純音楽	1	2	6	11	0	3	0	0	24	47
軽音楽	0	0	0	0	0	3	0	0	1	4
歌謡曲	0	0	0	0	0	9	0	0	3	12
邦楽・邦舞	0	0	0	0	1	0	0	0	2	3
郷土芸能	0	0	1	0	0	3	0	0	4	8
オペラ・バレエ	0	0	0	0	0	0	0	0	3	3
演劇・ミュージカル	0	0	3	0	0	2	0	0	6	11
映画	0	0	0	0	0	1	0	0	0	1
学芸会・学校文化祭	0	0	4	3	2	0	0	0	0	9
その他	2	1	1	0	0	4	0	0	4	12

○ 大ホール入場者規模別利用回数

(単位：回)

利用目的	入場者規模												計
	300 人 以下	301 ～ 400	401 ～ 500	501 ～ 600	601 ～ 700	701 ～ 800	801 ～ 900	901 ～ 1000	1001 ～ 1100	1101 ～ 1200	1201 ～ 1300	1301 ～ 1400	
平成29年度	80	11	12	14	11	13	7	6	10	7	10	11	192
講習会・研修会・勉強会	8	0	1	1	0	1	0	0	0	0	0	0	11
講演会	0	0	0	0	0	0	0	0	1	0	0	0	1
式典・祭典	0	0	0	1	0	0	0	0	0	2	2	3	8
本番準備	59	2	0	0	0	0	0	0	0	1	0	0	62
純音楽	3	2	9	6	9	5	3	1	3	2	1	3	47
軽音楽	3	1	0	0	0	0	0	0	0	0	0	0	4
歌謡曲	0	0	0	1	0	0	1	0	1	2	4	3	12
邦楽・邦舞	1	0	0	0	1	0	1	0	0	0	0	0	3
郷土芸能	0	1	1	3	0	1	0	1	0	0	0	1	8
オペラ・バレエ	1	0	0	0	0	1	0	0	0	0	1	0	3
演劇・ミュージカル	0	4	1	0	0	3	1	0	1	0	1	0	11
映画	1	0	0	0	0	0	0	0	0	0	0	0	1
学芸会・学校文化祭	0	1	0	0	1	0	1	3	2	0	1	0	9
その他	4	0	0	2	0	2	0	1	2	0	0	1	12

2. 市民文化交流館【指定管理施設 平成28年6月～】

弘前市民文化交流館は、弘前駅前地区再開発ビル（ヒロロ）4階のホールと3階の多世代交流室及びイベントスペースにより構成され、コンサートや講演会から会議まで、多目的に利用できる施設です。

(1) 市民文化交流館の利用状況

○利用日数及び利用率

(単位：日、%)

	3階														4階		
	利用日数							利用率							ホール		
	多世代交流室1	多世代交流室2	多世代交流室A	多世代交流室B	多世代交流室C	多世代交流室D	イベントスペース	多世代交流室1	多世代交流室2	多世代交流室A	多世代交流室B	多世代交流室C	多世代交流室D	イベントスペース	利用可能日数	利用日数	利用率
平成29年度	322	307	357	341	333	342	293	88.8	84.6	98.4	94.1	91.8	94.3	80.8	365	230	63.6
4月	27	21	30	30	27	28	20	90.0	70.0	100	100	90.0	93.0	67.0	30	10	33.0
5月	27	22	27	26	25	28	18	87.0	71.0	87.0	84.0	81.0	90.0	58.0	31	23	74.0
6月	28	26	29	30	30	30	23	93.0	87.0	97.0	100	100	100	77.0	30	15	50.0
7月	25	28	30	27	29	29	21	83.0	93.0	100	90.0	97.0	97.0	70.0	31	24	80.0
8月	26	26	30	28	27	26	24	87.0	87.0	100	93.0	90.0	87.0	80.0	31	20	67.0
9月	26	27	30	28	28	29	21	87.0	90.0	100	93.0	93.0	97.0	70.0	30	23	77.0
10月	30	29	31	29	30	30	21	97.0	94.0	100	94.0	97.0	97.0	68.0	31	20	65.0
11月	29	28	30	29	30	30	28	97.0	93.0	100	97.0	100	100	93.0	30	24	80.0
12月	23	24	30	29	28	28	31	74.0	77.0	97.0	94.0	90.0	90.0	100	31	14	45.0
1月	23	24	31	27	24	27	30	74.0	77.0	100	87.0	77.0	87.0	97.0	31	14	45.0
2月	28	25	28	28	28	26	28	100	89.0	100	100	100	93.0	100	28	23	82.0
3月	30	27	31	30	27	31	28	97.0	87.0	100	97.0	87.0	100	90.0	31	20	65.0

※市民文化交流館は、平成25年7月27日に開館。

○ホール利用回数（目的別・所属別）

（単位：回）

利用者所属 利用目的	公共団体等		学校			企業	団体 組合	斡旋 興業	その他	計
	弘 前 市	そ の 他	高等学校・ 大学等	小学校・ 中学校	保育所・ 保育園					
平成 29 年度	78	34	17	0	0	44	85	0	16	274
講習会・研修会・勉強会	15	0	0	0	0	9	14	0	2	40
講演会	3	3	2	0	0	0	18	0	0	26
式典・祭典	0	5	2	0	0	0	2	0	0	9
本番準備	1	0	0	0	0	0	0	0	0	1
純音楽	0	0	0	0	0	0	0	0	0	0
軽音楽	5	1	0	0	0	3	7	0	0	16
歌謡曲	0	0	0	0	0	0	0	0	0	0
邦楽・邦舞	0	0	0	0	0	0	0	0	0	0
郷土芸能	0	0	0	0	0	0	0	0	0	0
オペラ・バレエ	0	0	0	0	0	0	0	0	0	0
演劇・ミュージカル	0	0	0	0	0	0	2	0	0	2
映画	0	0	0	0	0	7	3	0	0	10
学芸会・学校文化祭	0	0	0	0	0	0	0	0	0	0
その他	54	25	13	0	0	25	39	0	14	170

○多世代交流室利用回数（目的別・所属別）

（単位：回）

利用者所属 利用目的	公共団体等		学校			企業	団体 組合	斡旋 興業	その他	計
	弘 前 市	そ の 他	高等学校・ 大学等	小学校・ 中学校	保育所・ 保育園					
平成 29 年度	366	797	42	2	5	866	1,339	0	370	3,787
一般的な会議	62	724	13	1	2	129	223	0	43	1,197
講習会・研修会・勉強会	55	2	2	0	0	217	581	0	70	927
講演会	4	0	0	0	0	3	3	0	2	12
受付会・説明会・試験会	32	0	3	0	0	125	36	0	2	198
審査・面接・抽選会	9	0	0	0	0	227	9	0	3	248
展示会	0	0	4	0	0	0	22	0	0	26
懇親会・反省会	0	0	0	0	0	0	0	0	0	0
ホールとの併用	0	0	0	0	0	0	0	0	0	0
その他	204	71	20	1	3	165	465	0	250	1,179

○イベントスペース利用回数(目的別・所属別)

(単位:回)

利用者所属 利用目的	公共団体等		学校			企業	団体 組合	斡旋 興業	その他	計
	弘 前 市	そ の 他	高等学校・ 大学等	小学校・中 学校	保育所・ 保育園					
平成29年度	150	170	6	0	3	13	39	0	16	397
講習会・研修会・勉強会	1	1	0	0	0	0	0	0	0	2
講演会	0	0	0	0	0	0	0	0	0	0
式典・祭典	1	0	0	0	0	0	0	0	0	1
本番準備	0	0	0	0	0	0	0	0	0	0
純音楽	0	0	0	0	0	0	0	0	0	0
軽音楽	2	0	0	0	0	5	2	0	0	9
歌謡曲	0	0	0	0	0	0	0	0	0	0
邦楽・邦舞	0	0	0	0	0	0	1	0	0	1
郷土芸能	0	0	0	0	0	0	0	0	0	0
オペラ・バレエ	0	0	0	0	0	0	0	0	0	0
演劇・ミュージカル	0	0	0	0	0	0	0	0	0	0
映画	0	0	0	0	0	0	0	0	0	0
学芸会・学校文化祭	0	0	0	0	0	0	0	0	0	0
その他	146	169	6	0	3	8	36	0	16	384

3. 岩木文化センター

岩木文化センター「あそべる」は岩木地区住民からの「多目的な利用ができる文化ホールの建設」という要望に応え、平成13年2月に開館している。開館以来、音楽・演劇・伝統芸能などの本格的な舞台芸術の鑑賞をはじめ、講演会や冠婚葬祭など幅広く利用されている。

近年では、住民の多様な学習ニーズや文化の振興の高まりから、官民間問わず学習発表会や文化祭など、学習成果を発表する催しが増えている。また、地区住民の文化意識の高揚と岩木文化センターの利用促進を図るため、関係団体とともに岩木文化センター自主事業実行委員会を組織し、演劇、コンサート、講演会など様々な舞台芸術鑑賞の機会を提供している。

(1) 平成29年度 岩木文化センター自主事業実行委員会開催事業

事業名	日時	出演団体等	入場者数等	主催
和洋構成ユニット jomon traditional 白神 ～コンサート～	3月18日(日) 14:00～	jomon traditional 白神	311名	岩木文化センター自 主事業実行委員会

(2) 岩木文化センターの利用状況（平成29年4月～平成30年3月）利用可能日数：359日

室名	利用日数(日)	利用率(%)	件数(件)	参集人員(人)	1件当たり 参集人員(人)
ホール	138	38.4	150	25,134	167.6
楽屋1	103	28.7	103	495	4.8
楽屋2	89	24.8	89	420	4.7
楽屋3	98	27.3	98	470	4.8
楽屋4	96	26.7	96	455	4.7
パントリー	60	16.7	60	680	11.3
ミニシアター	60	16.7	60	2,377	39.6
合計	—	—	656	30,031	45.8

(3) 岩木文化センター利用目的、利用者別利用状況（単位：件）

利用目的	利用者								
	官公庁	学校	各種団体	企業	各種法人	一般 サークル	民間教育 事業者	その他	合計
音楽		14		—	1	7	9	—	31
演劇	3		—	—	—	—	—	—	3
舞踏	—	—		—	—			—	
芸能		—	6	—	—	—	—	—	6
映画	—	—		—	—	—	—	—	
集会	23	1	8	6	4	1	—	3	46
美術	—	—	—	—	—	—	—	—	
披露宴・宴会	—	—	—	—	—	—	—	—	
式典・祝賀会		—		—			—	—	
通夜・葬儀	—	—	—	—	—	—	—	—	
会議	1	—	—	—	—	—	—	—	1
設備保守	27	—	—	—	—	—	—	—	27
その他	1	5	11		1	—	—	—	18
合計	55	20	25	6	6	8	9	3	132

4. 弘前文化会館（弘前文化センター）【指定管理施設 平成20年度～】

中央公民館と文化会館とが併置され弘前文化センターと称している。

地域住民が身近に音楽・演劇・舞踊などの舞台芸術を鑑賞したり、自ら制作・発表活動を行う拠点として重要な役割を果たし、市民文化祭をはじめ、官公庁、民間等によって、講演会・演劇・コンサート・美術工芸品の展示会などの催物が多く開催されている。

特に近年は市民の学習意欲が高まっていることから、民間主導の生涯学習の場として多く利用されるようになってきている。

また、公共的団体等による研究発表会等が数多く催されている。

(1) 文化センター会場利用状況 (平成29年4月～平成30年3月)

【文化会館】

利用可能日数(ホール、第1・第2楽屋を除く): 347日 (単位: 日、%、件、人)

室名	利用 日数	利用率	件 数		参集人員		1件当たり参集人員		備 考
			29年度	28年度	29年度	28年度	29年度	28年度	
ホ ー ル	128	39.6	139	146	29,796	29,349	214.4	201.0	利用可能日数323日
第 1 楽 屋	73	22.6	77	97	525	654	6.8	6.7	利用可能日数323日
第 2 楽 屋	63	19.5	66	84	327	415	5.0	4.9	利用可能日数323日
第 1 練 習 室	250	72.0	325	402	5,780	7,152	17.8	17.8	
第 2 練 習 室	176	50.7	202	281	3,038	3,818	15.0	13.6	
第 3 練 習 室	138	39.8	163	188	2,985	2,961	18.3	15.8	
会 議 室	146	42.1	150	152	6,219	5,776	41.5	38.0	
美術展示室	136	39.2	136	147	12,470	11,356	91.7	77.3	
託 児 室	15	4.3	27	11	53	16	2.0	1.5	
合 計	-	-	1,285	1,508	61,193	61,497	47.6	40.8	

【中央公民館】

利用可能日数(中・大会議室を除く): 347日 (単位: 日、%、人)

室名	利用 日数	利用率	29年度件数				28年度 件数	参集人員		1件当たり参集人員		備 考
			有料	免除	無料	合計		29年度	28年度	29年度	28年度	
第 1 会 議 室	290	83.6	282	63	44	389	409	4,953	5,035	12.7	12.3	
第 2 会 議 室	251	72.3	176	97	42	315	297	5,101	4,629	16.2	15.6	
第 3 会 議 室	198	57.1	78	124	35	237	248	6,814	6,462	28.8	26.1	
中 会 議 室	169	50.9	88	37	59	184	182	10,651	10,564	57.9	58.0	利用可能日数 332日
大 会 議 室	249	75.5	99	134	100	333	354	26,946	25,650	80.9	72.5	利用可能日数 330日
第 1 和 室	154	44.4	38	145	17	200	189	2,964	2,638	14.8	14.0	
第 2 和 室	161	46.4	52	142	16	210	195	3,088	2,357	14.7	12.1	
第 3 和 室	129	37.2	114	20	11	145	137	2,132	2,801	14.7	20.4	
視 聴 覚 室	142	40.9	20	114	17	151	116	3,565	2,361	23.6	20.4	
科学実習室	104	30.0	4	99	8	111	99	2,001	1,393	18.0	14.1	
工作実習室	220	63.4	1	259	23	283	288	8,582	5,060	30.3	17.6	
調理実習室	134	38.6	71	33	36	140	108	2,748	1,880	19.6	17.4	
合 計	-	-	1,023	1,267	408	2,698	2,622	79,545	70,830	29.5	27.0	

(2) 文化センター利用目的、利用者別利用状況

(単位：件)

催し種別	団体種別	官公庁	学校	文化団体	企業	法人	一般	その他	合計
音楽		197	58	19	90	99	152	0	615
演劇		10	2	14	0	28	3	0	57
舞踏		100	4	34	7	47	34	0	226
芸能		0	0	3	2	6	0	0	11
映画		1	0	2	1	1	6	0	11
集会		1,075	58	7	392	756	184	0	2,472
美術		24	21	24	7	104	23	4	207
その他		86	4	0	3	40	224	0	357
合計		1,493	147	103	502	1,081	626	4	3,956

※託児室の件数27件を除く

5. 百石町展示館【指定管理施設 平成18年度～】

百石町展示館は、明治16年(1883)、宮本甚兵衛が新築した「角三」呉服店の店舗が最初の姿で、防火を第一に考えた土蔵造の建物である。

大正6年(1917)津軽銀行に譲渡された後、カウンター台を設け、床は板張りにし、新たに玄関ポーチを造る等、銀行店舗に改造した。昭和18年から青森銀行と合併し、平成10年10月まで青森銀行津軽支店として使用されていた。

平成14年1月に市の文化財に指定され、保存活用のための修理がなされ、平成16年4月18日、市民の文化活動を支援する多目的施設として開館している。

施設は、貸しスペースとして、1階第1展示室(112㎡)、2階第2展示室(45㎡)及び第3展示室(40㎡)のほか情報コーナーや喫茶室を設けている。

利用件数、利用可能日数、利用日数及び利用率

(単位：件、日、%)

	利用件数	利用可能日数	展示館として		第1展示室		第2展示室		第3展示室		備考
			利用日数	利用率	利用日数	利用率	利用日数	利用率	利用日数	利用率	
平成28年度	690	359	350	97.5	277	77.2	282	78.6	308	85.8	
平成29年4月	58	30	30	100	20	66.7	25	83.3	29	96.7	
5月	57	31	29	93.5	18	58.1	23	74.2	22	71.0	
6月	68	30	29	96.7	23	76.7	26	86.7	29	96.7	うち5日間は指定事業開催日
7月	67	31	31	100	22	71.0	20	64.5	24	77.4	
8月	43	31	27	87.1	21	67.7	19	61.3	27	87.1	
9月	52	30	30	100	20	66.7	21	70.0	28	93.3	
10月	48	31	29	93.5	21	67.7	27	87.1	27	87.1	
11月	49	30	27	90.0	22	73.3	26	86.7	25	83.3	
12月	58	28	26	92.9	23	82.1	18	64.3	22	78.6	
平成30年1月	38	28	22	78.6	19	67.9	17	60.7	19	67.9	うち7日間は指定事業開催日
2月	54	28	27	96.4	20	71.4	16	57.1	24	85.7	うち1日間は指定事業開催日
3月	58	31	31	100	25	80.6	28	90.3	28	90.3	
合計	650	359	338	94.2	254	70.8	266	74.1	304	84.7	

スポーツ

1. 体育施設一覧	109
2. 市営体育施設スポーツ教室等開催状況	112
3. 体育施設利用状況一覧	116
4. 弘前市運動公園利用状況	119
5. 克雪トレーニングセンター利用状況	120
6. 岩木山総合公園利用状況	121
7. 弘前市民体育館利用状況	122
8. 笹森記念体育館利用状況	123
9. 河西体育センター利用状況	124
10. 南富田町体育センター利用状況	125
11. 金属町体育センター利用状況	125
12. 弘前B&G海洋センター利用状況	126
13. 岩木B&G海洋センター利用状況	128
14. 市民プール・ファミリープール利用状況	128
15. 温水プール石川利用状況	129
16. 相馬球場利用状況	129
17. そうまロマントピアスキー場リフト利用状況	129
18. 岩木山百沢スキー場リフト利用状況	130

1. 体育施設一覧 (*:指定管理施設)

平成30年6月1日現在

名称	所在地・電話番号	設置年月日	施設の概要
鷹揚園庭球場 *	下白銀町1番地1 公園地内	昭和26年	敷地面積 1,785 m ² コート 3面 (クレー) 競技面積 646 m ²
弘前市第二市民プール *	中野3丁目6番地3	昭和42年 6月	敷地面積 4,989.92 m ² 鉄筋コンクリート造 長さ50m、幅15m、深さ1.2m~1.4m 7コース
弘前市第三市民プール *	八幡町3丁目103番地	昭和46年 8月	敷地面積 3,083 m ² N・K鋼製プール 長さ50m、幅15m、深さ1.1m~1.3m 7コース
弘前市城北ファミリープ ール *	八幡町1丁目9番地1	昭和59年 7月19日	敷地面積 4,678 m ² アルミ合金製プール <input type="checkbox"/> 流水プール(流速1m/s) 長さ1周138m、幅6m、深さ1m <input type="checkbox"/> 幼児プール 深さ0.3m~0.4m、水面積218 m ² <input type="checkbox"/> スライダープール 深さ0.5m~0.6m、水面積132 m ² <input type="checkbox"/> ウォータースライダー 長さ25m、高さ7.5m、3レーン <input type="checkbox"/> プールサイド ゴム系塗装カラー仕上げ <input type="checkbox"/> プールハウス 鉄骨造平家建 218 m ²
弘前市運動公園 *	豊田2丁目3番地 27-6411	昭和53年 4月~	敷地面積 232,000 m ² <input type="checkbox"/> 庭球場8面(人工芝・夜間照明) 敷地面積 7,400 m ² 観覧席 1,200人 昭53.4.1 供用開始 <input type="checkbox"/> 球技場(ラグビー兼サッカー場) 敷地面積 18,000 m ² (人工芝・夜間照明) 観覧席 940人 昭53.4.1 供用開始 <input type="checkbox"/> はるか夢球場 敷地面積 20,600 m ² グラウンド面積 13,605 m ² 収容人員 15,050人 メインスタンド 4,602人 内野席 2,248人 外野席 8,200人 両翼100m 中堅122m (夜間照明6基162灯) 昭54.4.1 供用開始 <input type="checkbox"/> 自由広場 敷地面積 11,000 m ² <input type="checkbox"/> 芝生広場 敷地面積 4,600 m ² <input type="checkbox"/> 陸上競技場 敷地面積 29,000 m ² 第二種公認 トラック1周400m (全天候) 室内練習走路 全天候 50×4コース 収容人員 メインスタンド2,000人 芝生スタンド10,000人 昭55.8.17 供用開始 <input type="checkbox"/> 弘前克雪トレーニングセンター 床面積 3,961 m ² 主練習場 2,747 m ² (照明97灯) 投球練習場 171 m ² ウェイトリフティング場 160 m ² トレーニング室 85 m ² ロビー外 791 m ² 敷地面積 6,126 m ² 鉄筋コンクリート造一部鉄骨造 昭57.12.10 供用開始 <input type="checkbox"/> 運動広場 (夜間照明) 敷地面積 21,080 m ² 投光器1KW96灯 グラウンド 15,049 m ² 照明柱 8基 スタンド 5,752 m ² 昭59.3.27 供用開始 <input type="checkbox"/> エントランス広場 敷地面積 6,300 m ²

名称	所在地・電話番号	設置年月日	施設の概要
弘前市立弓道場 *	笹森町38番地 35-9449	昭和44年4月 昭和54年 12月増築	木造カラー鋼板葺建 153.26 m ² 射場 80.46 m ² あづち 24.30 m ² 敷地面積 1,026.48 m ²
弘前市民体育館 *	五十石町7番地 36-2515	昭和47年 7月1日	鉄骨造カラー鋼板葺、地下一階、地上二階建 面積4,415 m ² 収容人員4,200人 1階フロア一席 3,000人 2階固定席 900人 立見席300人 競技面積1,656 m ² (46m×36m) 敷地面積10,925 m ²
弘前B&G海洋センター *	八幡町1丁目9番地1 33-4545	昭和52年8月	□陸上部 23,595.34 m ² 敷地面積 1,921.21 m ² 体育館 864.00 m ² 武道場 450.00 m ² 管理棟外 607.75 m ² 運動広場 9,580.00 m ²
	津賀野字岡本60番地	昭和53年8月	□水上部 敷地面積1,806.59 m ² 艇庫面積450.00 m ² (30m×15m) 更衣室14.91 m ² (シャワー2基)
弘前市千年庭球場 *	小栗山字川合119番地 7	昭和53年4月	コート面積2,452 m ² 4面(人工芝) 夜間照明6基 32灯 コートハウス85 m ² (木造2階建)
小沢運動広場 *	小沢字御笠見59番地	昭和53年6月	敷地面積 16,440 m ² 野球場1(夜間照明) ゲートボール場2
悪戸河川敷簡易運動場	悪戸字鳴瀬69番地先	昭和41年	敷地面積 65,937 m ² 野球場4面、ソフトボール場1面
栄町河川敷簡易運動場	菫中字中川原地内	昭和52年7月	敷地面積 11,912 m ² サッカー練習場 馬術練習場 アーチェリー練習場
加藤川河川敷運動広場	清野袋字岡部地内	平成10年 4月1日	敷地面積 60,000 m ² 野球場2面、ゲートボール場2面、遊具施設
石川河川敷運動広場	石川字石川地内	平成10年 4月1日	敷地面積 15,100 m ² 多目的広場、テニスコート(ハード)2面
境関河川敷運動広場	境関字富岳地内	平成10年 4月1日	敷地面積 27,700 m ² 多目的広場、テニスコート(ハード)2面
笹森記念体育館 *	下白銀2番地1 37-5508	平成2年 7月1日	延床面積 1,328.57 m ² 武道場 390.96 m ² 競技場 391.36 m ² トレーニング室 60.07 m ²
河西体育センター *	石渡1丁目19番地1 38-3200	平成5年 9月1日	敷地面積 22,451.83 m ² 体育館 アリーナ競技面積952 m ² (28m×34m) 温水プール 15m×3コース 幼児プール 多目的広場 8,645 m ² テニスコート (クレー)2面 1,406 m ²
弘前市温水プール石川 *	小金崎字村元125番地 49-7081	平成14年 10月1日	敷地面積 13,281 m ² 温水プール 25m×6コース 15m×5.5m 幼児プール併設 健康ルーム 120 m ² エアロバイク、ウォークマシン、血圧計 研修室 90 m ² 会議室 60 m ² 多目的広場 7,405 m ²
岩木川市民ゴルフ場 *	清野袋2丁目16-5 36-7855	平成6年 4月20日	駐車場及び管理棟敷地面積3655.9 m ² 河川占用面積 97,173 m ² 9ホール パー29 コース延長 (最長230m、最短80m) ニュースポーツコース

名称	所在地・電話番号	設置年月日	施設の概要
岩木山総合公園 *	百沢字裾野 195 番地1 83-2311	平成4年 6月～	敷地面積 28ha <input type="checkbox"/> 岩木山球場 敷地面積 21,813 m ² グラウンド 中堅 122m 両翼 100m 観覧席 12,500 人 <input type="checkbox"/> センターコート 敷地面積 1,644 m ² コート数 1 面 オールウェザー型・砂入り人工芝コート 観覧席 固定席 1,600 人 <input type="checkbox"/> テニスコート 敷地面積 11,868 m ² コート数 20 コート (砂入り人工芝コート) 夜間照明付 10 コート 観覧席 2,000 人 <input type="checkbox"/> 多目的体育館 建築面積 3,711 m ² 構造規模 鉄筋コンクリート地下1階 地上3階・一部鉄骨造 アリーナ面積 1,640 m ² 40m×41m ちびっ子アリーナ、トレーニング室、その他 <input type="checkbox"/> 野外ステージ 敷地面積 713 m ² 建築面積 276 m ² 観覧席 (芝生) 1,000 人 <input type="checkbox"/> 宿泊所 延床面積 698 m ² 宿泊人員 10 室 74 人 完成 平成11年8月 <input type="checkbox"/> 多目的グラウンド 施設 サッカー場 2面 敷地面積 21,804 m ² 完成 平成14年5月
岩木B&G海洋センター *	兼平字猿沢 32 番地 11 82-5700	平成5年 6月	敷地面積 3.6ha <input type="checkbox"/> 体育館 建築面積 984 m ² うち競技場 27.7m×31m=859 m ² 構造規模 鉄筋コンクリート2階(一部吹抜) <input type="checkbox"/> トレーニングルーム 建築面積 431 m ² 構造規模 鉄筋コンクリート <input type="checkbox"/> 上屋根付プール 25m×13m 6コース(最深部1.2m) 幼児プール(最深部0.4m) <input type="checkbox"/> 多目的広場 敷地面積 25,650 m ²
弘前市南富田町体育センター *	南富田町5番地2 34-6122	昭和51年 3月	敷地面積 2,190 m ² 構造規模 鉄筋造2階建 <input type="checkbox"/> 体育館 敷地面積 718 m ² <input type="checkbox"/> 和室 (40 畳)
弘前市金属町体育センター *	金属町1番地9 87-2482	昭和53年 1月	敷地面積 2,329 m ² 構造規模 鉄骨造地下1階付平屋建 <input type="checkbox"/> 体育室 敷地面積 437 m ² <input type="checkbox"/> 和室 (25 畳) <input type="checkbox"/> 会議室 敷地面積 96 m ²
そうまロマンティックスキー場 *	水木在家字桜井 44 番地 84-2288	平成3年 10月	敷地面積 67,214 m ² 施設 アドベンチャーコース 長さ 450m コスモコース 長さ 550m 最大斜度(25%) 最少斜度(10%) 平均斜度(17%) 夜間照明付
相馬球場	黒滝字ニノ松本3番地 1	平成8年	敷地面積 21,620 m ² 施設 野球場1面 中堅 134m 両翼 97m 夜間照明付、観覧席なし(立見席のみ)

名称	所在地・電話番号	設置年月日	施設の概要
岩木山百沢スキー場 *	百沢東岩木山国有林 32 林班	昭和 39 年 12 月	敷地面積 205,894 m ² 施設 第1ペアリフト 1,050m 第2ペアリフト 748m 第3ペアリフト 989m ロープウェイ 130m レストハウス(1F ファーストフード、そばコー ナー、インフォメーション、2F レストラン、 B1F 多目的会議室) 駐車場(第1～3まで 500 台収容) 夜間照明付

2. 市営体育施設スポーツ教室等開催状況(平成 29 年度)

名 称	期 間	場 所	対 象	回数	延参加 者数
体力アップ体操教室	4/4～4/25	弘前市民体育館	一般	4	47
体スッキリ楽々体操教室	4/19～6/21	弘前市民体育館	一般	9	114
健康エクササイズ教室	4/20～6/22	弘前市民体育館	一般	9	96
レディース体験スポーツ教室(ソフ トバレーボール)	5/9～7/11	弘前市民体育館	一般女性	10	144
幼児体操教室	5/9～7/11	弘前市民体育館	4・5 歳児	8	159
体スッキリ体操教室	7/3～9/25	弘前市民体育館	一般	10	113
健康エクササイズ教室	7/6～9/21	弘前市民体育館	一般	12	267
体力アップ体操教室	7/18～8/22	弘前市民体育館	一般	7	73
幼児体操教室	9/5～10/24	弘前市民体育館	4・5 歳児	8	138
レディース体験スポーツ教室(ソフ トバレーボール)	9/5～10/24	弘前市民体育館	一般女性	8	112
健康エクササイズ教室	10/5～12/21	弘前市民体育館	一般	11	133
体スッキリ体操教室	10/16～11/27	弘前市民体育館	一般	6	74
体力アップ体操教室	11/14～12/26	弘前市民体育館	一般	7	94
体スッキリ体操教室	12/1～3/2	弘前市民体育館	一般	14	165
体力アップ体操教室	1/9～3/27	弘前市民体育館	一般	12	148
健康エクササイズ教室 AM	1/11～3/22	弘前市民体育館	一般	11	135
健康エクササイズ教室 PM	1/18～3/22	弘前市民体育館	一般	10	103
レディース体験教室(ラケットテニス)	5/9～7/11	弘前市民体育館	一般	10	89
レディース体験教室(ラケットテニス)	9/5～10/24	弘前市民体育館	一般	8	101
水泳教室(バタフライ)	4/25～5/30	温水プール石川	一般	6	60
水泳教室(小学生)	5/26～6/16	温水プール石川	小学1年～2年生	4	25
水泳教室(背泳)	5/29～7/3	温水プール石川	一般	6	76
水泳教室(クロール)	8/28～9/13	温水プール石川	一般	6	78
水泳教室(背泳)	10/11～10/27	温水プール石川	一般	6	36
初心者水泳教室(平泳)	11/6～12/11	温水プール石川	一般	6	53
水泳教室(平泳)	11/8～12/13	温水プール石川	一般	6	63
水泳教室(クロール)	1/23～2/9	温水プール石川	一般	6	48
水泳教室(平泳)	2/13～3/1	温水プール石川	一般	6	84
初心者水泳教室(初心者)	2/16～3/16	温水プール石川	一般	5	44

名 称	期 間	場 所	対 象	回数	延参加者数
初心者水泳教室(初心者)	2/16～3/16	温水プール石川	一般	5	44
一般初級&中級水泳教室	10/12～12/21	温水プール石川	一般	10	169
プールで体カづくり教室	5/10～6/15	温水プール石川	一般	12	305
プールで体カづくり教室	6/14～7/19	温水プール石川	一般	5	117
プールで体カづくり教室	8/25～10/6	温水プール石川	一般	6	163
プールで体カづくり教室	9/21～11/2	温水プール石川	一般	6	162
プールで体カづくり教室	11/22～12/20	温水プール石川	一般	5	135
プールで体カづくり教室	1/15～2/26	温水プール石川	一般	5	135
プールで体カづくり教室	2/27～3/27	温水プール石川	一般	5	115
中級者バドミントン教室	5/17～6/28	岩木海洋センター	一般	7	109
初級者バドミントン教室	5/18～6/29	岩木海洋センター	一般	7	84
岩木B&G幼児児童水泳火曜日教室	7/4～7/25	岩木海洋センター	保育園・幼稚園の年長児～小学2年生	4	52
岩木B&G一般初心者&中級者水泳教室	7/4～8/3	岩木海洋センター	一般	10	129
岩木B&Gジュニア水泳教室	7/4～8/3	岩木海洋センター	身長 130cm 以上の小学生	10	131
岩木B&G幼児児童水泳木曜日教室	7/6～7/27	岩木海洋センター	保育園・幼稚園の年長児～小学2年生	4	63
ユニカール教室	8/21～10/30	岩木海洋センター	一般	8	58
初級バドミントン教室	11/1～12/13	岩木海洋センター	一般	7	74
中級バドミントン教室	11/7～12/19	岩木海洋センター	一般	7	105
ラージボール卓球で体カづくり(初心者向け)	11/10～12/15	岩木海洋センター	一般	6	33
一般バドミントン教室	2/7～3/14	岩木海洋センター	一般	6	87
テニス体験教室(夜コース)	4/25～6/13	運動公園	一般	8	79
テニス体験教室(午前コース)	5/12～7/7	運動公園	一般	8	35
テニス体験教室(夜コース)	8/22～10/17	運動公園	一般	8	82
テニス体験教室(午前コース)	8/23～10/18	運動公園	一般	8	41
小学生水泳教室	8/25～9/29	河西体育センター	小学生	6	110
小学生水泳教室	3/1～3/29	河西体育センター	小学生	5	78
かけっこ教室	4/26～5/26	河西体育センター	小学1年～4年生	8	103
プールで筋トレ・脳トレ水中ウォーキング教室	4/28～5/26	河西体育センター	一般	14	161
プールで筋トレ・脳トレ水中ウォーキング教室	6/1～6/22	河西体育センター	一般	7	152
かけっこ教室	6/23～7/21	河西体育センター	小学1年～4年生	8	131
プールで筋トレ・脳トレ水中ウォーキング教室	7/4～7/20	河西体育センター	一般	6	175
夏休みかけっこ教室(1・2年生、3・4年生)	7/26～8/7	河西体育センター	小学1年～4年生	12	146
かけっこ教室	8/24～9/14	河西体育センター	小学1年～4年生	6	83

名 称	期 間	場 所	対 象	回数	延参加者数
プールで筋トレ・脳トレ水中ウォーキング教室	8/24～9/14	河西体育センター	一般	14	213
プールで筋トレ・脳トレ水中ウォーキング教室	11/7～11/28	河西体育センター	一般	6	159
かけっこ教室	11/24～12/15	河西体育センター	小学1年～4年生	7	100
プールで筋トレ・脳トレ水中ウォーキング教室	12/4～12/25	河西体育センター	一般	14	183
冬休みかけっこ教室	12/27～1/12	河西体育センター	小学1年～4年生	12	140
プールで筋トレ・脳トレ水中ウォーキング教室	3/1～3/22	河西体育センター	一般	7	177
冬休みかけっこ教室	3/26・28・30	河西体育センター	一般	3	58
ウォーキング教室	4/3～7/31	克雪トレーニングセンター	一般	23	712
お腹スッキリ！骨盤リセット体操教室	4/4～5/30	克雪トレーニングセンター	一般	16	243
寝ながら骨盤&股関節体操教室	6/8～9/28	克雪トレーニングセンター	一般	14	43
お腹スッキリ！骨盤リセット体操教室	7/4～8/29	克雪トレーニングセンター	一般	16	267
お腹スッキリ！骨盤リセット体操教室	9/5～12/26	克雪トレーニングセンター	一般	32	424
寝ながら骨盤&股関節体操教室	11/2～12/21	克雪トレーニングセンター	一般	14	95
お腹スッキリ！骨盤リセット体操教室	11/6～12/18	克雪トレーニングセンター	一般	7	100
お腹スッキリ！骨盤リセット体操教室	1/9～3/27	克雪トレーニングセンター	一般	24	153
寝ながら骨盤&股関節体操教室	1/10～3/28	克雪トレーニングセンター	一般	22	110
お腹スッキリ！骨盤リセット体操教室	1/15～3/26	克雪トレーニングセンター	一般	10	84
かけっこ教室	9/13～10/6	弘前海洋センター	小学1年～4年生	6	119
かけっこ教室	2/14～3/9	弘前海洋センター	小学1年～4年生	5	130
寝ながら骨盤&股関節体操教室	10/5～10/26	弘前海洋センター	一般	4	100
寝ながら骨盤&股関節体操教室	1/11～3/29	弘前海洋センター	一般	12	298
一般バドミントン教室(初級)	2/7～3/14	弘前海洋センター	一般	6	74
ソフトバレーボール体験教室	7/7～7/21	金属町体育センター	一般	3	34
ゆったり体力UPストレッチ教室	7/8～8/26	金属町体育センター	一般	6	70
～認知症を予防しよう！～☆楽しく健康教室☆	7/11～9/26	金属町体育センター	一般	8	64
リフレッシュ☆ストレッチ教室	7/12～8/30	金属町体育センター	一般	6	60
ソフトバレー体験教室	4/7～4/28	金属町体育センター	一般	4	62
産後のストレッチ教室	4/11～4/25	金属町体育センター	生後6ヶ月～12ヶ月の乳幼児と母親	3	42
ゆったり体力UPストレッチ教室	4/12～6/21	金属町体育センター	一般	10	129
スロージョギング教室	4/13～5/18	金属町体育センター	一般	5	56

名 称	期 間	場 所	対 象	回数	延参加者数
～認知症を予防しよう！～☆楽しく健康教室☆	4/15～6/17	金属町体育センター	一般	9	142
気軽にスポーツ体験教室	5/12～6/30	金属町体育センター	一般	7	102
ゆっくりジョギング教室	6/3～7/1	金属町体育センター	一般	4	19
産後のストレッチ教室	7/6～7/27	金属町体育センター	生後6ヶ月～12ヶ月の乳幼児と母親	4	22
ソフトバレーボール体験教室	8/8～8/29	金属町体育センター	一般	4	44
気軽にスポーツ体験教室	8/18～10/13	金属町体育センター	一般	9	62
産後のストレッチ教室	9/6～9/27	金属町体育センター	生後6ヶ月～12ヶ月の乳幼児と母親	4	22
リフレッシュ☆ストレッチ教室	10/4～11/15	金属町体育センター	一般	7	86
スロージョギング教室	10/5～11/2	金属町体育センター	一般	5	35
～認知症を予防しよう！～☆楽しく健康教室☆	10/5～12/14	金属町体育センター	一般	10	102
ソフトバレーボール体験教室	10/20～11/24	金属町体育センター	一般	5	53
ゆったり体力UPストレッチ教室	10/21～12/16	金属町体育センター	一般	8	52
～認知症を予防しよう！～☆楽しく健康教室☆	10/21～12/16	金属町体育センター	一般	8	62
気軽にスポーツ体験教室	12/1～2/23	金属町体育センター	一般	12	184
ソフトバレーボール体験教室	12/5～12/26	金属町体育センター	一般	4	55
リフレッシュ☆ストレッチ教室	12/5～2/6	金属町体育センター	一般	8	89
～認知症を予防しよう！～☆楽しく健康教室☆	1/4～2/8	金属町体育センター	一般	6	51
ゆったり体力UPストレッチ教室	1/6～3/17	金属町体育センター	一般	10	110
親子で運動遊び教室	1/12～1/26	金属町体育センター	1歳幼児と母親	3	22
スロージョギング教室	1/13～2/10	金属町体育センター	一般	4	20
ソフトバレーボール教室	1/16～2/6	金属町体育センター	一般	4	58
Enjoy スノーウォーキング教室	1/25～3/1	金属町体育センター	一般	6	34
リフレッシュ☆ストレッチ教室	2/14～3/28	金属町体育センター	一般	6	54
～認知症を予防しよう！～☆楽しく健康教室☆	2/20～3/27	金属町体育センター	一般	6	68
スロージョギング教室	3/8～3/29	金属町体育センター	一般	4	27
ソフトバレーボール体験教室	3/16～3/30	金属町体育センター	一般	5	72
幼児体操教室	11/7～12/19	ヒロロ	4・5歳児	7	95
体力づくり&ウォーキング教室(水曜日コース)	4/5～6/21	ヒロロ	一般	11	245
体力づくり&ウォーキング教室(木曜日コース)	4/6～6/22	ヒロロ	一般	11	192
体力づくり&ウォーキング教室(水曜日コース)	7/5～9/20	ヒロロ	一般	12	216
体力づくり&ウォーキング教室(木曜日コース)	8/3～9/21	ヒロロ	一般	8	144
体力づくり&ウォーキング教室(水曜日コース)	10/11～12/20	ヒロロ	一般	11	177
体力づくり&ウォーキング教室(木曜日コース)	10/12～12/21	ヒロロ	一般	10	131

名 称	期 間	場 所	対 象	回数	延参加者数
体づくり&ウォーキング教室(火曜日コース)	1/9~3/13	ヒロロ	一般	10	106
体づくり&ウォーキング教室(木曜日コース)	1/11~3/22	ヒロロ	一般	11	156
ヒロロで走ろう!かけっこ教室	6/1~6/19	ヒロロ	小学1年~4年生	6	53
ヒロロで走ろう!かけっこ教室	10/18~11/8	ヒロロ	小学1年~4年生	6	119
ヒロロで走ろう!かけっこ教室	1/15~2/15	ヒロロ	小学1年~4年生	7	101
ヒロロで脳トレ&ミニバンスボール教室	4/7~5/26	ヒロロ	一般	7	177
ヒロロで脳トレ&ミニバンスボール教室	6/2~7/28	ヒロロ	一般	9	223
ヒロロで脳トレ&ミニバンスボール教室	8/7~8/21	ヒロロ	一般	3	64
ヒロロで脳トレ&ミニバンスボール教室	9/1~10/27	ヒロロ	一般	7	197
ヒロロで脳トレ&ミニバンスボール教室	11/10~12/22	ヒロロ	一般	7	120

3. 体育施設利用状況一覧

○施設利用状況

区 分		平成 25 年度	平成 26 年度	平成 27 年度	平成 28 年度	平成 29 年度
鷹揚園庭球場		669	876	1,026	794	711
弘前市運動公園	野球場 (うち夜間利用)	177 (67)	152 (43)	139 (41)	6 (0)	166 (76)
	球技場	104	49	383	442	454
	庭球場 (うち夜間利用)	6,754 (2,311)	4,216 (1,349)	7,445 (1,881)	5,286 (2,005)	5,039 (2,136)
	陸上競技場	78	79	131	72	76
	運動広場 (うち夜間利用)	266 (138)	167 (59)	151 (43)	180 (67)	157 (64)
	歩くスキー常設コース			4	3	4
	自由広場			36	17	20
	屋内ブルペン					598
	選手控室					18
	会議室					61
	克雪トレーニングセンター	1,575	1,128	1,560	1,755	1,606
	運動公園合計	8,954	5,791	9,849	7,761	8,199
	第二市民プール		2	2	0	5
第三市民プール		1	2	1	1	0
城北ファミリープール						
弓道場		751	705	720	774	534
千年庭球場 (うち夜間使用)		1,848 (740)	2,341 (947)	2,330 (981)	1,611 (714)	1,588 (738)
悪戸河川敷運動場		742	792	851	661	646
加藤川河川敷運動場		128	177	191	114	344
境関河川敷運動場		16	0	1	1	3

区 分		平成 25 年度	平成 26 年度	平成 27 年度	平成 28 年度	平成 29 年度
石川河川敷運動場		86	96	86	87	44
栄町河川敷運動場		3	1	0	144	190
小沢運動広場 (うち夜間使用)		314 (121)	284 (82)	191 (71)	203 (96)	210 (102)
市民体育館		1,043	1,324	1,415	1,662	1,717
弘前海洋 センター	体育館	614	606	608	642	640
	武道場	553	487	666	739	591
	多目的広場	147	136	148	157	136
	会議室	40	36	34	61	35
	弘前海洋センター合計	1,354	1,265	1,456	1,599	1,402
東目屋スキー場		25	0	0	0	0
笹森記念体育館		1,487	1,469	1,459	1,553	1,517
河西体育 センター	アリーナ	984	822	961	956	970
	プール	54	50	64	68	60
	テニスコート	165	170	182	143	158
	多目的広場	138	70	79	81	48
	河西体育センター合計	1,341	1,112	1,286	1,248	1,236
温水プール石川		259	299	326	572	865
南富田町体育センター		1,159	1,257	1,468	1,346	1,546
金属町体育センター		731	704	820	892	1,149
岩木海洋 センター	アリーナ	1,025	901	1,015	1,033	998
	トレーニングルーム	619	452	494	428	495
	ミーティングルーム	36	40	33	36	32
	多目的広場	137	151	146	132	154
	プール	56	44	48	48	51
	岩木海洋センター合計	1,873	1,588	1,736	1,677	1,730
岩木山総合 公園	野球場	63	48	60	70	57
	体育館	454	1,159	1,236	1,324	1,384
	多目的グラウンド	103	109	106	81	56
	テニスコート	442	640	703	736	728
	野外ステージ	0	1	2	0	0
	わんぱく広場	0	0	0	0	0
	宿泊所	205	302	336	261	275
	岩木山総合公園合計	1,267	2,259	2,443	2,472	2,500
岩木相撲場		0	0	0	0	0
相馬球場		276	218	277	222	242
そうまロマンティックピアスキー場						
岩木山百沢スキー場						
岩木川市民ゴルフ場						
合 計		24,329	22,562	27,932	25,399	26,373

○利用人数一覧

区 分		平成 25 年度	平成 26 年度	平成 27 年度	平成 28 年度	平成 29 年度
鷹揚園庭球場		6,763	6,782	7,137	8,967	7,334
弘前市運動公園	野球場 (うち夜間利用)	48,785 (2,952)	48,376 (1,828)	27,449 (1,907)	10,198 (0)	128,780 (6,533)
	球技場	13,309	7,438	36,863	43,154	35,018
	庭球場 (うち夜間利用)	45,750 (16,138)	45,448 (13,521)	80,007 (21,868)	54,065 (21,841)	56,321 (28,277)
	陸上競技場	51,029	49,234	37,036	48,289	47,313
	運動広場 (うち夜間利用)	24,962 (6,448)	22,153 (2,920)	16,730 (2,100)	22,923 (2,357)	14,764 (1,515)
	歩くスキー常設コース	467	130	505	477	512
	屋内ブルペン					3,705
	選手控室					750
	会議室					3,300
	自由広場	4,772	5,849	3,911	5,378	9,074
	克雪トレーニングセンター	134,058	104,245	110,590	102,621	109,519
	運動公園合計	323,132	282,873	313,091	287,105	409,056
第二市民プール		1,161	1,004	1,052	974	0
第三市民プール		1,611	1,421	1,469	2,093	1,221
城北ファミリープール		23,177	18,021	17,906	18,467	13,986
弓道場		8,825	7,181	6,578	7,193	7,529
千年庭球場 (うち夜間使用)		26,535 (11,544)	24,456 (10,570)	22,048 (9,465)	22,963 (9,316)	22,625 (9,498)
悪戸河川敷運動場		75,819	83,945	83,907	38,494	45,665
加藤川河川敷運動場		3,493	5,452	6,261	5,119	5,861
境関河川敷運動場		490	0	40	8	75
石川河川敷運動場		673	940	730	929	617
栄町河川敷運動場		20	4	0	2,175	2,850
小沢運動広場 (うち夜間使用)		7,005 (2,461)	6,631 (1,605)	4,963 (979)	5,392 (1,845)	5,086 (2,091)
市民体育館		71,559	74,635	92,805	85,918	73,014
弘前海洋センター	体育館	29,563	27,037	29,400	31,805	31,895
	武道場	15,215	14,028	17,435	21,310	19,006
	多目的広場	8,553	7,213	6,799	8,144	9,070
	会議室	559	485	590	735	590
	弘前海洋センター合計	53,890	48,763	54,224	61,994	60,561
東目屋スキー場		1,892	0	0	0	0
笹森記念体育館		43,687	41,405	42,172	46,267	46,218
河西体育センター	アリーナ	28,105	26,672	26,430	30,253	29,348
	プール	8,664	7,774	9,602	11,020	10,751
	テニスコート	672	738	606	587	570
	多目的広場	5,951	5,040	3,934	4,808	3,017
	河西体育センター合計	43,392	40,224	40,572	46,668	43,686
温水プール石川		31,505	35,311	38,064	40,973	50,720
南富田町体育センター		20,444	23,053	22,717	22,054	23,613
金属町体育センター		16,844	16,466	21,056	20,752	22,968

区 分		平成 25 年度	平成 26 年度	平成 27 年度	平成 28 年度	平成 29 年度
岩木海洋センター	アリーナ	19,336	19,805	20,732	20,850	19,654
	トレーニングルーム	10,094	9,001	9,241	11,500	11,535
	ミーティングルーム	1,378	1,577	1,193	1,123	886
	多目的広場	4,783	5,616	4,618	3,970	4,553
	プール	4,003	4,154	4,356	4,420	4,352
	岩木海洋センター合計	39,594	40,153	40,140	41,863	40,980
岩木山総合公園	野球場	14,555	10,512	9,985	12,443	9,767
	体育館	34,281	39,333	37,698	59,551	39,969
	多目的グラウンド	16,501	14,977	14,452	15,779	9,902
	テニスコート	18,148	19,302	16,349	20,356	18,866
	野外ステージ	0	300	500	0	0
	わんぱく広場	2,298	5,621	5,449	6,058	6,425
	宿泊所	3,626	3,114	3,527	3,587	3,001
	岩木山総合公園合計	89,409	93,159	87,960	117,774	87,930
岩木相撲場	0	0	0	0	0	
相馬球場	14,715	11,004	16,031	16,639	12,653	
そうまロマンチックピアスキー場	46,541	54,278	51,550	37,676	41,792	
岩木山百沢スキー場				228,684	223,288	
岩木川市民ゴルフ場	4,031	15,227	17,495	19,209	19,133	
合 計		956,207	925,606	989,968	1,186,350	1,268,461

4. 弘前市運動公園利用状況

			平成 25 年度	平成 26 年度	平成 27 年度	平成 28 年度	平成 29 年度
野球場	団体	件数	177	152	139	6	166
		人数	48,785	48,376	27,449	10,198	128,780
	個人	0	0	0	0	0	
運動広場	団体	件数	266	167	151	180	157
		人数	24,962	22,153	16,730	22,923	14,764
	個人	0	0	0	0	0	
庭球場	団体	件数	6,754	4,216	7,445	5,286	5,039
		人数	45,750	45,448	80,007	54,065	56,321
	個人	0	0	0	0	0	
球技場	団体	件数	104	49	383	442	454
		人数	13,309	7,438	36,863	43,154	35,018
	個人	0	0	0	0	0	
陸上競技場	団体	件数	78	79	131	72	76
		人数	41,740	49,234	27,145	48,289	36,489
	個人	10,889	0	9,891	9,901	10,824	
自由広場	団体	件数	0	0	40	17	20
		人数	0	0	3,911	5,378	9,074
	個人	4,772	5,849	0	0	0	
歩くスキー			467	130	505	477	512
合 計	件数	7,379	4,663	8,289	6,003	5,912	
	人数	190,674	178,628	202,501	194,385	291,782	

○運動広場種目別利用人数

	平成 25 年度	平成 26 年度	平成 27 年度	平成 28 年度	平成 29 年度
サッカー	7,633	7,659	7,315	15,763	5,991
野球	7,385	6,567	5,585	2,900	6,093
ラグビー	784	565	302	450	20
ソフトボール	6,170	3,810	2,585	3,787	2,000
その他	2,990	3,552	943	23	660
合計	24,962	22,153	16,730	22,923	14,764

5. 克雪トレーニングセンター利用状況

			平成 25 年度	平成 26 年度	平成 27 年度	平成 28 年度	平成 29 年度
主練習場	団 体	件数	1,454	1,030	1,376	1,526	1,267
		人数	127,722	100,850	106,917	98,829	102,676
	個人	0	0	0	0	0	
トレーニング室	団 体	件数	0	0	0	0	10
		人数	0	0	0	0	123
	個人	1,732	1,490	761	0	1,174	
ウェイトリフティング場	団 体	件数	0	0	6	4	51
		人数	0	0	381	791	1,482
	個人	0	0	0	0	0	
会議室	団 体	件数	121	98	178	225	278
		人数	4,604	1,905	2,531	3,001	4,064
	個人	0	0	0	0	0	
合 計	件数	1,575	1,128	1,560	1,755	1,606	
	人数	134,058	104,245	110,590	102,621	109,519	

○主練習場（投球練習場含む）種目別利用人数

	平成 25 年度	平成 26 年度	平成 27 年度	平成 28 年度	平成 29 年度
ソフトボール	12,764	6,957	5,861	5,944	6,374
サッカー	8,605	7,095	7,407	4,134	2,604
野 球	13,215	7,101	6,439	8,546	11,300
ゲートボール	80	300	147	165	158
グラウンドゴルフ	3,255	3,307	4,173	3,789	4,184
運 動 会	2,550	1,380	862	1,457	1,945
テ ニ ス	0	0	0	0	0
スポーツ教室	650	257	205	636	277
ニュースポーツ(ペタンク等)	3,941	300	166	130	210
ラグビー	70	40	60	65	85
そ の 他	82,592	74,113	81,597	73,963	70,517
合 計	127,722	100,850	106,917	98,829	97,654

6. 岩木山総合公園利用状況

			平成 25 年度	平成 26 年度	平成 27 年度	平成 28 年度	平成 29 年度
野球場	団体	件数	63	48	60	70	57
		人数	14,555	10,512	9,985	12,443	9,767
	個人	0	0	0	0	0	
多目的グラウンド	団体	件数	103	109	106	81	56
		人数	16,501	14,977	14,452	15,779	9,902
	個人	0	0	0	0	0	
庭球場	団体	件数	442	640	703	736	728
		人数	18,148	19,302	16,349	20,356	18,866
	個人	0	0	0	0	0	
体育館	団体	件数	454	1,159	1,236	1,327	1,384
		人数	34,281	39,018	37,420	59,332	39,969
	個人	271	315	278	219	129	
野外ステージ	団体	件数	0	1	2	0	0
		人数	0	300	500	0	0
	個人	0	0	0	0	0	
宿泊所	団体	件数	205	302	336	261	275
		人数	3,626	3,114	3,527	3,587	3,001
	個人	0	0	0	0	0	
わんぱく広場	団体	件数	0	0	0	0	0
		人数	0	0	0	0	0
	個人	2,298	5,621	5,449	6,058	6,425	
合計	件数	1,267	2,259	2,443	2,475	2,500	
	人数	89,680	93,159	87,960	117,774	87,930	

○多目的グラウンドと体育館の種目別利用人数

		平成 25 年度	平成 26 年度	平成 27 年度	平成 28 年度	平成 29 年度
多 目 的	サッカー	16,501	14,977	14,452	15,779	9,902
	ラグビー	0	0	0	0	0
	計	16,501	14,977	14,452	15,779	9,902
体 育 館	室内テニス	2,418	2,501	2,832	1,243	1,453
	バスケットボール	24,423	24,947	20,449	29,096	27,103
	バドミントン	2,486	2,625	2,239	2,284	2,118
	バレーボール	2,802	295	827	396	36
	卓球	664	1,747	1,534	1,415	1,064
	トレーニング	0	494	0	0	0
	その他	1,759	6,724	9,817	18,946	3,867
	計	34,552	39,333	37,698	53,380	35,641
合計	51,053	54,310	52,150	69,159	45,543	

7. 弘前市民体育館利用状況

(1) 団体・個人使用人数

				平成 25 年度	平成 26 年度	平成 27 年度	平成 28 年度	平成 29 年度
体育館	団体	アマチュア スポーツ	件数	779	937	947	975	1,058
			人数	59,163	62,070	74,380	67,624	56,720
		興業 催物	件数	0	0	0	0	0
			人数	0	0	0	0	0
	個人			8,081	8,216	12,193	9,376	7,679
	計		件数	779	694	947	975	1,058
		人数	67,244	70,286	86,573	77,000	64,399	
会議室	件数		264	387	468	347	331	
	人数		4,315	4349	6,232	4,772	4,879	
合計			件数	1,043	1,324	1,415	1,322	1,389
			人数	71,559	74,635	92,805	81,772	69,278

(2) 体育館種目別利用人数

	平成 25 年度	平成 26 年度	平成 27 年度	平成 28 年度	平成 29 年度
バドミントン	11,913	12,171	8,407	16,309	12,886
卓球	13,534	12,738	17,148	14,375	17,092
バスケットボール	5,005	5,030	8,925	9,017	6,684
バレーボール	4,262	4,499	6,245	4,382	5,617
体操	6,494	6,594	6,835	9,680	5,707
硬式テニス	2,942	2,911	3,574	3,720	3,715
スポーツ教室	908	7,710	710	1,080	1,304
剣道	556	0	0	0	0
ソフトテニス	2,892	2,893	3,076	3,080	4,573
サッカーフットサル	733	726	621	118	202
ニュースポーツ (ラケットテニス・ソフトバレー等)	890	1,978	604	596	648
レクリエーション	1,279	1,785	776	235	75
運動会	0	0	0	0	0
その他	15,846	11,251	29,652	14,408	5,896
計	67,254	70,286	86,573	77,000	64,399

8. 笹森記念体育館利用状況

(1) 団体・個人使用人数

			平成 25 年度	平成 26 年度	平成 27 年度	平成 28 年度	平成 29 年度
武道館	団体	件数	802	793	795	896	870
		人数	24,398	20,364	19,456	22,513	22,781
	個人		0	0	0	0	0
	計	件数	802	793	795	896	870
人数		24,398	20,364	19,456	22,513	22,781	
競技場	団体	件数	420	405	407	400	384
		人数	14,346	15,866	16,920	17,314	17,167
	個人		0	0	0	0	0
	計	件数	420	405	407	400	384
人数		14,346	15,866	16,920	17,314	17,167	
トレーニング室		件数	265	271	257	257	263
		人数	4,943	5,175	5,796	6,440	6,270
合計		件数	1,487	1,469	1,459	1,553	1,517
		人数	43,687	41,405	42,172	46,267	46,218

(2) 種目別利用人数

○武道場

	平成 25 年度	平成 26 年度	平成 27 年度	平成 28 年度	平成 29 年度
体操	9,824	7,150	6,584	7,231	6,677
ダンス	5,827	5,993	5,264	5,601	5,439
柔道	1,059	130	77	31	87
太極拳	1,989	2,102	2,078	2,255	2,815
エアロビクス	595	585	600	662	600
合気道	802	574	557	547	588
居合	0	1	0	1	3
剣道	40	214	308	665	539
躰道	21	6	59	71	164
なぎなた	568	0	187	257	388
柔術	0	0	2	30	31
空手	2	18	26	20	38
その他	3,676	3,591	3,714	5,142	5,412
計	24,403	20,364	19,456	22,513	22,781

○競技場

	平成 25 年度	平成 26 年度	平成 27 年度	平成 28 年度	平成 29 年度
卓球	2,474	2,903	3,510	3,964	4,093
バドミントン	3,504	4,725	5,307	5,455	5,163
民踊・舞踊	1,170	1,087	975	924	787
ソフトバレー	2,126	1,880	1,781	1,749	1,582
体操	0	0	20	128	0
バレーボール	2,421	2,181	2,177	1,434	1,418
インディアカ	0	0	0	0	0
その他	2,651	3,090	3,150	3,660	4,124
計	14,346	15,866	16,920	17,314	17,167

9. 河西体育センター利用状況

			平成 25 年度	平成 26 年度	平成 27 年度	平成 28 年度	平成 29 年度
アリーナ	団体	件数	984	822	961	956	970
		人数	28,105	26,672	26,430	30,253	29,348
	個人	0	0	0	0	0	
室内プール	団体	件数	54	50	64	68	60
		人数	8,664	7,774	9,602	11,020	10,751
	個人	0	0	0	0	0	
多目的広場	団体	件数	138	70	79	81	48
		人数	5,951	5,040	3,934	4,808	3,017
	個人	0	0	0	0	0	
テニスコート	団体	件数	165	170	182	143	158
		人数	672	738	606	587	570
	個人	0	0	0	0	0	
合計		件数	1,341	1,112	1,286	1,248	1,236
		人数	43,392	40,224	40,572	46,668	43,686

○アリーナ種目別利用人数

	平成 25 年度	平成 26 年度	平成 27 年度	平成 28 年度	平成 29 年度
バスケットボール	4,229	3,870	4,550	3,563	3,003
バレーボール	3,327	2,994	2,371	2,717	2,660
バドミントン	125	256	445	215	181
卓球	830	1,211	1,448	1,865	1,699
バウンドテニス	2,939	1,728	1,458	1,298	1,106
ラージボール卓球	1,260	192	1,028	0	0
ソフトテニス	1,329	1,195	1,183	1,174	1,405
レクリエーション	400	797	721	632	677
インディアカ	422	341	245	268	232
運動会	890	840	825	1,225	1,020
サッカー・フットサル	1,646	1,694	1,757	2,903	2,649
ドッジボール	0	0	0	0	0
体操	0	0	161	0	0
硬式テニス	626	490	1,090	921	1,095
スポーツ教室	0	642	1,236	1,686	1,571
その他	10,082	10,422	7,912	11,786	12,050
合計	28,105	26,672	26,430	30,253	29,348

○多目的広場種目別利用人数

	平成 25 年度	平成 26 年度	平成 27 年度	平成 28 年度	平成 29 年度
野球	5,555	3,093	3,476	4,517	2,693
ゲートボール	0	0	0	0	25
グラウンドゴルフ	60	80	241	230	140
その他	336	1,867	217	61	159
合計	5,951	5,040	3,934	4,808	3,017

○テニスコート種目別利用人数

	平成 25 年度	平成 26 年度	平成 27 年度	平成 28 年度	平成 29 年度
硬式テニス	364	440	390	346	292
ソフトテニス	308	298	216	241	278
合計	672	738	606	587	570

○プール種目別利用人数

	平成 25 年度	平成 26 年度	平成 27 年度	平成 28 年度	平成 29 年度
水泳	7,962	2,217	8,791	11,020	9,298
スポーツ教室	702	509	729	992	1,453
その他	0	5,048	82	0	0
合計	8,664	7,774	9,602	12,012	10,751

10. 南富田町体育センター利用状況

○団体・個人使用人数

		平成 27 年度	平成 28 年度	平成 29 年度	
体育室	団体	件数	894	831	854
		人数	10,307	10,872	10,275
	個人		8,184	7,907	8,652
	計	件数	894	831	854
人数		18,491	18,779	18,972	
和室	件数		574	515	690
	人数		4,215	3,275	4,681
休憩室	計	件数	0	0	2
		人数	11	0	5
合計	件数		1,468	1,346	1,546
	人数		22,717	22,054	23,613

11. 金属町体育センター利用状況

○団体・個人使用人数

		平成 27 年度	平成 28 年度	平成 29 年度	
体育室	団体	件数	527	505	647
		人数	13,363	11,654	11,378
	個人		3,638	4,186	5,030
	計	件数	527	505	647
人数		17,001	15,840	16,408	
和室	件数		160	210	502
	人数		2,573	3,042	6,560
休憩室	計	件数	133	177	0
		人数	1,482	1,870	0
合計	件数		820	892	1,149
	人数		21,056	20,752	22,968

12. 弘前B&G海洋センター利用状況

(1) 団体・個人使用人数

			平成 25 年度	平成 26 年度	平成 27 年度	平成 28 年度	平成 29 年度
体育館	団体	件数	614	606	608	642	640
		人数	29,563	27,037	29,400	31,805	31,895
	個人		0	0	0	0	0
	計	件数	614	606	608	642	640
		人数	29,563	27,037	29,400	31,805	31,895
会議室	件数		40	36	34	61	35
	人数		559	485	590	735	590
武道館	団体	件数	553	487	666	739	591
		人数	15,215	14,028	17,435	21,310	19,006
	個人		0	0	0	0	0
	計	件数	553	487	666	739	591
		人数	15,215	14,028	17,435	21,310	19,006
多目的広場	団体	件数	147	136	148	157	136
		人数	8,553	7,213	6,799	8,144	9,070
	個人		0	0	0	0	0
	計	件数	147	136	148	157	136
		人数	8,553	7,213	6,799	8,144	9,070
合計	件数		1,354	1,265	1,456	1,599	1,480
	人数		53,890	48,763	54,224	61,994	60,561

(2) 種目別利用人数

○体育館

	平成 25 年度	平成 26 年度	平成 27 年度	平成 28 年度	平成 29 年度
バドミントン	6,692	6,946	8,073	8,667	7,958
テニス	1,663	1,532	1,459	1,416	1,541
バスケットボール	3,375	2,074	3,034	3,845	2,626
卓球	3,429	2,496	2,952	3,516	3,680
柔道	800	660	800	800	800
体操	138	76	102	481	261
剣道	1,613	1,381	1,785	1,744	2,123
バレーボール	1,892	2,121	1,466	2,429	2,443
インディアカ	0	10	0	0	0
サタディブラン	0	0	0	0	0
ソフトバレーボール	554	518	15	157	17
その他	9,407	9,223	9,714	8,750	10,446
計	29,563	27,037	29,400	31,805	31,895

○ 武道場

	平成 25 年度	平成 26 年度	平成 27 年度	平成 28 年度	平成 29 年度
体操	4,909	4,312	5,946	7,845	4,172
空手	0	32	834	2,424	2,885
柔道	1,638	2,073	1,323	1,583	1,189
スポーツ教室	0	0	0	0	0
剣道	1,447	1,471	1,661	1,700	1,786
少林寺拳法	585	0	0	4	0
なぎなた	733	529	435	826	989
剣道	1,641	1,322	2,037	1,992	2,448
津軽じょっぱり太鼓	625	540	510	555	569
合気道	995	1,000	1,127	975	1,059
レスリング	0	0	0	0	0
その他	2,642	2,749	3,562	3,406	3,909
計	15,215	14,028	17,435	21,310	19,006

○ 多目的広場

	平成 25 年度	平成 26 年度	平成 27 年度	平成 28 年度	平成 29 年度
ゲートボール	1,720	610	861	540	696
運動会	1,080	1,465	730	1,798	1,522
グラウンドゴルフ	3,540	3,677	3,880	4,661	5,049
ペタンク	117	195	185	140	0
ソフトボール	105	185	140	180	170
その他	1,991	1,081	1,003	825	1,633
計	8,553	7,213	6,799	8,144	9,070

○ 海洋性スポーツ普及活動（ヨット・カヌー）

	平成 25 年度	平成 26 年度	平成 27 年度	平成 28 年度	平成 29 年度
ヨット・カヌー教室	730	332	492	1,302	440
海洋クラブ自主見学 見学者					
計	730	332	492	1,302	440

13. 岩木B&G海洋センター利用状況

(1) 団体・個人使用人数

			平成 25 年度	平成 26 年度	平成 27 年度	平成 28 年度	平成 29 年度
アリーナ	団体	件数	1,025	901	1,015	1,033	998
		人数	18,383	17,911	18,183	18,633	17,792
	個人		953	1,894	2,549	2,217	1,862
	計	件数	1,025	901	1,015	1,033	998
		人数	19,336	19,805	20,732	20,850	19,654
多目的広場	件数		137	151	146	132	154
	人数		4,783	5,616	4,618	3,970	4,553
ミーティングルーム	件数		36	40	33	36	32
	人数		1,378	1,577	1,193	1,123	886
トレーニングルーム	団体	件数	619	452	494	428	495
		人数	7,429	5,864	6,241	7,413	6,656
	個人		2,665	3,137	3,000	4,087	4,879
	計	件数	619	452	494	428	495
		人数	10,094	9,001	9,241	11,500	11,535
プール	団体	件数	56	44	48	48	51
		人数	2,042	2,178	2,145	2,344	2,832
	個人		1,961	1,976	2,211	2,076	1,520
	計	件数	56	44	48	48	51
		人数	4,003	4,154	4,356	4,420	4,352
合計	件数		1,873	1,588	1,736	1,677	1,730
	人数		39,594	40,153	40,140	41,863	40,980

14. 市民プール・ファミリープール利用者数

施設	年度	開場期間	6月	7月	8月	9月	合計
第2プール	25年度	6月29日～9月01日(開場61日間)	15	504	632	10	1,161
	26年度	6月28日～8月31日(開場65日間)	41	589	374	0	1,004
	27年度	6月27日～8月30日(開場64日間)	4	460	588	0	1,052
	28年度	7月2日～8月12日(開場41日間)	0	546	428	0	974
	29年度	休場	0	0	0	0	0
第3プール	25年度	6月29日～9月01日(開場61日間)	54	647	899	11	1,611
	26年度	6月28日～8月31日(開場65日間)	53	706	662	0	1,421
	27年度	6月27日～8月30日(開場64日間)	22	642	805	0	1,469
	28年度	7月2日～9月4日(開場60日間)	0	828	1,184	81	2,093
	29年度	7月1日～9月3日(開場60日間)	0	738	464	19	1,221
城北プール	25年度	6月29日～9月01日(開場61日間)	296	6,734	16,027	120	23,177
	26年度	6月28日～8月31日(開場65日間)	281	9,739	8,001	0	18,021
	27年度	6月27日～8月30日(開場64日間)	10	7,189	10,707	0	17,906
	28年度	7月2日～9月4日(開場62日間)	0	6,100	12,156	211	18,467
	29年度	7月1日～9月3日(開場61日間)	0	7,674	6,258	54	13,986
合計	25年度	延べ183日間	365	7,885	17,558	141	25,949
	26年度	延べ185日間	375	11,034	9,037	0	20,446
	27年度	延べ192日間	36	8,291	12,100	0	20,427
	28年度	延べ163日間	0	7,474	13,768	292	21,534
	29年度	延べ121日間	0	8,412	6,722	73	15,207

15. 温水プール石川利用状況

		平成 25 年度	平成 26 年度	平成 27 年度	平成 28 年度	平成 29 年度
温水プール	件数	168	155	175	211	218
	人数	27,893	29,687	30,952	30,644	32,933
研修室	件数	7	35	60	140	268
	人数	607	607	1,090	1,368	2,422
会議室	件数	75	82	70	59	24
	人数	1,849	1,969	1,861	1,252	226
多目的広場	件数	5	6	8	4	6
	人数	295	249	391	187	325
健康ルーム	件数	4	21	13	158	349
	人数	861	2,799	3,770	7,522	14,814
合計	件数	259	299	326	572	865
	人数	31,505	35,311	38,064	40,973	50,720

16. 相馬球場利用状況

○利用件数・人数

(単位:件、人)

	平成 25 年度	平成 26 年度	平成 27 年度	平成 28 年度	平成 29 年度
件数	276	218	277	222	242
人数	14,715	11,004	16,031	16,639	12,653

17. そうまロマンチックピアスキー場リフト利用状況

○利用人数

(単位:枚、人)

		平成 25 年度	平成 26 年度	平成 27 年度	平成 28 年度	平成 29 年度
リフト 利用券	1回券	4,723	5,846	5,327	3,242	3,664
	11回券				181	246
	午前券	1,693	2,137	2,181		
	4時間券				2,329	2,826
	午後券	1,591	2,060	1,839		
	1日券	620	563	484	518	262
	午後&ナイター券	78	120	108	54	33
	ナイター券	993	1,022	1,086	1,199	916
	シーズン券(市内)	552	591	557	161	292
	シーズン券(市外)	9	13	10	2	5
	計	10,259	12,352	11,592	7,686	8,244
利用延べ人数	46,541	54,278	51,550	37,676	41,792	

18. 岩木山百沢スキー場リフト利用状況

○利用人数

(単位:枚、人)

		平成 25 年度	平成 26 年度	平成 27 年度	平成 28 年度	平成 29 年度
リフト 利用券	1 回券				6,518	5,678
	11 回券				1,197	1,044
	4 時間券				7,816	6,668
	1 日券				1,595	849
	午後&ナイター券				128	145
	ナイター券				1,451	1,245
	シーズン券 (市内)				452	413
	シーズン券 (市外)				40	49
	計				19,197	16,091
利用延べ人数					228,684	223,288

名 簿

1. 弘前市立小学校・中学校名簿 131
2. 弘前地区小学校教育研究協議会 132
3. 弘前市中学校教育研究会 133
4. 弘前市教育支援委員会 133
5. 学校医・学校歯科医・学校薬剤師 136
6. ひろさき教育創生市民会議委員 138
7. 社会教育委員 139
8. 少年教育指導員 139
9. 弘前市立図書館協議会委員 139
10. 弘前市立博物館協議会委員 140
11. 弘前市立郷土文学館運営委員会委員 140
12. 弘前市文化財審議委員 140
13. 弘前市伝統的建造物群保存地区審議会委員 141
14. 史跡津軽氏城跡堀越城跡整備指導委員会委員 141
15. 大森勝山遺跡整備指導委員会委員 141
16. 弘前市スポーツ推進審議会委員 142
17. 弘前市スポーツ指導員 142
18. 弘前市スポーツ推進委員 142

1. 弘前市立小学校・中学校名簿

平成30年4月1日現在

学 校 名	所 在 地	電 話 番 号	校 長	教 頭	
1	自得小学校	鬼沢字菖蒲沢 109-4	98-2221	小田桐有為子	一戸 稔彦
2	小友小学校	小友字宇田野 1140	93-2118	山田谷 幸一	鹿原 秀章
3	三和小学校	三和字川合 251-2	93-2117	新谷 弘美	内田 久次
4	新和小学校	青女子字桜苺 292-4	73-2673	柿崎久美子	神 恭彦
5	高杉小学校	高杉字神原 7-1	95-2014	米坂 浩利	斎藤 高
6	船沢小学校	細越字早稲田 42	96-2120	加藤 知明	齋藤 祥子
7	三省小学校	中崎字野脇 142-2	95-2219	石川みどり	工藤 茂都
8	致遠小学校	浜の町北一丁目 7-1	34-3251	多田 健司	三ツ橋 一弘
9	城東小学校	大久保字西田 105-40	32-4054	小山内 公子	工藤 直樹
10	福村小学校	福村一丁目 1-1	27-6679	工藤 信敬	菊池 諭
11	豊田小学校	豊田一丁目 4-1	27-7820	三浦 正志	田中 公寿
12	堀越小学校	門外一丁目 3-3	27-4869	相馬 智聡	山崎 浩
13	文京小学校	中野一丁目 1-1	32-5866	櫛引 健	工藤 雅督
14	千年小学校	小栗山字川合 119-7	87-2012	奈良 充生	田澤 安昭
15	大和沢小学校	狼森字天王 12-1	87-2234	山内 時治	工藤 隆幸
16	小沢小学校	大開二丁目 5-1	88-3016	小山内 剛	工藤 泰子
17	青柳小学校	悪戸字村元 7-2	32-4600	大瀬 勝彦	鷲尾 厚
18	東目屋小学校	桜庭字清水流 39	86-2011	前田 鉄昭	鎌田 悟
19	和徳小学校	代官町 107-3	32-0725	佐々木 悟	矢本 諭佳子
20	時敏小学校	宮園一丁目 5-1	34-3255	白戸 久士	石田 雅昭
21	城西小学校	新町 236-1	32-0247	工藤 美代子	山田 司
22	第三大成小学校	富田町 47	32-2846	高橋 眞弓	土岐 賢悟
23	朝陽小学校	在府町 36	32-3647	工藤 雅哉	今 由香理
24	桔梗野小学校	桔梗野二丁目 21	32-4078	高木 隆雄	清水 峰夫
25	石川小学校	石川字庄司川添 19-1	92-2110	相馬 伸光	猪股 健
26	西小学校	茜町三丁目 2-1	34-1335	田中 裕征	福田 真実
27	松原小学校	松原東二丁目 17	87-5900	相馬 省進	堀内 旭
28	東小学校	城東中央五丁目 6-1	27-1588	澤田 雄	成田 貴子
29	北小学校	青山三丁目 15-1	33-6780	大瀬 知子	蒔苗 隆文
30	大成小学校	御幸町 13-1	32-2591	佐藤 昭	鈴木 一哉
31	裾野小学校	十面沢轡 293	99-7131	山口 祝一	相澤 純子
32	岩木小学校	五代字前田 451	82-3008	佐藤 忠浩	齋藤 昭
33	常盤野小学校	常盤野字湯の沢 45-4	83-2047	蔦川 俊之	木村 潤一
34	相馬小学校	黒滝字二ノ松本 2-4	84-3107	須藤 桂子	佐藤 裕一

学校名	所在地	電話番号	校長	教頭
1 新和中学校	種市字小島 57-2	73-2276	横山 晴彦	葛西 孝司
2 船沢中学校	富栄字浅井名 1	96-2130	石田 盛彦	船水 泰秀
3 東目屋中学校	桜庭字清水流 63-3	86-2015	佐藤 浩一	須郷 祐一
4 第一中学校	和徳町 363-13	32-3949	矢田 公夫	森 尚生
5 第二中学校	平岡町 72	32-4607	竹内 徹	岩渕 智恵
6 第三中学校	豊原一丁目 3-3	32-2361	齊藤 貴徳	相馬 英明
7 第四中学校	樹木五丁目 2-6	32-5244	天坂 文隆	舘山 光伸
8 第五中学校	川先二丁目 4-1	27-3064	池田 茂	藤田 盛浩
9 石川中学校	石川字庄司川添 19-1	92-3310	松山 正男	山本 正弘
10 北辰中学校	高杉字五反田 191	95-2019	佐々木 康寿	東海 孝尚
11 裾野中学校	十面沢字湯ヶ森 40	93-2219	成田 隆道	三上 俊英
12 南中学校	原ヶ平字山中 20-13	88-1441	大里 文男	工藤 利彦
13 東中学校	末広三丁目 2-1	26-0575	岩渕 理	石澤 成文
14 津軽中学校	五代字早稲田 478	82-3004	小野 博一	白戸 年人
15 常盤野中学校	常盤野字湯の沢 45-4	83-2047	蔦川 俊之	阿保 昭彦
16 相馬中学校	紙漉沢字山越 48	84-2312	原子 修逸	鈴木 敏浩

2. 弘前地区小学校教育研究協議会 (平成30年度)

会 長	櫛引 健 (文京)		
副 会 長	相馬 伸光 (石川)	堀内 旭 (松原)	諏訪 良子 (小友)
監 査 委 員	山口 祝一 (裾野)	齋藤 昭 (岩木)	櫻井 光彦 (堀越)
事 務 局	工藤 雅督 (文京)	森谷 卓生 (文京)	

単位研究会	会 長	事 務 局
国 語	高橋 眞弓 (第三大成)	須郷 達希 (西目屋)
社 会	山田谷 幸一 (小友)	田澤 賢治 (小沢)
算 数	三浦 正志 (豊田)	奈良 禎尚 (豊田)
理 科	白戸 久士 (時敏)	長尾 琢磨 (新和)
音 楽	佐藤 忠浩 (岩木)	築館 潤子 (桔梗野)
造 形	大瀬 知子 (北)	神 隆子 (朝陽)
体 育	工藤 信敬 (福村)	櫻井 光彦 (堀越)
養 護	諏訪 良子 (小友)	山平 詩穂 (堀越)
外 国 語	小山内 剛 (小沢)	藤林 正 (小沢)
生 活	多田 健司 (致遠)	矢野 ひとみ (福村) 立園 裕紀 (福村)
家 庭	小田桐 有為子 (自得)	工藤 愛 (福村)
道 徳	高木 隆雄 (桔梗野)	相馬 武志 (桔梗野)
特 活	佐藤 忠浩 (岩木)	久保 順 (自得) 古川 輝明 (松原)
視 聴 覚	相馬 智聡 (堀越)	櫻井 光彦 (堀越)
学 校 図 書 館	工藤 美代子 (城西)	外崎 正義 (千年)
特 別 支 援	石戸谷 雅子 (西目屋)	工藤 誠 (北)
保 健	奈良 充生 (千年)	阿保 修平 (文京)

3. 弘前市中学校教育研究会 (平成30年度)

会 長	岩渕 理 (東中)		
副 会 長	齊藤 貴徳 (第三)	舘山 光伸 (第四)	西舘 則子 (東中)
監 事	蔦川 俊之 (常盤野)	鈴木 敏浩 (相馬)	
顧 問	木村 文宣 (市教委)	矢田 公夫 (第一)	
事 務 局	西舘 則子 (東中)		

単位研究会	部 会 長	事 務 局
国 語	竹内 徹 (第二)	一戸 喜美代 (第四)
社 会	大里 文男 (南)	七戸 将光 (石川)
数 学	佐藤 浩一 (東目屋)	小野 貞治 (附属) 村上 和嗣 (附属)
理 科	原子 修逸 (相馬)	水島 英盛 (南)
英 語	岩渕 理 (東)	對馬 歩 (第二) 奈良岡 正幸 (第二)
音 楽	岩渕 智恵 (第二)	葛西 佳子 (新和) 鳴海 憲孝 (東)
美 術	阿保 昭彦 (常盤野)	工藤 慎也 (第四)
保 体	小野 博一 (津軽)	岩間 一人 (船沢)
養 護	石戸谷 真規子 (相馬)	石戸谷 真規子 (相馬)
技 術・家 庭	福士 祐治 (第三)	小林 司 (第四)
道 徳	蔦川 俊之 (常盤野)	原 ことじ (第二) 蒔苗 靖子 (附属)
生 徒 指 導	石田 盛彦 (船沢)	船水 泰秀 (船沢)
特 別 活 動	松山 正男 (石川)	穉元 智子 (石川) 川村 幸恵 (石川)
視 聴 覚	佐々木 康寿 (北辰)	齋藤 卓哉 (津軽) 外崎 聡 (石川)
学 習 指 導	高木 晋 (附属)	念代 利雄 (第四) 川畑 円 (第四)
特 別 支 援	天坂 文隆 (第四)	佐藤 悟 (東) 佐藤 史子 (東)
保 健 指 導	池田 茂 (第五)	木川 さやか (新和) 小沢 悠 (津軽)

4. 弘前市教育支援委員会 (平成30年度)

平成30年5月14日現在

委 員(14名)	氏 名	所 属・役 員 等
委 員 長	工藤 雅哉	弘前市立朝陽小学校校長
副 委 員 長	増田 貴人	弘前大学教育学部学校教育講座(特別支援教育分野)准教授
委 員	吉村 伊保子	青い森病院医師
	安田 すみ江	健生病院小児科医師
	小野 博一	弘前市立津軽中学校校長
	小山内 恵津子	弘前市立朝陽小学校教諭
	木嶋 真紀	弘前市立相馬小学校教諭
	今井 康雄	弘前市立岩木小学校教諭
	佐藤 悟	弘前市立東中学校教諭
	千葉 繁樹	青森県立弘前第一養護学校教頭
	福田 悟	青森県弘前児童相談所長
	天海 丈久	弘前大学教育学部学校教育講座(特別支援教育分野)准教授
	堀内 芳男	弘前大清水学園長
	若林 一哉	船沢こども園長

専 門 員(44名)	氏 名	所 属 ・ 役 員 等
知的障害 発達障害 情緒障害部	斉藤 まなぶ	弘前大学医学部附属病院精神科神経科講師
	栗林 理人	弘前大学大学院医学研究科特任准教授
	村中 秀樹	むらなか小児科内科院長
	松原 徹	城東こどもクリニック院長
	加村 梓	健生クリニック小児科医師
	渡邊 直仁	弘前大学教育学部附属特別支援学校教諭
	横山 いくみ	青森県立弘前第一養護学校教諭
	斎藤 あゆみ	青森県立弘前第一養護学校教諭
	工藤 浩	青森県立弘前第二養護学校教諭
	前田 正子	弘前市立高杉小学校教諭
	遠藤 桂	弘前市立高杉小学校教諭
	成田 美徳	弘前市立城西小学校教諭
	齋藤 則子	弘前市立城西小学校教諭
	鎌田 奈緒子	弘前市立致遠小学校教諭
	小山内 恵津子	弘前市立朝陽小学校教諭
	山田 ゆかり	弘前市立船沢小学校教諭
	山田 美緒	弘前市立松原小学校教諭
	神 寿子	弘前市立千年小学校教諭
	佐々木 智子	弘前市立小沢小学校教諭
	尾田 まり子	弘前市立東小学校教諭
	工藤 誠	弘前市立北小学校教諭
	山中 智	弘前市立第三大成小学校教諭
	西澤 東	弘前市立岩木小学校教諭
	小田桐 優美子	弘前市立福村小学校教諭
	前田 涼子	弘前市立時敏小学校教諭
	對馬 洋子	弘前市立大成小学校教諭
	工藤 宏美	弘前市立大成小学校教諭
	蒔苗 祥子	弘前市立大成小学校教諭
	中村 修	弘前市立大成小学校教諭
	花岡 孝将	弘前市立大成小学校教諭
木嶋 真紀	弘前市立相馬小学校教諭	
相馬 吏津子	弘前市立裾野中学校教諭	
白石 公揮	弘前市立津軽中学校教諭	
西舘 則子	弘前市立東中学校教諭	
言語障害 聴覚障害部	阿部 尚央	弘前大学医学部附属病院耳鼻咽喉科講師
	飯野 茂八	青森県立弘前聾学校教諭
	浅田 るみ子	弘前市立岩木小学校教諭
	今井 康雄	弘前市立岩木小学校教諭
	木村 江里子	弘前市立第三大成小学校教諭
	高木 愛	弘前市立大成小学校教諭
	佐藤 悟	弘前市立東中学校教諭

病弱・身体虚弱部	伊藤 悦朗	弘前大学大学院医学研究科小児科学講座教授
肢体不自由部	石橋 恭之	弘前大学大学院医学研究科整形外科学講座教授
視覚障害部	中澤 満	弘前大学大学院医学研究科眼科学講座教授
事務局(21名)	氏名	所属・役員等
事務局長	三上 文章	教育センター所長
総務係	小野 俊彦	教育センター所長補佐
	小笠原 恭史	学校指導課主幹
	後藤 光生	学校指導課指導主事
	石田 睦子	教育センター指導主事
	佐藤 秀仁	教育センター指導主事
	対馬 俊一	教育センター指導主事
	前田 清幸	教育センター指導主事
	宮本 隆嘉	教育センター指導主事
	岩澤 恵子	幼児ことばの教室指導員
	西沢 勝則	学びの協力員
人事係	行方 泰	学務健康課教職員担当主幹
学務係	中道 哲郎	学務健康課学務係長
	成田 美樹	学務健康課主事
学校施設係	小山内 一仁	学校づくり推進課課長補佐
教育相談係	大滝 次雄	教育相談員
	福井 幸子	教育相談員
	能正 幸子	教育相談員
	高橋 静	教育相談員
	新屋 由華里	臨時教育相談員
庶務係	京野 裕子	教育相談助手

期：平成29年5月8日～平成31年5月7日まで

5. 学校医・学校歯科医・学校薬剤師

○小学校

平成30年4月1日現在

学校名	内科	眼科	耳鼻科	歯科	学校薬剤師
自得小学校	柿崎 良樹	高橋 静	佐藤 成彦	渋谷 哲司	齋藤 武
小友小学校	田口 鉄治	山内 宏大	秋田 三和興	藤田 亮	福士 千和
三和小学校	柿崎 良樹	毛内 奈津姫	秋田 二郎	天内 孝昌	福士 千和
新和小学校	八木 秀樹	毛内 奈津姫	秋田 三和興	山崎 祐司	原田 美恵子
高杉小学校	荒井 宏治	野田 康子	佐藤 成彦	副島 邦雄	葛西 久美子
船沢小学校	田口 鉄治	丹藤 利夫	北山 裕隆	菊地 寛司	阿保 香織
三省小学校	倉田 保夫	加藤 智博	佐藤 成彦	清 達児	福士 眞佐子
致遠小学校	梅村 芳文	田名部 玲子	池野 敬一	市村 誠子	加藤 傑
	工藤 恵美子			神 智昭	
城東小学校	福士 玄	工藤 孝志	北山 裕隆	明本 康伸	相馬 涉
福村小学校	村中 秀樹	荒井 優子	佐藤 成彦	石岡 隆弘	菊池 清長
	伊藤 透			澤田 健	
豊田小学校	松原 徹	荒井 優子	南場 淳司	赤石 美恵子	臼井 健裕
	工藤 恵美子			吉田 昭文	
堀越小学校	佐藤 淳	伊藤 忠	秋田 三和興	野村 幸司	笠川 宏子
	村中 秀樹			矢川 智之	
文京小学校	小堀 博文	松本 光生	福島 龍之	松山 陽一	磯木 富貴子
				伊澤 裕紀子	
千年小学校	副島 靖雄	松本 光生	福岡 敬二	小山 方子	菊池 清二
				渡辺 健一	
大和沢小学校	小石 陽一	工藤 朝香	秋田 三和興	大溝 勲	菊池 清二
小沢小学校	石澤 恵	目時 友美	福岡 敬二	秋元 啓志	横山 浩章
				工藤 友寿	
青柳小学校	秋田 直子	鈴木 香	池野 敬一	佐藤 孝雄	田中 満
東目屋小学校	澤田 美彦	山内 宏大	佐藤 成彦	平山 洋一	前田 峻輔
和徳小学校	五日市 敬	吉田 恒一	池野 敬一	松山 貴紀	臼井 健裕
時敏小学校	柿崎 良樹	加藤 智博	福島 龍之	吉田 敏弘	前田 玲子
				松枝 卓之	
城西小学校	石澤 恵	高橋 大介	秋田 二郎	笹村 秀隆	高木 弘子
第三大成小学校	八木 秀樹	加藤 智博	佐藤 成彦	稲見 健一郎	柿崎 孝
朝陽小学校	佐藤 博彦	成田 清美	池野 敬一	赤石 茂	田中 満
桔梗野小学校	八木 秀樹	野田 康子	秋田 三和興	川崎 和行	磯木 雄之輔
石川小学校	工藤 幸志	安達 功武	福岡 敬二	澤田 祐也	高木 弘子
西小学校	塩谷 睦子	成田 清美	秋田 二郎	関 昌子	坂本 純一
松原小学校	河内 暁一	一戸 敏	福岡 敬二	佐藤 順規	佐々木 克典
東小学校	荒井 宏治	荒井 優子	佐藤 成彦	田中 尊仁	笠川 宏子
				三浦 透	
北小学校	柿崎 良樹	高橋 大介	福島 龍之	梅村 英之	前田 玲子
大成小学校	鳴海 弘憲	一戸 敏	佐藤 成彦	関 豊	佐々木 克典
裾野小学校	塩谷 睦子	高橋 静	池野 敬一	松野 栄史	桜庭 十三夫
岩木小学校	長谷川 武久	岩船 裕一	秋田 二郎	大塚 知子	横山 浩章
	秋田 直子			依光 高志	
常盤野小学校	坂本 祥一	岩船 裕一	秋田 二郎	佐藤 秀人	坂本 純一
相馬小学校	中村 恵彦	一戸 敏	福島 龍之	梅原 一浩	葛西 亜由美

○中学校

平成30年4月1日現在

学 校 名	内科	眼科	耳鼻科	歯科	学校薬剤師
新和中学校	場崎 潔	毛内 奈津姫	秋田 三和興	中村 亨	原田 美恵子
船沢中学校	石澤 誠	田名部 玲子	北山 裕隆	渡辺 康一	阿保 香織
東目屋中学校	澤田 美彦	山内 宏大	佐藤 成彦	三尾 和久	前田 峻輔
第一中学校	大津 幸世	吉田 恒一	北山 裕隆	波多野 潤一	八木橋 雄一
	三国谷 淳			杉山 知樹	
第二中学校	鳴海 康方	高橋 大介	秋田 二郎	横山 聡	坂本 純一
	倉田 保夫			相田 恵子	
第三中学校	高橋 修一	一戸 敏	秋田 三和興	相田 治一	磯木 富貴子
	石岡 昭			毛内 詳雄	
第四中学校	伊藤 重豪	工藤 孝志	南場 淳司	角倉 紳	磯木 雄之輔
	坂本 祥一			毛内 裕文	
第五中学校	青山 仁志	太田 卓也	福島 龍之	八木橋 靖子	佐々木 克典
	守屋 法子			山崎 尚之	
石川中学校	畑山 亨	安達 功武	福岡 敬二	清藤 浩之	高木 弘子
北辰中学校	八木 温子	高橋 大介	福岡 敬二	内山 繁由樹	齋藤 武
裾野中学校	岩根 覚	田名部 玲子	池野 敬一	高地 義孝	桜庭 十三夫
南中学校	成田 英俊	松本 光生	佐藤 成彦	大津 匡志	工藤 真
				佐藤 雄大	
東中学校	佐藤 博彦	丹藤 利夫	北山 裕隆	遠藤 寛	葛西 久美子
	中畑 理恵子			田口 大	
津軽中学校	須藤 武行	岩船 裕一	秋田 二郎	佐藤 正治	葛西 久美子
常盤野中学校	坂本 祥一	岩船 裕一	秋田 二郎	佐藤 秀人	坂本 純一
相馬中学校	中村 恵彦	一戸 敏	福島 龍之	広瀬 寿秀	横山 智士

6. ひろさき教育創生市民会議委員

平成30年5月30日現在

氏名	所属・役職等
戸塚 学	弘前大学教育学部学部長
工藤 寧子	東北女子大学講師
生島 美和	弘前学院大学文学部准教授
関谷 道夫	青森県臨床心理士会会長
多田 健司	弘前地区小学校長会会長
矢田 公夫	弘前市中学校長会会長
鈴木 雅博	青森県高等学校長協会中南地区会長
柿崎 良樹	弘前市学校保健会会長
杉間 修一	弘前市連合父母と教師の会会長
對馬 明宏	青森県高校PTA連合会中南地区協議会副会長
吉川 満	青森県教育庁中南教育事務所所長
福田 悟	中南地域県民局地域健康福祉部こども相談総室総室長
成田 安男	青森県立弘前第一養護学校校長
菊地 昭二	弘前警察署生活安全課課長
比内 道治	弘前人権擁護委員協議会委員
石川 かおる	弘前地区少年警察ボランティア連絡会副会長
川越 俊昭	弘前市町会連合会青少年育成委員会委員長
高山 洋子	茂森団地町会町会長
大湯 恵津子	弘前市民生委員児童委員協議会児童福祉部会長
三上 美知子	弘前商工会議所女性会会長
三國 典央	公益社団法人弘前青年会議所直前理事長
佐藤 義光	弘前市社会教育委員副委員長
黒木 和美	弘前市少年教育指導員
境 江利子	地域キャリア教育プロデューサー
小山内 修	弘前市スポーツ少年団本部長
秋元 彩香	弘前私立幼稚園連合会
藤田 俊彦	弘前市保育研究会会長
佐藤 優輝	社会福祉法人愛成会児童養護施設弘前愛成園次長
宮地 善道	公益財団法人弘前市体育協会常務理事
小野寺 妙太郎	公募
藤岡 隆昭	

□任期:平成29年9月3日～平成31年9月2日

7. 社会教育委員

平成30年8月1日現在

氏名	所属・役職等
小山内 剛	弘前市立小沢小学校校長
成田 隆道	弘前市立裾野中学校校長
成田 むつ子	元県職員
阿部 精一	弘前市社会教育協議会会長
佐藤 義光	元青森県立弘前実業高等学校校長
田村 笑美子	学習塾経営・講師
生島 美和	弘前学院大学文学部准教授
松本 大	弘前大学教育学部准教授
羽場 比呂子	公募
高木 幸路	公募

□任期：平成30年8月1日から2年間

8. 弘前市少年教育指導員

平成30年4月26日現在

氏名	推薦枠	氏名	推薦枠
笹森 慎司	弘前市立新和中学校推薦	加藤 堇	弘前市立相馬中学校推薦
福士 忍	弘前市立船沢中学校推薦	石岡 靖仁	生涯学習課依頼
成田 真	弘前市立東目屋中学校推薦	久保 直也	ボーイスカウト弘前地区協議会推薦
福山 久義	弘前市立第一中学校推薦	神山 香織	ガールスカウト弘前地区委員会推薦
奈良岡 正幸	弘前市立第二中学校推薦	廣田 貴一	中央公民館推薦
島倉 健一	弘前市立第三中学校推薦	木村 陽里	中央公民館推薦
工藤 誉士	弘前市立第四中学校推薦	齋藤 唯道	中央公民館推薦
長尾 馨一	弘前市立第五中学校推薦	鈴木 沙也加	中央公民館推薦
高橋 浩幸	弘前市立石川中学校推薦	石井 宏実	中央公民館推薦
赤石 康人	弘前市立北辰中学校推薦	清藤 優相	中央公民館岩木館推薦
伊東 靖	弘前市立裾野中学校推薦	黒木 和美	中央公民館岩木館推薦
西谷 英規	弘前市立南中学校推薦	松本 清理菜	弘前大学教育学部公募
木村 一郎	弘前市立東中学校推薦		
小沢 悠	弘前市立津軽中学校推薦		
神 浩彦	弘前市立常盤野中学校推薦		

□任期：平成30年4月26日～平成31年3月31日

9. 弘前市立図書館協議会委員

平成30年4月1日現在

氏名	所属・役職等
工藤 美代子	弘前市立城西小学校長
竹内 徹	弘前市立第二中学校長
境 江利子	地域キャリア教育プロデューサー
田澤 京子	読み聞かせグループ「テイラーズ」会員
成田 津美子	元民生委員
松本 大	弘前大学 教育学部 准教授
高嶋 敬子	JPIC読書アドバイザー・子育て教室指導員
島田 しのぶ	公募委員
渡邊 貴子	公募委員

□任期：平成28年8月1日～平成30年7月31日

10. 弘前市立博物館協議会委員

平成30年4月1日現在

氏名	所 属 ・ 役 職 等
葛西 徹	委員長/ねぶた史研究家
島内 智秋	副委員長/東北女子短期大学教授
小嶋 義憲	高照神社文化財維持保存会後援会事務局長
北原 かな子	青森中央学院大学看護学部教授
出 佳奈子	弘前大学教育学部准教授
武井 紀子	弘前大学人文社会科学部准教授
瀧本 壽史	弘前大学教育学研究科教職実践専攻(教職大学院) 教授
鹿内 葵	NPO法人スポネット弘前理事長
船越 和幸	公募
広瀬 寿秀	公募

□任期：平成28年11月1日～平成30年10月31日

11. 弘前市立郷土文学館運営委員会委員

平成30年4月1日現在

氏名	所 属 ・ 役 職 等
藤田 晴央	東北女子大学非常勤講師
木村 歩	陸奥新報 文化部長
仁平 政人	弘前大学教育学部講師
浅瀬石 久仁子	主婦
齋藤 嘉	公募委員

□任期：平成28年12月20日～平成30年12月19日

12. 弘前市文化財審議委員

平成30年4月1日現在

氏名	専門分野	所 属 ・ 役 職 等
福井 敏隆	歴史(近世)	生涯学習課図書館・郷土文学館運営推進室嘱託員
岡田 俊治	建 築	青森県立弘前工業高等学校教諭
岩瀬 直樹	植 物	一般社団法人弘前市みどりの協会みどり保全係長
内山 淳一	絵 画	仙台市博物館館長
小松 勇	工 芸	地方独立行政法人青森県産業技術センター 弘前工業研究所 生活デザイン部長
関根 達人	考 古	弘前大学人文社会科学部教授
瀧本 壽史	歴史(近世)	弘前大学教育学部附属教育実践総合センター教授
山田 厳子	民 俗	弘前大学人文社会科学部教授

□任期：平成28年10月1日～平成30年9月30日

13. 弘前市伝統的建造物群保存地区審議会委員

平成30年4月1日現在

氏名	所属・役職等
今井 二三夫	弘前市仲町地区伝統的建造物群保存会会長
岡田 俊治	青森県立弘前工業高等学校教諭
小林 敬子	弘前市仲町地区伝統的建造物群保存会評議員
工藤 綾子	時敏地区子育て支援員
葛西 満	中部仲町町会長
小坂 清輝	西部仲町町会副町会長
福井 敏隆	弘前市文化財審議委員委員長
中村 琢巳	東北工業大学工学部建築学科講師
熊谷 幸一	弘前市財務部長
岩崎 隆	弘前市観光振興部長
三上 敏彦	弘前市建設部長
柳田 穰	弘前市都市環境部長

□任期：平成28年11月1日～平成30年10月31日

14. 史跡津軽氏城跡堀越城跡整備指導委員会委員

平成30年4月1日現在

氏名	所属・役職等
関根 達人	弘前大学人文社会科学部教授
小林 敬一	東北芸術工科大学教授
福井 敏隆	弘前市文化財審議委員委員長
大野 敏	横浜国立大学教授
竹谷 光昭	堀越町会長
澁谷 明伸	ひろさき未来戦略研究センター副所長
岩崎 文彦	財務政策課長
後藤 千登世	観光政策課長
本間 嘉章	建設政策課長
天内 隆範	都市政策課長
神 雅昭	公園緑地課長

□任期：平成30年4月1日～平成32年3月31日

15. 史跡大森勝山遺跡整備指導委員会委員

平成30年4月1日現在

氏名	所属・役職等
工藤 竹久	元八戸市博物館長
岡田 康博	青森県企画政策部理事（世界文化遺産登録推進室長事務取扱）
関根 達人	弘前大学人文社会科学部教授
岩瀬 直樹	弘前市文化財審議委員
須藤 司	大貝町会長

□任期：平成29年9月19日～平成31年8月18日

16. 弘前市スポーツ推進審議会委員

平成30年4月1日現在

氏名	備考	氏名	備考
水木 厚美	(公財) 弘前市体育協会顧問	鹿内 葵	NPO法人スポネット弘前理事長
福田 由理子	弘前市スポーツ推進委員会委員	矢田 公夫	弘前地区中学校体育連盟会長
小山内 修	弘前市スポーツ少年団本部長	工藤 信敬	弘前市小学校体育研究会会長
河田 喜照	東奥日報社弘前支社長	木村 房雄	一般公募
渡邊 智	陸奥新報社編集局長	春藤 るみ	一般公募

任期 平成28年11月1日～平成30年10月31日

17. 弘前市スポーツ指導員

平成30年4月1日現在

氏名	所属先(電話番号)	指導スポーツ種目
澤田 歩惟	弘前B&G海洋センター (33-4545)	バレーボール・軽スポーツ
新谷 千比呂	克雪トレーニングセンター (27-3274)	テニス・軽スポーツ
工藤 るり子	市民体育館 (36-2515)	体操・軽スポーツ
伊藤 恵子	金属町体育センター (87-2482)	ソフトバレーボール・軽スポーツ
森下 良子	河西体育センター (38-3200)	バウンドテニス・アクアビクス・軽スポーツ
齊藤 香理	運動公園 (27-6411)	テニス・軽スポーツ
板垣 和子	温水プール石川 (49-7081)	水泳・軽スポーツ
安彦 恵美子	岩木B&G海洋センター (82-5700)	バドミントン・水泳・障害者スポーツ

18. 弘前市スポーツ推進委員

平成30年4月1日現在

No.	氏名	得意スポーツ	No.	氏名	得意スポーツ
1	山内 明美	バレーボール、ボーリング	23	田澤 昭次郎	バスケットボール、ニュースポーツ
2	三浦 信行	陸上	24	三上 洋子	ソフトバレーボール
3	道川 隆	野球、スキー、バレーボール	25	對馬 拓動	野球
4	中山 義吉	野球	26	佐藤 裕子	水泳、レクダンス
5	山形 誠	野球	27	佐藤 博文	野球、ソフトボール
6	福澤 芳輝	スキー、バスケットボール	28	成田 恵子	水泳
7	笹 直永	野球	29	月足 正尚	サッカー
8	三上 信博	野球、バスケットボール	30	佐藤 信隆	剣道
9	高谷 治	野球	31	佐々木 正和	卓球
10	岩渕 信一	野球	32	山平 久美子	バレーボール、スキー、テニス
11	福士 文子	ソフトバレーボール	33	工藤 悦子	ソフトボール
12	福田 由理子	バドミントン	34	柏田 颯	スキー、バスケットボール、水泳
13	成田 和香子	バドミントン	35	佐藤 治正	柔道
14	馬場 秀明	卓球	36	戸沼 宏美	野球、スキー
15	高松 明子	バレーボール	37	井澤 隆昭	ニュースポーツ
16	對馬 学	サッカー、インディアカ	38	會津 博	卓球
17	熊谷 良一	野球	39	山田 昭夫	スキー
18	山内 実	マラソン、野球	40	葛西 義博	バドミントン
19	木立 紀子	バレーボール	41	佐藤 秋子	ソフトバレーボール
20	成田 誠一	野球	42	山形 英雄	ウォーキング、歩くスキー
21	大中 実	マラソン、野球	43	東本 睦子	ソフトボール、陸上、ゲートボール
22	小笠原 康雄	野球	44	米沢 忠良	陸上、スキー、ソフトバレーボール

任期 平成30年4月1日～平成32年3月31日

弘前市教育年表

弘前市教育年表

年度	事 項
平成17年度	<ul style="list-style-type: none"> ○ 市町村合併(旧弘前市・旧岩木町・旧相馬村)により新弘前市の誕生(2月27日) ○ 教育委員会事務局岩木庁舎に移転、業務開始 ○ 市町村合併による暫定の教育委員に佐藤眞氏、加川勝氏、木村公則氏、今井高志氏、佐藤信隆氏を選任(2月27日) ○ 教育委員長に教育委員佐藤眞氏を選任(2月27日) ○ 教育長に教育委員佐藤信隆氏が就任(2月27日)
平成18年度	<ul style="list-style-type: none"> ○ 市長に相馬鋳一氏が就任(4月16日) ○ 太宰治まなびの家(旧藤田家住宅)開館(4月18日) ○ 教育委員に柴田友子氏、今井高志氏、小嶋義憲氏、石澤誠氏、石岡徹氏が就任(5月20日) ○ 教育委員長に教育委員柴田友子氏を選任(5月20日) ○ 教育長に教育委員石岡徹氏が就任(5月20日) ○ 高照神社(本殿・中門等8棟2基)国重要文化財に指定される。(7月5日) ○ ボランティア支援センター相談窓口が弘前文化センターへ移転(8月2日) ○ 太田市・弘前市親善交流演奏会の開催(8月20日) ○ 市町村合併新市誕生記念「第37回日展弘前展」の開催(9月16日～10月9日) ○ 弘前市立図書館創立100周年記念講演会の開催(11月3日) 演題「江戸時代の白神山」 講師:長谷川成一氏(弘前大学教授) ○ 新市域における情報格差解消を目的とした、小中学校・地域インターネット整備事業の実施・完了(1月19日)
平成19年度	<ul style="list-style-type: none"> ○ 教育委員に今井高志氏が再任(5月20日) ○ 教育委員長に教育委員柴田友子氏を再選(5月20日) ○ 新弘前市誕生1周年記念 弘前音楽祭(2月8日～2月10日) ○ 青森県中弘南黒地方視聴覚教育協議会が廃止(3月31日)
平成20年度	<ul style="list-style-type: none"> ○ 教育委員に斎藤明子氏が就任(5月20日) ○ 教育委員長に教育委員柴田友子氏を再選(5月20日) ○ 弘前図書館及び岩木図書館のコンピュータシステム統合によるサービス開始(8月1日) ○ 第1回弘前スポレク祭の開催(10月12日、13日) ○ 市町村合併後初の『弘前の文化財』を刊行(3月23日)
平成21年度	<ul style="list-style-type: none"> ○ 教育委員に柴田友子氏が再任(5月20日) ○ 教育委員長に教育委員柴田友子氏を再選(5月20日) ○ 文化に関する事務(文化財の保護に関するものを除く。)を市長部局に移管(4月1日) これにより、弘前文化会館、弘前市民会館、弘前駅前市民ホール、弘前市立百石町展示館及び岩木文化センターも市長部局に移管となる。 ○ 学習情報館が生涯学習課内の施設となる。(4月1日) ○ 児童劇観劇教室事業の主管課が弘前市民会館から生涯学習課となる。(4月1日) ○ 卜傳流剣術(古武道)を市指定無形文化財に指定(4月15日)
平成22年度	<ul style="list-style-type: none"> ○ 和徳小学校屋内運動場を増改築(3月22日)[面積1,189㎡] ○ 市長に葛西憲之氏が就任(4月16日) ○ 教育委員に山科實氏、佐藤紘昭氏が就任(5月20日) ○ 教育委員長に教育委員柴田友子氏を再選(5月20日) ○ 教育長に教育委員佐藤紘昭氏が就任(5月20日) ○ 津軽氏城跡(種里城跡・堀越城跡・弘前城跡)の指定面積の追加(8月5日) [追加指定面積 3,992.43㎡、全体指定面積 1,058,143.07㎡] ○ 体育施設の指定管理の実施 ○ 夢実現弘前教育プラン「弘前市教育振興基本計画」策定(12月)

年度	事 項
平成23年度	<ul style="list-style-type: none"> ○ 教育委員に前田幸子氏が就任(5月20日) ○ 教育委員長に教育委員柴田友子氏を再選(5月20日) ○ 猪形土製品(青森県十腰内2遺跡出土)が国指定重要文化財(考古資料)に指定される。(6月27日) ○ 第四中学校校舎を改築[面積7,100㎡](8月11日) ○ 岩木山神社社務所が県重宝(建造物)に指定される。(8月19日) ○ 太田市・弘前市友好都市親善交流演奏会の開催(8月21日) ○ 弘前城築城400年祭の実施(1月～12月) ○ 石場旅館・翠明荘が国登録有形文化財(建造物)に登録される。(2月23日)
平成24年度	<ul style="list-style-type: none"> ○ 石川小学校屋内運動場を増改築〔面積907㎡〕(3月15日) ○ 福村小学校校舎を増築〔面積441㎡〕(3月25日) ○ 木造笠原八郎兵衛坐像を市指定有形文化財に指定(4月13日) ○ 教育委員に今由香氏、土居真理氏が就任(5月20日) ○ 教育委員長に教育委員山科實氏を選任(5月20日) ○ 大森勝山遺跡が国指定史跡に指定される。(9月19日) ○ 弘前市民会館大規模改修事業(建築躯体更生等工事、電気設備工事、機械設備工事、舞台機構設備工事、舞台照明設備工事、舞台音響設備等工事、太陽光発電システム設置工事、コージェネシステム設置工事、段差解消機設置工事、緞帳復元新調業務委託) 工事期間:平成24年12月～平成25年12月 ○ 弘前市立博物館改修事業(建築工事、電気設備工事、機械設備工事、太陽光発電システム設置工事) 工事期間:平成24年12月～平成25年12月 空調調整期間:平成26年1月～3月 ○ 旧笹森家住宅が開館(2月8日) 同住宅を市指定有形文化財に指定(2月20日) ○ 平成25年第1回定例会において、子どものいじめや虐待を根絶し、子どもの笑顔を守り、広げるための基本的な理念を定めた「子どもの笑顔を広げる弘前市民条例～いじめや虐待のないまちづくりを目指して」案を可決(3月21日) ○ 中央公民館相馬館が、新相馬庁舎(愛称「相馬やすらぎ館」)へ移転(3月25日)
平成25年度	<ul style="list-style-type: none"> ○ スポーツに関する事務(学校における体育に関するものを除く。)を市長部局に移管(4月1日) これにより、体育施設も市長部局に移管となる。 ○ 教育総務課を教育政策課に改称し、政策調整担当を配置(4月1日) ○ 学校教育行政所管課を学校教育改革室、学校企画課、学務健康課、学校指導課の学校教育4課体制に再編し、総合調整を担う学校教育推進監を新設(4月1日) ○ 文化財保護課を文化財課に改称(4月1日) ○ 弘前市立図書館の3館体制を、弘前図書館を中央館、岩木図書館を分館、相馬図書館を配本所(相馬ライブラリー)とする。(4月1日) ○ 弘前市教育研究所を弘前市教育センターに、また弘前市就学指導委員会を弘前市教育支援委員会に、さらに学校適応指導教室を弘前市フレンドシップルームに改称(4月1日) ○ 教育委員に一戸由佳氏が就任(5月20日) ○ 教育委員長に教育委員山科實氏を再選(5月20日) ○ 弘前市民文化交流館開館(7月27日)(ヒロロスクエア3・4階) ○ 弘前図書館駅前分室「こども絵本の森」が開館(7月27日)(ヒロロスクエア3階子育てエリア内) ○ 弘前市教育振興基本計画一部改訂(8月) ○ 中央公民館相馬館長慶閣改修事業(建築工事、電気設備工事、機械設備工事) 工事期間:平成25年10月～平成26年3月 ○ 高杉小学校校舎を増改築〔面積3,412㎡〕(12月10日) ○ 高杉小学校屋内運動場を増改築〔915㎡〕(3月14日) ○ 文京小学校校舎を増改築〔面積5,138㎡〕(12月11日) ○ 文京小学校屋内運動場を増改築〔1,184㎡〕(3月10日) ○ 弥生小学校閉校(3月31日) ○ 東目屋戏場の廃止(3月31日)

年度	事 項
平成26年度	<ul style="list-style-type: none"> ○ そうまロマンティック天文台 観光政策課へ所管替え ○ 弘前市運動公園リニューアル事業 期間：平成26年4月～平成27年5月 ○ 教育委員に九戸眞樹氏、佐々木健氏が就任（5月20日） ○ 教育委員長に教育委員九戸眞樹氏を選任（5月20日） ○ 教育長に教育委員佐々木健氏が就任（5月20日） ○ 弘前市教育振興基本計画策定（6月） ○ 相馬ふれあい館整備事業(講堂・プール・屋外トイレ等解体工事、建築工事、電気設備工事、機械設備工事、駐車場・広場排水整備工事、非常放送設備設置工事) 工事期間：平成26年7月～平成27年3月 ○ 「絹本著色阿弥陀如来像」及び「紙本著色元三大師縁起絵巻・慈眼大師縁起絵巻附箱」が市指定有形文化財（絵画）に指定される。（7月4日） ○ ブックスタート事業を各市立図書館で開始（8月20日から配布。平成26年4月1日以降生まれ対象。） ○ 西目屋村と弘前市との間の中学校教育事務委託に関する協定書調印式（10月3日） ○ すべての小中学校に防犯カメラを設置 ○ 岩木川市民ゴルフ場管理棟等不動産取得（2月13日） ○ 和徳幼稚園閉園（3月31日）
平成27年度	<ul style="list-style-type: none"> ○ 和徳幼稚園ことばの教室が弘前市教育センターの所管となり、弘前市幼児ことばの教室として開館（4月1日） ○ 西目屋村の中学生を教育事務委託により東目屋中学校で受入れ開始(4月1日) ○ 教育委員に前田幸子氏が再任(5月20日) ○ 教育委員長に教育委員九戸眞樹氏を再選(5月20日) ○ 弘前運動公園野球場改築事業 工事期間：平成27年6月～平成29年6月 ○ 弘前市庁舎本館が国登録有形文化財に登録される（8月4日） ○ 津軽塗を市指定無形文化財(工芸技術)に指定(12月24日) ○ 紙漉沢獅子舞を市指定無形民俗文化財に指定(12月24日) ○ 三和小学校校舎を一部改築〔面積228㎡〕(1月21日) ○ 旧弘前藩諸士住宅(旧笹森家住宅)が国の重要文化財に指定される(2月9日) ○ 裾野小学校校舎を新築〔面積2891㎡〕(2月25日) ○ 自得小学校屋内運動場を増改築〔面積562㎡〕(3月7日) ○ 裾野小学校屋内運動場を新築〔面積911㎡〕(3月28日) ○ 修斉小学校、草薙小学校閉校(3月31日)
平成28年度	<ul style="list-style-type: none"> ○ 修斉小学校、草薙小学校を統合し、裾野小学校開校(4月1日) ○ 革秀寺のサルスベリ、弘前公園のネズコ、弘前公園のアイグロマツ、弘前公園最長寿のソメイヨシノが県天然記念物に指定される(4月18日) ○ 教育委員に澤田美彦氏が就任(5月20日) ○ 教育委員長に教育委員九戸眞樹氏を再選(5月20日) ○ 津軽塗が県技芸(工芸技術)に指定される(8月15日) ○ 珠洲焼経容器及び蓋石を市指定有形文化財(考古資料)に指定(11月4日) ○ 堂ヶ平経塚を市指定史跡に指定(11月4日) ○ 大成小学校にエレベータを設置（3月24日） ○ 第三中学校にエレベータを設置（3月25日）

年度	事 項
平成 29 年度	<ul style="list-style-type: none"> ○ 弘前図書館、岩木図書館、郷土文学館、こども絵本の森が指定管理による運営を開始(4月1日) 指定管理者：TRC・アップルウェーブ・弘前ペンクラブ共同事業体 ○ 平川家住宅(建造物)を市指定有形文化財(建造物)に指定(4月14日) ○ 教育委員に高木恵美子氏が就任(5月20日) ○ 教育委員長に教育委員九戸眞樹氏を再選(5月20日) ○ 津軽塗が国の重要無形文化財(工芸技術/漆芸)に指定される(10月2日) ○ 弘前市有漆林が文化庁の「ふるさと文化財の森」に設定(3月5日) ○ 百沢小学校閉校(3月31日)
平成 30 年度	<ul style="list-style-type: none"> ○ 「高岡の森弘前藩歴史館」開館(4月1日) ○ 市立小・中学校全校で小中一貫教育がスタート(4月1日) ○ 市立小・中学校28校でコミュニティ・スクールがスタート(4月1日) コミュニティ・スクール導入校：自得小学校、高杉小学校、城東小学校、文京小学校、千年小学校、 大和沢小学校、東目屋小学校、和徳小学校、時敏小学校、 第三大成小学校、石川小学校、松原小学校、北小学校、大成小学校、 裾野小学校、岩木小学校、常盤野小学校、相馬小学校、 東目屋中学校、第一中学校、第三中学校、石川中学校、北辰中学校、 裾野中学校、南中学校、津軽中学校、常盤野中学校、相馬中学校 ○ 常盤野小・中学校へ小規模特認校制度を導入(4月1日) ○ (株)青森銀行が青森銀行記念館(重要文化財旧第五十九銀行本店本館)を寄贈(4月2日) ○ 教育長に吉田健氏が就任(5月20日) ○ 教育委員に村谷要氏が就任(5月20日)

平成30年10月 発行

編集・発行 弘前市大字賀田一丁目1番地1
弘前市教育委員会

電 話 0172-82-1639
