

平成29年度

# 教 育 年 報

弘前市教育委員会



# 教育年報

## ～～ 目 次 ～～

---

弘前市の概要	1
教育委員会	5
学校教育	33
社会教育	74
文化	116
スポーツ	123
名簿	146
弘前市教育年表	159

---

1. 各表にはできる限り単位を明示していますが、単位が明らかな場合には省略しているものもあります。
2. 表中、実績はあるが集計をしていない、データがないなど数値が不明・不詳な場合には、「・・・」と表示しています。
3. 表中、実績がないものや表記上適当でない場合には、「－」と表示しています。



## 弘前市の概要

1. 市の沿革（弘前のおいたち）	1
2. 地名「ひろさき」の由来	1
3. 位置と地勢	2
4. 人口と世帯数	2
5. 市民憲章・市章・市の花・市の木	2
6. 友好都市	3
7. 市職員数	3
8. 学校の状況	4
9. 認定こども園数	4
10. 保育所・へき地保育所・児童館数	4



## 1. 市の沿革（弘前のおいたち）

弘前のまちは、戦国時代の津軽氏の台頭にはじまります。

南部氏の一族、南部光信は延徳3年（1491年）に種里（現・鱒ヶ沢町）に入部し、文亀2年（1502年）に大浦城を築城しました。その後、為信の代になって津軽一円を領有し、津軽氏を称しました。

初代藩主となった為信は、文禄3年（1594年）に堀越城に本居を移しますが、京都で客死します。その後2代藩主信枚（のぶひら）が、慶長16年（1611年）に弘前城を築き、城下町弘前が誕生しました。以後、明治維新までの約260年間、津軽地方の政治・経済・文化の中心として繁栄します。

12代藩主承昭（つぐあきら）のとき明治維新が起き、明治4年（1871年）7月、廃藩置県によって「弘前県」となりますが、9月には弘前県は青森県と改称され、県庁も弘前から青森へと移りました。

明治22年（1889年）4月に市町村制が実施され、全国30市とともに旧弘前市が、また、同じく旧相馬村が誕生しました。

明治27年（1894年）には弘前・青森間に鉄道が開通し、31年（1898年）に第八師団司令部が設置され軍都としての歩みを続け、大正10年（1921年）には官立弘前高等学校（現在の弘前大学）が開校しました。

弘前は、幸いにも戦災をまぬがれて終戦を迎え、昭和30・32年（1955・1957年）の市町村合併では、旧弘前市が周辺12町村と合併、昭和30年には当時の駒越村・大浦村・岩木村が合併し旧岩木村となり、その後、昭和36年（1961年）の町制施行で旧岩木町が誕生しました。さらに、平成18年2月27日、人口の減少や少子高齢化の進展、日常生活圏の拡大、行政ニーズの多様化・高度化、厳しい財政状況などの地方を取り巻く大きな環境の変化に対応し、これらの課題に的確に取り組み、住みよい地域社会を実現するため、弘前市、岩木町、相馬村の3市町村が合併し新しいまち「弘前」が誕生しました。

現在まで約400年の歴史を歩む弘前のまちは、お城とさくらに代表される数々の文化遺産と、恵まれた自然環境を土台に文化都市として発展し、現在では、弘前大学をはじめとした4大学と2短期大学、9の高等学校を有する東北屈指の学園都市として成長を遂げる一方、りんごと米の田園都市、全国一のりんご生産圏としての地歩を築いています。

## 2. 地名「ひろさき」の由来

弘前は、以前「高岡」とか「鷹岡（鷹ヶ岡）」と呼ばれていたということです。これは、城地が高台にあることや、昔は鷹が営巣していたところに由来があるようです。

高岡が弘前に改称された理由は、はっきりしていません。ひとつには、北海道への海上交通の要地で、その地勢が広大なところから「広崎」と呼び、それが「弘前」になったという説や、十三岬から松前までの海を「尾閭（びろ）」と呼び、十三岬を「尾閭ヶ崎」と呼んでいたのをとって「弘前」としたという説のほか、イギリス人チェンバレンが唱えたアイヌ語に起源があるという考え方もありますが、いずれも明らかではありません。「信枚君一代之自記」には、「弘前」という名称が用いられたのは、寛永5年（1628年）の8月20日からと記録されています。

～『弘前市史 藩政編』より～

### 3. 位置と地勢

弘前市は、青森県の西南部に位置し、総面積524.2k㎡の内陸型地域です。

東に奥羽山脈の八甲田連峰を望み、西に「津軽富士」と呼ばれる青森県最高峰の岩木山を有し、南には、秋田県にまたがり世界遺産に登録されている白神山地が連なります。山々に囲まれた平野部においては、白神山地に源を発し、やがては十三湖を経て日本海に注ぐ県内最大の流域面積を持つ一級河川岩木川が、約30kmにおよび北流しています。この岩木川には平川、浅瀬石川が合流し、流域の肥沃で広大な津軽平野は県内屈指の穀物生産地域を形成しています。また、平野周辺部の小高い丘陵地帯には、県の基幹農産物であるりんごの約4割を生産する樹園地が広がり、更には、その樹園地を取り巻くように山林地帯が伸び、緑豊かな自然環境に恵まれた地域となっています。

位 置	東経：140度9分～36分 北緯：40度28分～45分
標 高	市役所：44.4m
広 ぼ う	東西：37.6km 南北：32.7km
面 積	524.20k㎡

### 4. 人口と世帯数（平成27年10月1日国勢調査）※次回は平成32年

人 口	総数 177,411人 男 81,367人 女 96,044人
世 帯 数	71,152世帯
産業別就業人口	総数 85,719人 第一次産業 12,316人 第二次産業 13,579人 第三次産業 54,242人 注：総数には分類不能を含む。

### 5. 市民憲章・市章・市の花・市の木

市民憲章	岩木山（おやま）とお城に見守られ 春は 桜 夏は ねぶた 秋は りんご 冬は 雪 弘前 ひろさき あずましい ふるさと あふれる笑顔で 未来へ つなごう	平成23年の弘前城築城400年祭および合併5周年を機に、市民の皆さまにふるさとに対する誇りと愛着心を持っていただき、より一層の一体感をはぐくむとともに、まちづくりに対する市民意識の高揚を図ることを目的に、平成24年1月1日に弘前市民憲章を制定しました。
------	--	--

市 章	卍	卍（まんじ）は、藩政時代に津軽氏の旗印として用いられた由緒あるもので、功德・円満の意味で、吉祥万徳の相を表すといわれ、明治33年6月から旧弘前市の市章として用いられてきましたが、再び市章として制定されました。
-----	---	--



市の花	さくら	さくらは、弘前で日本一の春を演出し、4月23日から5月5日にかけてのさくらまつりには、全国から約200万人もの観光客が弘前を訪れます。
-----	-----	---

市の木	りんご	りんごは、健康と美容にも優れた効果があるといわれ、弘前では16万トン以上を収穫して全国の約20%を占め、日本一の生産量を誇ります。
-----	-----	---

注：平成18年2月27日の市町村合併に伴い、新たに市章、市の花、市の木が平成18年11月15日の合併記念式典において制定されました。また、平成24年1月1日に、新たに市民憲章が制定されました。

## 6. 友好都市

北海道 斜里町 (しゃりちょう)	<p>斜里町は、北海道の北東部に位置し、秀峰斜里岳を仰ぎ、雄大なオホーツク海と世界自然遺産の知床を擁する東北北海道を代表する観光地です。産業では、小麦などの畑作を中心とした農業、日本一の水揚げを誇る秋さけを中心とする漁業のまちです。</p> <p>文化4年(1807年)の津軽藩士の北方警備が縁となり、ねふたまつりや物産などの交流事業を行ってきており、平成18年11月に友好都市提携の盟約を締結しています。</p>
------------------------	---

群馬県 太田市 (おおたし)	<p>太田市は、群馬県の東南部に位置し、金山や利根川、渡良瀬川などの自然に恵まれ、清和源氏新田氏の故郷であるとともに、徳川家発祥の地とされる歴史あるまちです。産業では、自動車産業を中心とした北関東を代表する工業都市です。</p> <p>慶長5年(1600年)の関ヶ原の合戦の功績により、津軽藩に与えられた領地が縁となり、ねふたまつりや小・中学生の交流事業を行ってきており、平成18年11月に友好都市提携の盟約を締結しています。</p>
----------------------	---

## 7. 市職員数 (平成29年4月1日現在)

所 属	職員数 (人)	所 属	職員数 (人)
総数	1,428		
経営戦略部	96	相馬総合支所	15
財務部	140	市立病院	233
市民文化スポーツ部	87	会計課	11
健康福祉部	233	上下水道部	96
農林部	56	議会事務局	11
商工振興部	24	教育委員会	157
観光振興部	22	選挙管理委員会事務局	4
建設部	98	監査委員事務局	5
都市環境部	111	農業委員会事務局	13
岩木総合支所	16		

※会計課には会計管理者を含む。

※フルタイム再任用職員18人を含む。

### 8. 学校の状況 (平成28年5月1日現在：学校一覧)

区分	学校数 (校)				教員数 (人)		児童・生徒・学生数 (人)		
	総数	国立	公立	私立	本務者	兼務者	総数	男	女
総数	85	5	61	19	2,483		27,930	14,164	13,766
幼稚園	10	1	0	9	71		671	330	341
小学校	36	1	35	0	602		7,922	3,994	3,928
中学校	18	1	16	1	389		4,681	2,475	2,206
高等学校	11	0	7	4	468		6,198	3,093	3,105
大学	全日制	10	0	6	454		6,154	3,061	3,093
	定時制	1	0	1	14		44	32	12
聾学校	1	0	1	0	21		12	7	5
養護学校	3	1	2	0	148		261	170	91
短期大学	2	0	0	2	55		556	138	418
大学	4	1	0	3	729		7,629	3,957	3,672

※幼稚園には、幼稚園型認定こども園を含みます。

※「大学」に「放送大学」は含まれていません。

区分	学校数 (校)	教員数 (人)		生徒数 (人)		
		本務者	兼務者	総数	男	女
専修学校	8	80		781	209	572
専修学校 （看護・和裁・洋裁・栄養・情報処理・介護福祉・理容・美容）	看護	2	25	402	47	355
	和裁・洋裁	1	3	11	1	10
	栄養	1	14	45	15	30
	情報処理	2	19	169	90	79
	介護福祉	1	10	70	23	47
	理容・美容	1	9	84	33	51
各種学校	3	10		80	56	24
各種学校 （情報処理・高校・大学受験）	情報処理	1	2	0	0	0
	高校・大学受験	2	8	80	56	24

### 9. 認定こども園数 (平成28年4月1日現在)

幼保連携型	幼稚園型	保育所型
22	2	1

### 10. 保育所・へき地保育所・児童館数 (平成28年4月1日現在)

市立	私立	へき地保育所	児童館 児童センター
1	41	2	24

## 教育委員会

1. 委員	5
2. 教育委員会会議開催状況	5
3. 教育委員会会議以外の活動状況	7
4. 教育委員会行政組織運営図	9
5. 教育委員会職員数	10
6. 弘前市教育振興基本計画	11
7. 主な取組と主要事業	14
8. 弘前立小・中学校の教育改革に関する基本方針	25
9. 教育自立圏構築推進事業	27
10. 「弘前式」ICT活用教育推進事業	29
11. ひろさき教育創生市民会議	30
12. 教育費予算（当初予算）	31
(1) 一般会計予算	31
(2) 教育費項目別予算	32



## 1. 委員

平成 29 年 5 月 20 日現在

区分	氏名	委員任期	就任年月日
委員長	九戸眞樹	H26. 5. 20 ~ H30. 5. 19	H26. 5. 20 委員就任
委員長 職務代行者	前田幸子	H27. 5. 20 ~ H31. 5. 19	H23. 5. 20 委員就任
委員	澤田美彦	H28. 5. 20 ~ H32. 5. 19	H28. 5. 20 委員就任
委員	高木恵美子	H29. 5. 20 ~ H33. 5. 19	H29. 5. 20 委員就任
教育長	佐々木 健	H26. 5. 20 ~ H30. 5. 19	H26. 5. 20 委員就任

## 2. 平成 28 年 教育委員会会議開催状況

会議	開催日	内 容	
第 1 回	H28. 1. 13	報告第 1 号	臨時代理の報告について：平成 28 年度教育費予算案に対する意見申出について
第 2 回	H28. 2. 2	議案第 1 号	物損事故に係る損害賠償額の決定について
		議案第 2 号	弘前市文化財施設条例の一部を改正する条例案
		議案第 3 号	弘前市立公民館条例の一部を改正する条例案
		議案第 4 号	弘前市立郷土文学館条例の一部を改正する条例案
		議案第 5 号	弘前市立博物館条例の一部を改正する条例案
		議案第 6 号	指定管理者の指定について
第 3 回	H28. 2. 17	議案第 7 号	旧弘前市教育委員会の教育長の給与等に関する条例の一部を改正する条例案
		議案第 8 号	県費負担教職員に係る異動内申について
		議案第 9 号	県費負担教職員の懲戒処分の内申について
第 4 回	H28. 2. 25	議案第 10 号	弘前市立小・中学校通学区域改編協議会委員の委嘱について
		議案第 11 号	弘前市教育関係職員の給与等に関する条例の一部を改正する条例案の市長への送付について
第 5 回	H28. 3. 16	議案第 12 号	行政不服審査法の全部改正に伴う関係規則の整理に関する規則案
		議案第 13 号	弘前市指定文化財の指定解除について
		議案第 14 号	教育委員会管理職員に係る人事異動について
第 6 回	H28. 4. 7	報告第 2 号	臨時代理の報告について：弘前市教育委員会事務局組織規則等の一部改正について
		報告第 3 号	臨時代理の報告について：教育財産の取得申出について

		報告第4号	臨時代理の報告について：弘前市伝統的建造物群保存地区保存審議会委員の委嘱について
		議案第15号	教育財産の取得申出について
		議案第16号	史跡津軽氏城跡堀越城跡整備指導委員会委員の委嘱について
第7回	H28.4.27	報告第5号	臨時代理の報告について：工事請負契約の締結申出について
		議案第17号	弘前市いじめ防止等対策審議会委員の委嘱について
第8回	H28.5.12	報告第6号	臨時代理の報告について：弘前市教育支援委員会委員の委嘱について
		議案第18号	教育財産の取得申出について
		議案第19号	弘前市指定文化財の指定解除について
第9回	H28.5.20	組 織 会	委員長の選挙、委員長職務代行者の指定、席次の決定
		報告第7号	臨時代理の報告について：弘前市立小・中学校管理規則の一部改正について
		議案第20号	平成28年度教育費補正予算案に対する意見申出について
第10回	H28.6.6	議案第21号	ひろさき教育創生市民会議委員の委嘱について
		議案第22号	弘前市学校給食審議会委員の委嘱について
		議案第23号	教育財産の取得申出について
第11回	H28.7.15	議案第24号	弘前市奨学金貸与者の決定について
第12回	H28.7.27	議案第25号	平成28年度教育費補正予算案に対する意見申出について
		議案第26号	弘前市社会教育委員の委嘱について
		議案第27号	弘前市立図書館協議会委員の任命について
第13回	H28.8.29	議案第28号	弘前市立小・中学校の通学区域に関する規則の一部を改正する規則案
		議案第29号	弘前市指定文化財の指定解除について
第14回	H28.9.21	議案第30号	教育財産の取得申出について
		議案第31号	弘前市立博物館協議会委員の任命について
		議案第32号	弘前市文化財審議委員の委嘱について
第15回	H28.10.26	議案第33号	平成28年度教育に関する事務の管理及び執行の状況の点検及び評価報告書について
		議案第34号	教育財産の取得申出について
		議案第35号	弘前市指定文化財の指定について
		議案第36号	弘前市伝統的建造物群保存地区保存審議会委員の委嘱について
		議案第37号	平成28年度教育費補正予算案に対する意見申出について
第16回	H28.11.7	報告第8号	臨時代理の報告について：教育財産の取得申出について
		報告第9号	臨時代理の報告について：教育財産の取得申出について
		議案第38号	指定管理者の指定について
		議案第39号	指定管理者の指定について
第17回	H28.12.16	報告第10号	臨時代理の報告について：平成28年度教育費補正予算案に対する意見申出について

	報告第11号	臨時代理の報告について：旧弘前市教育委員会の教育長の給与等に関する条例の一部を改正する条例案の市長への送付について
	報告第12号	臨時代理の報告について：弘前市教育関係職員の給与等に関する条例の一部を改正する条例案の市長への送付について
	議案第40号	弘前市立郷土文学館運営委員会委員の委嘱について
	議案第41号	平成29年度教育費予算案に対する意見申出について
	議案第42号	職員の懲戒について

### 3. 教育委員会会議以外の活動状況

4月	あいさつ運動、ことばをかけて見守る運動 大成小学校（1人出席）、西小学校（1人出席） 裾野小学校入学式（4人出席） 小・中学校長会議（5人出席） 東北都市教育長協議会定期総会（1人出席） さくらまつり開会式（2人出席）
5月	市長と教育委員会の情報交換会（2人出席）
6月	教育委員会一般質問打合せ（5人出席） 平成28年第2回市議会定例会本会議（延べ12人出席） 学校訪問（高杉小学校、北辰中学校、フレンドシップルーム、ことばの教室、5人出席） 学校訪問（相馬小学校、相馬中学校、5人出席） 学校訪問（裾野小学校、裾野中学校、4人出席） 学校訪問（新和小学校、三和小学校、文京小学校、4人出席）
7月	青森県市町村教育委員会連絡協議会定期総会及び研修会（3人出席） 旧弘前偕行社保存修理委員会（1人出席） 自得小学校創立140周年記念式典（1人出席） 三和小学校創立140周年記念式典（1人出席） 新和小学校創立110周年記念式典（1人出席） 学校訪問（石川中学校、石川小学校、5人出席） 学校訪問（大和沢小学校、千年小学校、朝陽小学校、5人出席） 学校訪問（青柳小学校、小沢小学校、第四中学校、5人出席） 学校訪問（百沢小学校、常盤野小中学校、岩木小学校、5人出席） 学校訪問（船沢中学校、船沢小学校、小友小学校、5人出席） 学校訪問（西小学校、城西小学校、第三中学校、5人出席） 学校訪問（東目屋小学校、東目屋中学校、桔梗野小学校、4人出席）
8月	弘前ねぶたまつり（審査員として延べ2人出席） あいさつ運動、ことばをかけて見守る運動 福村小学校（1人出席）、和徳小学校（1人出席） 市長と教育委員会の情報交換会（2人出席） 平成28年第3回市議会定例会本会議（2人出席） 教育委員会一般質問打合せ（5人出席）
9月	平成28年第3回市議会定例会本会議（延べ10人出席）

10月	<p>青森県都市教育長協議会（1人出席）</p> <p>東北都市教育長協議会（1人出席）</p> <p>総合教育会議（4人出席）</p> <p>豊田小学校創立140周年記念式典（1人出席）</p> <p>小沢小学校創立140周年記念式典（1人出席）</p> <p>第五中学校創立50周年記念式典（1人出席）</p> <p>福村小学校創立140周年記念式典（1人出席）</p> <p>学校訪問（福村小学校、大成小学校、5人出席）</p> <p>学校訪問（堀越小学校、時敏小学校、5人出席）</p> <p>学校訪問（三省小学校、自得小学校、新和小学校、5人出席）</p> <p>学校訪問（城東小学校、北小学校、3人出席）</p>
11月	<p>学校訪問（第三大成小学校、第五中学校、5人出席）</p> <p>学校訪問（豊田小学校、南中学校、5人出席）</p> <p>学校訪問（松原小学校、附属特別支援学校、5人出席）</p> <p>学校訪問（東小学校、東中学校、4人出席）</p> <p>学校訪問（致遠小学校、和徳小学校、5人出席）</p> <p>学校訪問（第一中学校、4人出席）</p> <p>学校訪問（附属小学校、附属中学校、津軽中学校、5人出席）</p> <p>学校訪問（第二中学校、5人出席）</p> <p>学校訪問（第一養護学校、第二養護学校、4人出席）</p> <p>裾野小学校開校・校舎落成記念式典（3人出席）</p> <p>千年小学校創立140周年記念式典（2人出席）</p> <p>青柳小学校創立140周年記念式典（1人出席）</p> <p>平成28年第4回市議会定例会本会議（2人出席）</p> <p>教育委員会一般質問打合せ（4人出席）</p>
12月	<p>平成28年第4回市議会定例会本会議（延べ10人出席）</p> <p>弘前子ども議会（2人出席）</p>
1月	<p>二十歳の祭典（4人出席）</p>
2月	<p>平成29年第1回市議会定例会本会議（延べ6人出席）</p> <p>市長と教育委員会の情報交換会（2人出席）</p> <p>教育委員会一般質問打合せ（5人出席）</p>
3月	<p>平成29年第1回市議会定例会本会議（延べ6人出席）</p> <p>中学校卒業式（延べ2人出席）</p> <p>小学校卒業式（延べ6人出席）</p>



# 4. 教育委員会行政組織運営図

平成29年4月1日現在

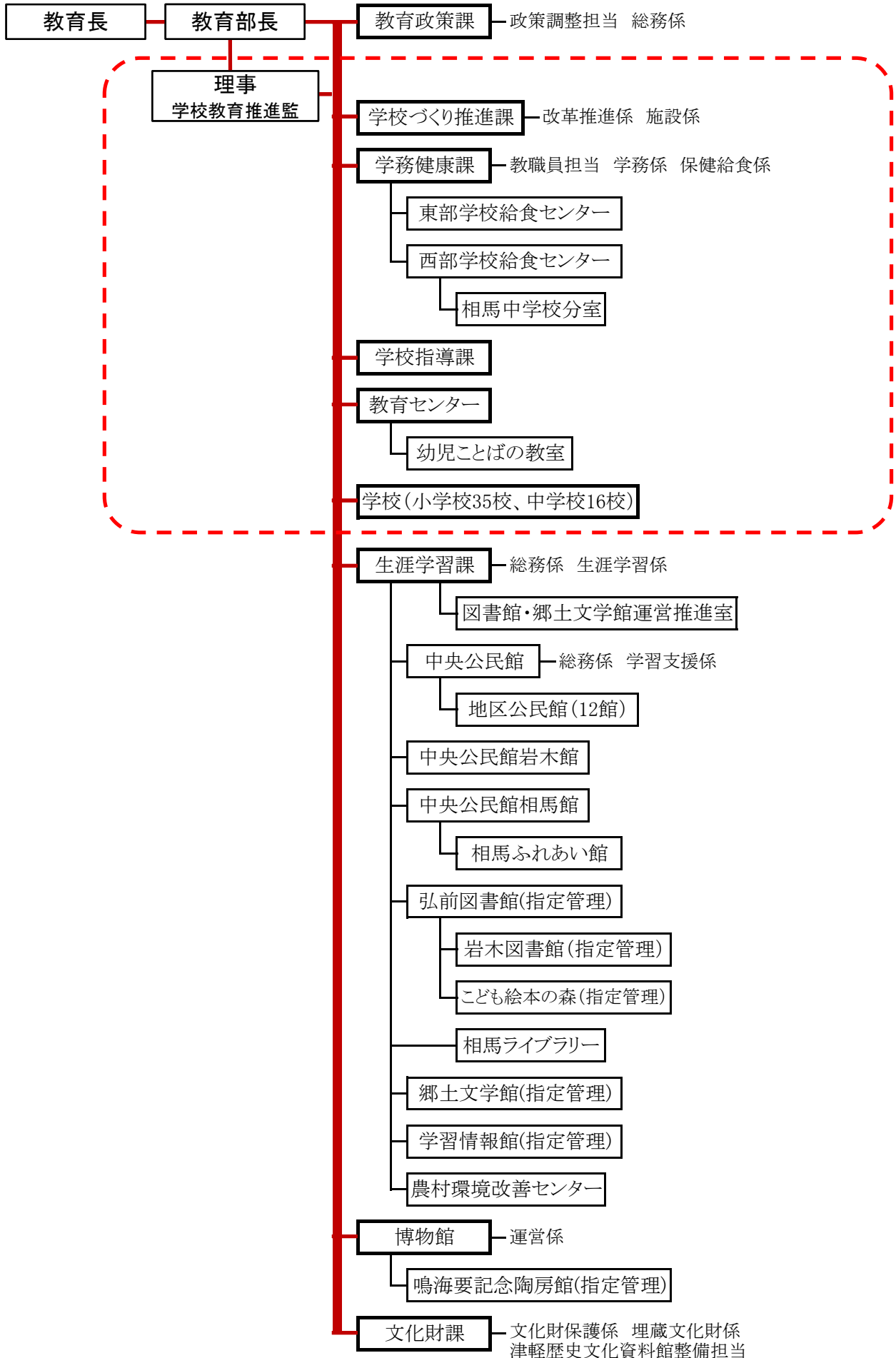

## 5. 教育委員会職員数（平成29年4月1日現在）

区 分		職 員（人）	非常勤等職員（人）
職 員 総 数		152	264
	教 育 政 策 課	13	1
	学 校 づ く り 推 進 課	11	1
	学 務 健 康 課	16	8
	東 部 学 校 給 食 セ ン タ ー	1	1
	西 部 学 校 給 食 セ ン タ ー	1	5
	学 校 指 導 課	8	20
	生 涯 学 習 課	8	1
	図 書 館 ・ 郷 土 文 学 館 運 営 推 進 室	3	8
	文 化 財 課	15	9
	中 央 公 民 館	11	3
教 育 施 設	地 区 公 民 館	0	81
	中 央 公 民 館 岩 木 館	2	9
	中 央 公 民 館 相 馬 館	2	8
	相 馬 ラ イ ブ ラ リ ー	0	0
	博 物 館	6	4
	教 育 セ ン タ ー	11	22
	学 校	小 学 校	31
中 学 校	13	16	

注1：教育政策課の人数には教育部長、学校教育推進監、教育政策課付職員を含む。

注2：県費負担職員は除き、兼務職員は人数に入れていない。

注3：非常勤等職員には、小学校の臨時講師、再任用職員を含む。

注4：中央公民館岩木館に岩木文化センター職員を含む。

注5：中央公民館相馬館に相馬ふれあい館職員を含む。

注6：相馬ライブラリーは中央公民館相馬館職員が兼務している。

## 6. 弘前市教育振興基本計画



### (1) 計画策定にあたって

#### ①計画策定の背景

国では、平成25年6月に、「社会を生き抜く力の養成」など、生涯の各段階を貫く四つの教育の基本的方向性を示した第2期教育振興基本計画を策定しました。また、青森県においても、平成25年12月に「青森県基本計画未来を変える挑戦」を策定し、その教育関連部分を青森県教育振興基本計画に位置づけ、青森県及び青森県教育委員会が一体となった政策・施策を進めることとしました。

当市においては、今後、急激に進む少子高齢化や人口減少、財政状況の逼迫など、地域の総合的な活力の低下が予想されることから、それらに早急に対応するため、前計画の計画期間を前倒しして、新しい弘前市総合計画である「弘前市経営計画」を策定しました。

弘前市教育委員会としては、国及び青森県の動き、さらには市の上位計画である総合計画が、長期的な地域づくりの目標を掲げ新しい計画へ移行することを受け、弘前市経営計画と教育施策の整合性を図るとともに、多様性を尊重した教育を更に充実させるため、現行計画の終了を待たず、新たな弘前市教育振興基本計画を策定しました。

新たな計画は、前計画における取組の成果や課題を検証するとともに、学校教育に関する施策に、市立小・中学校長等の意見を反映させながら、質の高い教育、活力ある教育活動の保障を目指し策定したものです。

## ②計画の位置づけ

この計画は、教育基本法第17条第2項に規定される、地方公共団体が策定する教育振興のための施策に関する基本的な計画で、弘前市の教育が目指す基本的な方向や具体的な施策・取組を総合的かつ体系的に示した中期的な計画となっています。

また、弘前市が目指す長期的なまちづくりの目標や将来都市像、及び4年間の市政全般にわたる政策推進の指針を掲げた「弘前市経営計画」の教育及び人づくりに関する政策と連動し、今後取り組むべき教育政策・施策について、整合性を図りながら策定したものです。

## ③計画期間

計画期間は、市の上位計画である「弘前市経営計画」との整合性を考慮し、平成26年度から平成29年度までの4年間とします。

なお、計画期間中であっても、法改正及び市の上位計画の改編、また、様々な社会情勢の変化により新たに対応すべき教育課題等が生じた場合は、適宜、見直しを行っていくこととします。

## (2) 弘前市が目指す教育

### 「より新しい自分をつくる（創る）」教育を目指します。

学習やスポーツ、文化活動などあらゆる生命の営みにおいて、一人一人の子どもや大人が自分らしさを生かし、自己を深め、高め、広げて、「より新しい自分」を創ることを支援します。

「個をつくる（創る）」教育を進めるための適切な環境づくりに努め、今を、そしてこれからの時代を生き抜く力を備えた人を育みます。

### 「これまでと今、そしてこれからをつなぐ（繋ぐ）」教育を目指します。

これまで長く受け継がれてきた伝統・文化、ともに歩む精神、磨いてきた知恵や技術を次の世代に伝えます。

「時代をつなぐ（繋ぐ）」教育を通して、新しい未来を切り拓く人を育みます。

### 「心と心をつむぐ（紡ぐ）」教育を目指します。

学校と家庭、学校と地域など、関係する人や機関それぞれが学び合い、支え合いながら、協働して大きな織物を作り上げるように、社会全体で教育に取り組みます。

「心と心をつむぐ（紡ぐ）」教育を通して、生命を尊重し、望ましい人間関係を築くために、互いの心を大切に織り込みながら新しい社会づくりに取り組む人を育みます。

## (3) 施策の方向性と展開

弘前市の教育が目指す姿を実現するためには、全庁的な取組とともに、学校、家庭、地域などが共通理解のもとで相互に連携協力し、社会全体で取り組むことが必要です。このことを踏まえ、目指す姿の実現に向けて4つの「施策の基本方向」を定めるとともに、それぞれの基本方向を具体化するための目標を掲げ、計画的な推進に取り組みます。

#### (4) 計画の推進に向けて

本計画を効果的かつ着実に推進するため、本市教育の実態把握（Research）により立案した計画（Plan）に沿って施策を実施（Do）するとともに、定期的な事業の自己点検とその結果に基づく成果や課題を評価・検証（Check）し、施策にフィードバック（Act）させるRPDCAサイクルの考え方に基づき、継続的に改善を図っていきます。

また、本計画は、市の上位計画である「弘前市経営計画」の教育施策と連動していることから、毎年度実施する進捗状況の点検及び評価については、弘前市経営計画の施策・事務事業の評価も含めて実施します。

7. 主な取組と主要事業

施策体系図

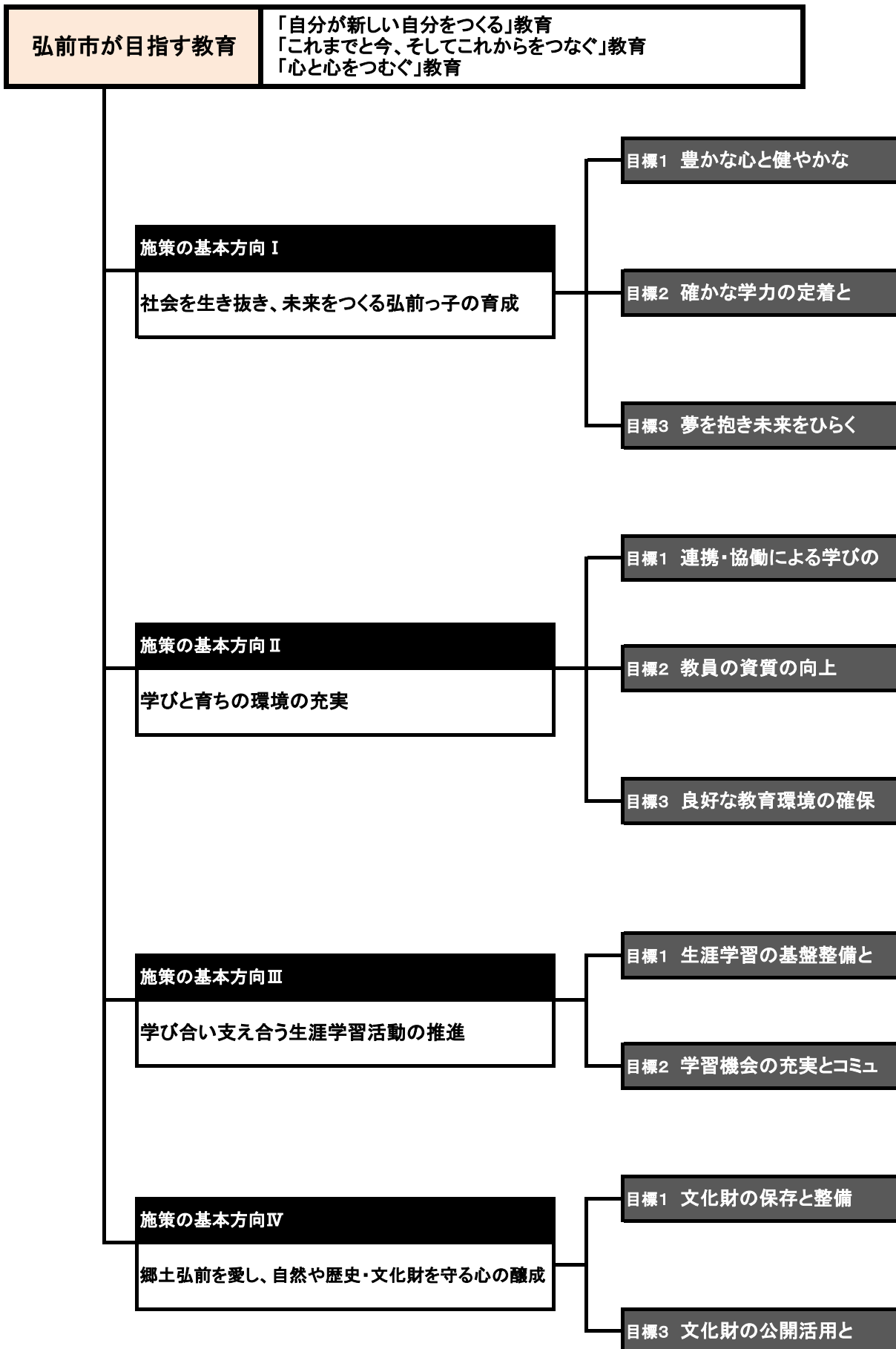

		経営計画			
		戦略	政策		
体の育成	<ul style="list-style-type: none"> <li>施策1 豊かな心を育成する教育活動の充実</li> <li>施策2 健やかな体を育成する教育活動の充実</li> </ul>	ひとづくり	Ⅱ 子どもの学び		
向上	<ul style="list-style-type: none"> <li>施策1 よくわかる授業づくりの推進</li> <li>施策2 学力の向上に向けた取組の推進</li> <li>施策3 時代に対応する教育の推進</li> </ul>				
青少年の育成	<ul style="list-style-type: none"> <li>施策1 生きる力を育む地域活動の支援</li> <li>施策2 豊かな情操と夢を育む事業の展開</li> </ul>				
環境	<ul style="list-style-type: none"> <li>施策1 学校・家庭・地域が共に支える環境づくり</li> <li>施策2 共生社会に向けた教育基盤の確立</li> </ul>				
	<ul style="list-style-type: none"> <li>施策1 指導力を高め、自己目標を実現する教員の育成</li> <li>施策2 教育課題の解決を目指す研究活動の推進</li> </ul>				
	<ul style="list-style-type: none"> <li>施策1 安全・安心な学びの環境の整備</li> <li>施策2 学習意欲を引き出す学びの環境の確保</li> <li>施策3 就学等の支援</li> </ul>				
充実	<ul style="list-style-type: none"> <li>施策1 生涯学習推進体制の充実</li> <li>施策2 社会教育施設等の整備と効果的な運営</li> </ul>			Ⅲ 多様な学び	
ニティづくりの推進	<ul style="list-style-type: none"> <li>施策1 生涯学習社会を目指す多様な学習機会の創出と提供</li> <li>施策2 市民の自主的な学習活動の支援と協働によるコミュニティづくり</li> </ul>				
	<ul style="list-style-type: none"> <li>施策1 文化財の保存と管理</li> <li>施策2 文化財の整備の推進</li> </ul>				まちづくり
伝承	<ul style="list-style-type: none"> <li>施策1 文化財情報の公開・発信の充実</li> <li>施策2 文化財を活用した学習等の充実</li> <li>施策3 地域に根ざした文化遺産の保存と伝承</li> </ul>			ひとづくり	Ⅲ 多様な学び

## 施策の基本方向Ⅰ 社会を生き抜き、未来をつくる弘前っ子の育成

### 目標1 豊かな心と健やかな体の育成

#### 施策1 豊かな心を育成する教育活動の充実

No.	平成29年度事業	備考
1	フレンドシップ事業【計画】	計画
2	「子どもの笑顔を広げる弘前市民条例」啓発事業【計画】	計画
3	弘前私立幼稚園連合会研修事業費補助金【計画】	計画
4	弘前市教育フェスティバル事業【計画】	計画
5	学級経営講座	関連
6	スクールカウンセラー配置事業	
7	弘前地区小学校生徒指導連絡協議会事業費補助金、弘前市中学校生徒指導連絡協議会事業費補助金	関連
8	生徒指導支援事業	関連
9	情報モラル等啓発事業	関連
10	こども悩み相談事業	関連
11	不登校に関する事例研修会	
12	合宿による不登校・問題行動等改善プログラム事業	関連
13	道徳教育研修講座	
14	心の教室相談員配置事業	関連

#### 施策2 健やかな体を育成する教育活動の充実

No.	平成29年度事業	備考
1	健康教育推進事業【計画】	計画
2	アレルギー対応食提供事業【計画】	計画
3	小学校スポーツテスト調査研究、中学校スポーツテスト調査研究（新体力テストの集計・分析・活用）【計画】	計画
4	地域スポーツアシスタント事業【計画】	計画
5	学校給食賄材料地元産品利用促進事業	関連
6	学校体育関係各種研修会	関連
7	弘前地区中学校体育大会運営事業費補助金	関連
8	青森県、東北及び全国中学校体育大会派遣事業費補助金	関連
9	中学校体育指導強化事業費補助金	関連
10	小学校連合体育大会運営事業費補助金	関連



## 目標2 確かな学力の定着と向上

### 施策1 よくわかる授業づくりの推進

No.	平成29年度事業	備考
1	計画訪問【計画】	計画
2	「弘前式」ICT活用教育推進事業【計画・総合戦略】	計画
3	社会科副読本作成	関連
4	ICT支援員派遣事業	関連
5	ICT活用教育研究事業	関連

### 施策2 学力の向上に向けた取組の推進

No.	平成29年度事業	備考
1	学力向上対策事業【計画】	計画
2	指導主事研修	関連

### 施策3 時代に対応する教育の推進

No.	平成29年度事業	備考
1	英語教育推進事業【計画・総合戦略】	計画
2	中学生国際交流学習事業【計画・総合戦略】	計画
3	わくわく科学実験事業【計画】	計画
4	外国語活動支援員派遣事業【計画・総合戦略】	計画
5	帰国・外国人児童生徒日本語指導支援事業	関連
6	理科観察実験支援事業	関連
7	弘前市少年少女発明クラブ事業費補助金	関連
8	学校運営要項作成	関連
9	全国小・中学校教育の動向調査研究委託	関連
10	プラネタリウム学習投影	関連
11	弘前子ども議会	関連

### 目標3 夢を抱き未来をひらく青少年の育成

#### 施策1 生きる力を育む地域活動の支援

No.	平成29年度事業	備考
1	子ども会活動推進事業【計画】	計画
2	子ども会リーダー養成事業（2年に1回）【計画】	計画
3	弘前市子どもの祭典（実行委員会）支援事業【計画】	計画
4	弘前市少年教育指導員派遣事業【計画】	計画
5	弘前市ガールスカウト弘前地区委員会事業費補助金	関連
6	弘前市相馬子ども会育成協議会事業費補助金	関連
7	弘前市子どもの祭典共催負担金	関連
8	新春子ども会親切カルタ大会運営支援	関連

#### 施策2 豊かな情操と夢を育む事業の展開

No.	平成29年度事業	備考
1	演劇ワークショップ事業【計画】	計画
2	アーティスト体験ワークショップ事業【計画】	計画
3	ブックスタート事業【計画】（指定管理）	計画
4	児童劇観劇教室【計画】	計画
5	中学生×医師交流プログラム【計画】	計画
6	「ひろさき記（まんじ）学」新設事業【計画】	計画
7	弘前市・太田市青少年交流事業（2年に1回）	関連
8	ウィークエンド子どもクラブ事業	関連
9	子どもクラブ事業	関連
10	キッズ☆ワールド運営支援	関連
11	少年教育事業（地区公民館）	関連
12	子どもの読書活動推進関係事業（指定管理）	関連

## 施策の基本方向Ⅱ 学びと育ちの環境の充実

### 目標1 連携・協働による学びの保障

#### 施策1 学校・家庭・地域が共に支える環境づくり

No.	平成29年度事業	
1	教育自立圏構築推進事業【計画】	計画
2	ひろさき教育創生市民会議【計画】	計画
3	小中一貫教育システム推進事業【計画】	計画
4	放課後子ども教室事業【計画】	計画
5	小・中学校特色ある学校づくり事業	関連
6	学校評議員制度	関連
7	伝統文化学習講座	関連

#### 施策2 共生社会に向けた教育基盤の確立

No.	平成29年度事業	
1	インクルーシブ教育システム構築事業【計画・総合戦略】	計画
2	特別支援教育支援員配置事業【計画】	計画
3	特別支援教育体制推進事業【計画】	計画
4	障がい児幼児教育事業【計画・総合戦略】	計画
5	緊急的学習支援人配置事業	計画
6	教育支援委員会専門員研修会	
7	就学事務の手引き作成	
8	特別支援教育総合研修会兼特別支援教育コーディネーター養成研修会	
9	特別支援学級等経営要覧作成	

## 目標2 教員の資質の向上

### 施策1 指導力を高め、自己目標を実現する教員の育成

No.	平成29年度事業	備考
1	弘前市教育委員会教職員研修・講座【計画】	計画
2	校内研修支援訪問（要請訪問）【計画】	計画
3	校内研修講師派遣事業	関連
4	造形教育推進事業	関連
5	初任者研修「ふるさとの教育研修」	関連

### 施策2 教育課題の解決を目指す研究活動の推進

No.	平成29年度事業	備考
1	研究指定校研究委託事業【計画】	計画
2	学校運営研修会	計画
3	研修集録作成	関連
4	弘前地区小学校教育研究協議会研修事業費補助金、弘前市中学校教育研究会研修事業費補助金	関連
5	教育ノート作成	
6	魅力ある学校づくり調査研究事業	関連
7	造形教育調査研究委員会	関連

### 目標3 良好な教育環境の確保

#### 施策1 安全・安心な学びの環境の整備

No.	平成29年度事業	備考
1	緊急メールシステム	
2	小・中学校屋根改修事業	
3	小学校トイレ改修事業	
4	小・中学校蛍光灯安定器処分事業	
5	小・中学校屋外運動場整備事業	

#### 施策2 学習意欲を引き出す学びの環境の確保

No.	平成29年度事業	備考
1	小学校少人数学級拡充事業【計画・総合戦略】	計画
2	私立高等学校教育振興費補助事業【計画】	計画
3	私立幼稚園教材費補助事業【計画】	計画
4	小・中学校統廃合準備事業	関連
5	小・中学校図書整備事業	関連
6	小・中学校理科教育設備整備事業	関連
7	小・中学校特別支援教育設備整備事業	関連
8	小・中学校教材整備事業	関連
9	教職員の多忙化対策（学校事務の効率化）事業	関連
10	小規模特認校新設準備事業【計画】	追加

#### 施策3 就学等の支援

No.	平成29年度事業	備考
1	学用品再利用推進事業【計画】	計画
2	小・中学校就学援助【計画】	計画
3	小・中学校特別支援教育就学奨励費補助【計画】	計画
4	奨学金貸付事業	関連
5	入学準備金貸付事業	関連
6	私立幼稚園就園奨励費補助事業	関連
7	小・中学校通学費補助金	関連
8	相馬小学校スクールバス運行及び車両管理業務	関連
9	東目屋小学校及び東目屋中学校児童生徒スキー学習に係るバス運行委託事業	関連
10	弥生地区児童送迎業務委託料	関連
11	裾野小学校スクールバス運行業務	関連
12	第二中学校スクールバス運行業務	関連
13	多子家族学校給食費支援事業【計画】	関連

## 施策の基本方向Ⅲ 学び合い支え合う生涯学習活動の推進

### 目標1 生涯学習の基盤整備と充実

#### 施策1 生涯学習推進体制の充実

No.	平成29年度事業	備考
1	社会教育関係職員等研修事業【計画】	計画
2	弘前市連合婦人会事業費補助金【計画】	計画
3	弘前市連合父母と教師の会事業費補助金【計画】	計画
4	弘前市化学への招待事業費補助金	関連
5	弘前地区小学校文化連盟事業費補助金	関連
6	弘前市中学校文化連盟事業費補助金	関連
7	弘前市小・中学校文化連盟事業費補助金	関連
8	学校管理下外親子安全保険事業費補助金	関連

#### 施策2 社会教育施設等の整備と効果的な運営

No.	平成29年度事業	備考
1	「いのっち」活用事業【計画】	計画
2	古文書デジタル化推進事業【計画】	計画
3	農村環境改善センター整備事業	関連
4	農村環境改善センター管理事業	関連
5	弘前市総合学習センター整備事業	関連
6	弘前市総合学習センター管理事業	関連
7	公民館施設整備事業	関連
8	中央公民館岩木館管理運営事業	関連
9	中央公民館相馬館管理運営事業	関連
10	相馬ふれあい館管理運営事業	関連
11	追手門広場維持管理事業	関連
12	図書館および郷土文学館運営事業（指定管理）	関連
13	博物館管理運営事業	関連
14	鳴海要記念陶房館運営事業	関連

## 目標2 学習機会の充実とコミュニティづくりの推進

### 施策1 生涯学習社会を目指す多様な学習機会の創出と提供

No.	平成29年度事業	備考
1	市民講座事業（中央公民館）【計画】	計画
2	地区公民館社会教育事業【計画】	計画
3	学区まなびい講座支援事業【計画】	計画
4	弘前大学との地域づくり連携事業【計画】	計画
5	プラネタリウム事業	関連
6	青年の学習活動活性化事業	関連
7	成人教育事業	関連
8	各種講習会（図書館）	関連
9	やすらぎ館セミナー相馬熟（ココジユク）	関連
10	福寿大学	関連
11	紙漉き体験事業	関連
12	万年青大学	関連
13	ふるさと青少年教育事業	関連
14	子育てサロン「岩木ぴよぴよひろば」	関連
15	家庭教育ミニセミナー（中央公民館岩木館）	関連
16	成人式事業	関連

### 施策2 市民の自主的な学習活動の支援と協働によるコミュニティづくり

No.	平成29年度事業	備考
1	キッズネットクラス運営支援【計画】	計画
2	ピュアフレンズ支援事業【計画】	計画
3	文化センターフェスティバル支援事業【計画】	計画
4	公民館まつり（地区公民館）【計画】	計画
5	公民館クラブ活動支援（地区公民館）	関連
6	相馬地区文化祭	関連
7	文化グループの支援・育成事業	関連
8	岩木地区レクリエーション大会補助金	関連
9	ねっとワーク・いわき関連事業	関連
10	花いっぱい運動	関連
11	ボランティア活動支援・協働事業（図書館）	関連

## 施策の基本方向Ⅳ 郷土弘前を愛し、自然や歴史・文化財を守る心の醸成

### 目標1 文化財の保存と整備

#### 施策1 文化財の保存と管理

No.	平成29年度事業	備考
1	重要文化財等修理事業補助【計画・総合戦略】	計画
2	指定文化財管理事業補助【計画】	計画
3	伝統的建造物群保存地区修理修景事業費補助【計画】	計画
4	仲町伝統的建造物群保存地区樹木保存事業補助	関連
5	市内遺跡発掘調査事業	関連
6	建造物調査事業	関連
7	大石武学流庭園調査・活用事業	関連
8	瑞楽園管理事業	
9	太宰治まなびの家事業	
10	旧市立図書館管理事業	

#### 施策2 文化財の整備の推進

No.	平成29年度事業	備考
1	史跡津軽氏城跡堀越城跡整備事業【計画・総合戦略】	計画
2	津軽歴史文化資料展示施設等整備事業【計画・総合戦略】	計画
3	旧弘前市立図書館整備事業	計画
4	重要文化財説明板等整備事業	計画

### 目標2 文化財の公開活用と伝承

#### 施策1 文化財情報の公開・発信の充実

No.	平成29年度事業	備考
1	文化財施設公開事業【計画・総合戦略】	計画
2	世界遺産登録推進事業【計画・総合戦略】	計画
3	古文書デジタル化推進事業【計画】（再掲）	計画

#### 施策2 文化財を活用した学習等の充実

No.	平成29年度事業	備考
1	史跡等公開活用事業【計画・総合戦略】	計画
2	大森勝山遺跡公開活用事業【計画】	計画

#### 施策3 地域に根ざした文化遺産の保存と伝承

No.	平成29年度事業	備考
1	津軽塗技術保存伝承事業【計画】	計画
2	無形民俗文化財用具修理事業補助【計画】	計画
3	民俗文化財指定文化財候補団体補助事業	計画



## 8. ～地域とともにある学校づくりに向けて～

### 弘前市立小・中学校の教育改革に関する基本方針

平成27年8月に「弘前市立小・中学校の教育改革に関する基本方針」を策定しました。

この基本方針では、児童生徒の良好な教育環境を確保することにより、質の高い義務教育と活力ある教育活動を保障するために、三つの観点で基本的な方向性を示しています。

#### ① 「夢を育む独自の教育自立圏の形成」

義務教育9年間を貫く学びと育ちの環境づくりと、地域とともにある学校の実現に向け、これまで以上に学校、家庭、地域、行政が連携、協働し、義務教育9年間を見通した仕組みづくりや取り組みを一層充実させていくために、中学校区を基盤に「教育自立圏」を構築していきます。そして、この教育自立圏内の教育機能の強化を図るために、新たに小中一貫教育システムや（仮称）地域学校協働システムを含むコミュニティ・スクールの構築を図ります。

#### ② 「教育上望ましい集団活動が実践できる環境の整備」

少人数の学校の場合には、児童生徒に対してきめ細やかな指導ができるよさがあります。一方で、ある程度の人数がいる学校の場合には、一定の集団規模が確保されることで多様な人間関係を構築する力を身につけさせることができ、お互いに切磋琢磨できる環境の中で活動意欲や社会性が育ちやすいなどのよさがあります。

このように、双方で様々なメリットはありますが、教育委員会では子供たちの教育環境には、適正な教員数を確保し、集団の中で学ぶことができるように環境を整えていくことが必要であると考えています。このことから、小学校では1学級33人の少人数学級編制を維持しつつ学年1学級以上、中学校では学年2学級以上の学級数を目指し、あらゆる方策を講じていきます。なお、地域の事情や地理的条件などにより、このような環境づくりが難しい学校につきましては、保護者や地域と十分に話し合いながら進めていきます。

#### ③ 「安全・安心な環境の整備」

通学区域について生じる課題は、保護者の意見や地域の実態を十分把握しながら、通学路の安全の確保や小学校と中学校の連携など、様々な観点から総合的に検討し、必要に応じて通学区域などを見直します。

また、校舎の老朽化については、危険箇所の改修を優先的に進めるほか、ファシリティマネジメントの考え方を踏まえながら学校施設の長寿命化や有効活用に努めていきます。

また、この基本方針に基づき、全16中学校区が抱える検討が必要な課題とその対応案も併せて作成し、この案をたたき台にしながら各中学校区又は各小学校区での地域意見交換会を開催し、保護者や地域住民との意見交換を行ってきました。

この各中学校区の検討課題と対応案では、検討する目安として期間を三つに分類しています。

- 【短期】 3年以内に検討する課題
- 【中期】 6年以内に検討する課題
- 【長期】 長期的視点から今後検討する課題

◆ 主な検討内容

○ 全市中学校区共通の検討課題と対応案

- 【短期】 ・ 中学校区を基盤とした教育自立圏の形成  
～小中一貫教育システム・学校支援システムの構築～
- ・ I C Tの整備及び教員の研修  
(児童生徒用タブレット型端末の整備の検討は【中期】)

○ 個別の検討課題と対応案（中学校区ごとに異なる課題）

- 【短期】 ・ 5つの中学校区（7小学校）の統合案
- ・ 通学区域と学区外就学許可基準の対象地域の見直し
- ・ 中学校における教員の免許教科外の指導の解消及び合同授業の実施
- 【中期】 ・ 施設一体型小中一貫校の開設
- 【長期】 ・ 中学校区の再編

## 9. 教育自立圏構築推進事業

### ～「夢実現ひろさき教育創生事業」から「教育自立圏」の構築へ～

#### (1) 教育自立圏構築推進事業とは

小中一貫教育システム（※1）とコミュニティ・スクール（※2）を含む地域学校協働システム（※3）を具体的な手段として、中学校区を基盤とした自立的で持続可能な教育機能を有した圏域「教育自立圏（※4）」を構築します。

- ※1 小中一貫教育とは、小中連携教育のうち、小・中学校が目指す子ども像を共有し、9年間を通じた教育課程を編成し、系統的な教育を目指す教育であり、当市の実情に合った形で徐々に進めていくため、「システム」を付け加え、その概念を広く捉えています。
- ※2 保護者や地域の住民が一定の権限と責任を持って学校運営に参画する「学校運営協議会」を設置している学校を指します。
- ※3 保護者や地域の住民が、学校支援の応援団として学校に関わりやすくする仕組みです。
- ※4 弘前市教育委員会の造語です。学校・家庭・地域が各々の役割と責任をもって、連携・協働し子どもの健やかな成長に向かって主体的に関わっていく、自立的・持続可能な教育機能を有した圏域（中学校区）を意味したものです。

#### (2) これまでの経緯

「弘前市教育振興基本計画」（H26.6 策定）では、

- ①より自らが新しい自分をつくる（創る）教育
- ②これまでと今、そしてこれからをつなぐ（繋ぐ）教育
- ③心と心をつむぐ（紡ぐ）教育

の三つの「つ」を弘前市が目指す教育として掲げ、これを実現するためには、学校、家庭、地域などが共通理解のもとで連携・協働し、社会全体で弘前市の教育に取り組むことが必要であるとしています。

「夢実現ひろさき教育創生事業」は、市内16の中学校区を単位に、すべての小・中学校が家庭や地域と一体となって交流・連携教育に取り組むことで「義務教育9年間を貫く“学びと育ち”の環境づくり」と「地域とともにある学校の実現」を目指すもので、平成24年度より取り組んできました。

平成27年8月に「弘前市立小・中学校の教育改革に関する基本方針」を策定し、子どもたちのより良い教育環境を整えるため、

- ①夢を育む独自の教育自立圏（中学校区）を形成します。
- ②教育上望ましい集団活動が実践できる環境を整えます。
- ③安全・安心な環境を整えます。

三つの基本方針を定めました。

(3) 平成 27 年度夢実現ひろさき教育創生事業の総括

各中学校区に設置している連携組織を中心に、小・中学校間や地域との協働・連携した様々な取組を実施し、「子どもの笑顔を広げる弘前市民条例～いじめや虐待のないまちづくりを目指して～」に基づき、地域の役割として「あいさつ運動、ことばをかけて見守る運動」と「保護者・地域への授業公開」を連携組織の共通活動として実施しました。

教育委員会の事業支援として、連携組織に対し小中連携教育推進事業費補助金を交付し、学校、家庭、地域の交流・連携が推進されました。

(4) 平成 28 年度の取組

I 調査研究校による実践的調査研究（平成 28 年度～平成 29 年度）

- ①小中一貫教育システムについて
- ②コミュニティ・スクールについて
- ③（仮称）地域学校協働システムについて

II 小中一貫教育システム推進事業

これまでの小中連携組織を中心とした「夢実現ひろさき教育創生事業」での取組は、教育自立圏が構築されるまでは、この事業で引き続き取り組みます。将来的には小中一貫教育システム移行を視野に、より一層、学校・地域・家庭の連携・協働を進めていきます。

(5) 教育自立圏イメージ

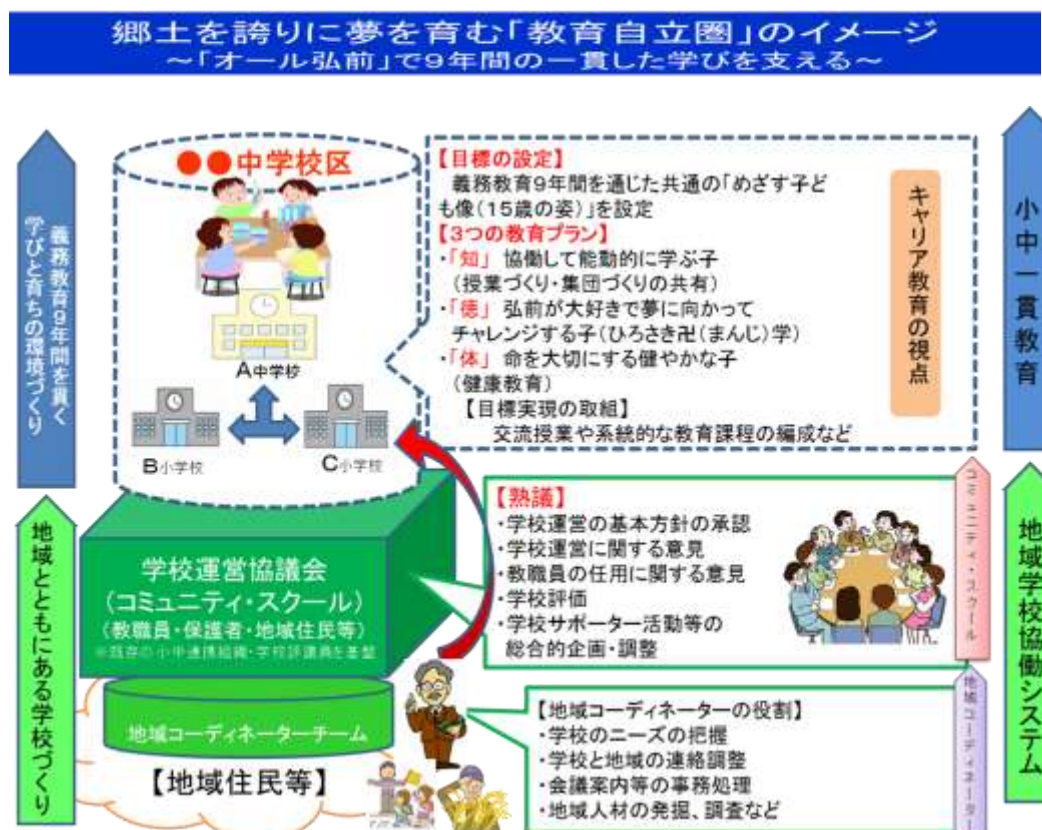

## 10. 「弘前式」ICT活用教育推進事業～個と集団が生きる授業を目指して～

当市ではこれまで、ICT活用教育として、子どもたちのコンピュータ操作方法の習得、情報活用能力の育成などを行ってきましたが、今後は更に、ICTの活用を視点とした授業改善・授業づくりが求められています。

そこで、教育委員会では、平成26年度に調査研究を行い、「よくわかる授業づくり」と「どの子ども共に学べる環境づくり」を目指し、「弘前式」ICT活用教育推進事業に取り組むこととしました。

この事業では、実物投影機・電子黒板機能付きプロジェクター・教員用タブレット型端末に校内無線LANをセットにした『「弘前式」ICT3点セット』を全ての教室に整備し、インクルーシブ教育の理念を基に、無理負担なく、ツールとして日常的にICT機器を活用できるよう、ICT支援員によるサポートを受けながら、ICT活用授業に取り組むことで、目指す姿に近づくことを狙いとしております。

### 【取組状況】

<平成27年度>

- ・モデル校による調査研究の実施及びICT活用推進モデルルームの開設  
モデル校：弘前市立大成小学校、相馬小学校、第三中学校、相馬中学校

整備状況：「弘前式」ICT3点セット 50セット

大成小学校 16セット 相馬小学校 9セット

第三中学校 18セット 相馬中学校 3セット

モデルルーム 4セット

ICT支援員：2名配置。授業支援のほか、教材作成、授業提案などを実施。

※民間からの寄付金を財源として、常盤野小中学校教育環境整備等事業として「弘前式」ICT3点セット等の整備やICT支援員による支援を実施。

<平成28年度>

- ・モデル校による調査研究の実施（2年目）
- ・モデル校以外の全ての学校に、実物投影機及び電子黒板機能付きプロジェクターを学級数の1/3の割合で整備（179セット）

## 1.1. ひろさき教育創生市民会議

弘前市が目指すべき教育の姿や施策の方向性、子どもの育ちと学びを推進する教育システムに関することなどについて協議します。また、協議した内容については、教育委員会事務局で検討し、取り組みが可能なものは施策に反映していきます。

市民会議は、「いじめ防止対策推進法」施行を受け、国で定める「いじめ問題対策連絡協議会」として位置づけられており、いじめ虐待の未然防止について話し合うこととしています。

### <平成28年度 開催実績>

開催日	会場	出席者数 (欠席者数)	会議の議題
①平成28年 6月29日(水)	中央公民館 岩木館	26人 (6人)	<ul style="list-style-type: none"> <li>・ひろさき卍(まんじ)学について</li> <li>・弘前市におけるいじめ、虐待の現状及び防止に向けた取組状況について</li> </ul>
②平成28年 10月7日(金)	中央公民館 岩木館	20人 (12人)	<ul style="list-style-type: none"> <li>・児童生徒に伝えたい「ひろさき」について ～ひろさき卍(まんじ)学テキスト骨子案～</li> <li>・携帯電話・スマートフォンの市内共通使用ルールについて ～「児童生徒のインターネット利用に関する調査」集計結果から～</li> </ul>
③平成29年 2月16日(木)	中央公民館 岩木館	22人 (10人)	<ul style="list-style-type: none"> <li>・チャレンジ卍(まんじ)について報告</li> <li>・児童生徒の携帯電話・スマートフォンの使用に関する共通使用ルールについて報告</li> <li>・討議「オール弘前でいじめや虐待のないまちづくりを進めるには」</li> </ul>

## 12. 教育費予算（当初予算）

### （1）一般会計予算

#### ○歳入予算

（単位：千円、％）

款 別	平成28年度		平成29年度		対前年度比	
	予 算 額	構成比	予 算 額	構成比	増 減 額	増減率
1 市 税	19,841,591	24.7	20,011,770	25.7	170,179	0.9
2 地 方 譲 与 税	565,000	0.7	552,000	0.7	△13,000	△2.3
3 利 子 割 交 付 金	27,000	0.0	18,000	0.0	△9,000	△33.3
4 配 当 割 交 付 金	86,000	0.1	58,000	0.1	△28,000	△32.6
5 株 式 等 譲 渡 所 得 割 交 付 金	41,000	0.1	23,000	0.0	△18,000	△43.9
6 地 方 消 費 税 交 付 金	3,320,000	4.1	3,296,000	4.2	△24,000	△0.7
7 ゴルフ場利用税交付金	6,000	0.0	6,000	0.0	0	0.0
8 自動車取得税交付金	85,000	0.1	88,000	0.1	3,000	3.5
9 国有提供施設等所在市町村助成交付金	300	0.0	300	0.0	0	0.0
10 地方特例交付金	62,000	0.1	65,000	0.1	3,000	4.8
11 地 方 交 付 税	19,460,000	24.2	18,460,000	23.7	△1,000,000	△5.1
12 交通安全対策特別交付金	34,000	0.1	31,000	0.1	△3,000	△8.8
13 分担金及び負担金	692,709	0.9	674,892	0.9	△17,817	△2.6
14 使用料及び手数料	1,201,702	1.5	1,248,062	1.6	46,360	3.9
15 国 庫 支 出 金	15,154,601	18.8	14,617,888	18.8	△536,713	△3.5
16 県 支 出 金	5,262,564	6.5	5,602,217	7.2	339,653	6.5
17 財 産 収 入	88,409	0.1	80,862	0.1	△7,547	△8.5
18 寄 附 金	26,823	0.0	150,122	0.2	123,299	459.7
19 繰 入 金	996,017	1.2	1,656,714	2.1	660,697	66.3
20 繰 越 金	100,000	0.1	100,000	0.1	0	0.0
21 諸 収 入	3,094,284	3.9	3,092,873	4.0	△1,411	0.0
22 市 債	10,315,000	12.8	8,007,300	10.3	△2,307,700	△22.4
歳 入 合 計	80,460,000	100.0	77,840,000	100.0	△2,620,000	△3.3

#### ○歳出予算

（単位：千円、％）

款 別	平成28年度		平成29年度		対前年度比	
	予 算 額	構成比	予 算 額	構成比	増 減 額	増減率
1 議 会 費	413,657	0.5	418,488	0.5	4,831	1.2
2 総 務 費	8,079,876	10.0	6,530,782	8.4	△1,549,094	△19.2
3 民 生 費	30,651,452	38.1	31,698,064	40.7	1,046,612	3.4
4 衛 生 費	5,909,860	7.3	5,239,623	6.7	△670,237	△11.3
5 労 働 費	73,138	0.1	59,881	0.1	△13,257	△18.1
6 農 林 水 産 業 費	2,325,386	2.9	1,803,282	2.3	△522,104	△22.5
7 商 工 費	3,924,263	4.9	3,969,698	5.1	45,435	1.2
8 土 木 費	10,168,150	12.6	9,119,980	11.7	△1,048,170	△10.3
9 消 防 費	2,297,962	2.9	2,340,013	3.0	42,051	1.8
10 教 育 費	8,231,840	10.2	8,055,471	10.4	△176,369	△2.1
11 災 害 復 旧 費	2,000	0.0	2,000	0.0	0	0.0
12 公 債 費	8,332,416	10.4	8,552,718	11.0	220,302	2.6
13 予 備 費	50,000	0.1	50,000	0.1	0	0.0
歳 出 合 計	80,460,000	100.0	77,840,000	100.0	△2,620,000	△3.3

## (2) 教育費項目別予算

(単位：千円、%)

区 分	平成28年度		平成29年度		対前年比	
					増減額	増減率
一 般 会 計	80,460,000		77,840,000		△2,620,000	△3.3
教 育 費 (一般会計に占める割合)	8,231,840 (10.2)	構成比 100.0	8,055,471 (9.9)	構成比 100.0	△176,369	△2.1
1. 教育総務費	881,749	10.7	932,839	11.6	51,090	5.8
1 教育委員会費	6,841	—	6,816	—	△25	△0.4
2 事務局費	508,386	—	556,933	—	48,547	9.5
3 教育指導費	168,586	—	192,199	—	23,613	14.0
4 教育センター費	197,936	—	176,891	—	△21,045	△10.6
2. 小学校費	1,189,114	14.4	979,593	12.2	△209,521	△17.6
1 学校管理費	881,353	—	847,287	—	△34,066	△3.9
2 教育振興費	66,924	—	61,936	—	△4,988	△7.5
3 学校建設費	240,837	—	70,370	—	△170,467	△70.8
3. 中学校費	614,924	7.5	562,772	7.0	△52,152	△8.5
1 学校管理費	460,608	—	459,464	—	△1,144	△0.2
2 教育振興費	71,942	—	68,433	—	△3,509	△4.9
3 学校建設費	82,374	—	34,875	—	△47,499	△57.7
4. 社会教育費	1,842,783	22.4	2,832,304	35.1	989,521	53.7
1 社会教育総務費	222,172	—	223,713	—	1,541	0.7
2 文化財保護費	751,578	—	1,658,130	—	906,552	120.6
3 公民館費	236,331	—	238,544	—	2,213	0.9
4 図書館費	255,236	—	273,374	—	18,138	7.1
5 博物館費	104,226	—	102,180	—	△2,046	△2.0
6 文化会館費	122,277	—	157,938	—	35,661	29.2
7 郷土文学館費	18,132	—	15,534	—	△2,598	△14.3
8 市民会館費	80,276	—	78,071	—	△2,205	△2.7
9 市民文化交流館費	52,555	—	84,820	—	32,265	61.4
5. 保健体育費	3,703,270	45.0	2,747,963	34.1	△955,307	△25.8
1 保健体育総務費	208,227	—	226,008	—	17,781	8.5
2 体育施設費	2,068,302	—	1,164,130	—	△904,172	△43.7
3 学校保健費	204,851	—	111,684	—	△93,167	△45.5
4 学校給食総務費	605,915	—	644,250	—	38,335	6.3
5 学校給食材料費	615,975	—	601,891	—	△14,084	△2.3



# 学校教育

1. 市立小・中学校施設一覧	33
2. 児童・生徒、園児数一覧	35
3. 計画訪問の概要（平成28年度）	38
4. 要請訪問の概要（平成28年度）	39
5. 学力に関する調査の実施について	40
6. 教職員研修一覧（平成28年度）	41
7. 学校指導課・教育センター関連 刊行物等一覧（平成28年4月～平成29年3月）	50
8. フレンドシップルーム（平成28年度）	50
9. こども悩み相談電話（平成28年度）	51
10. 心の教室相談員活動状況（平成28年度）	52
11. スクールカウンセラーの配置について（平成28年度）	52
12. 弘前市教育支援委員会会議審議件数（平成28年度）	53
13. 幼児ことばの教室	54
14. 特色ある学校一覧	55
15. 外国語指導助手及び外国語活動支援員活用状況（平成28年度）	58
16. 就学・就園援助事業	59
17. 中学校卒業後の状況	60
18. 児童生徒の身長・体重・座高の平均値	61
19. 児童生徒の体力・運動能力の平均値	62
20. 疾病異常被患率	64
21. 学校給食	68
22. 学校体育施設開放状況	70



# 1. 市立小・中学校施設一覧 (平成29年5月1日現在)

## ○小学校

学 校 名	所 在 地 電 話	児童数	学級数	教職 員数	施 設 概 要 校舎・土地等面積(㎡)	創 立 年 月 日
1 自得小学校	鬼沢字菖蒲沢 109-4 98-2221	85	8	15	校舎2,150 屋体559 土地7,941	明治9年6月7日
2 小友小学校	小友字宇田野 1140 93-2118	47	5	10	校舎2,088 屋体860 土地18,104	明治20年5月7日
3 三和小学校	三和字川合 251-2 93-2117	44	5	11	校舎1,701 屋体726 土地11,910	明治9年11月28日
4 新和小学校	青女子字桜畑 292-4 73-2673	59	8	14	校舎2,908 屋体926 土地19,635	明治39年12月17日
5 高杉小学校	高杉字神原 7-1 95-2014	154	8	15	校舎3,412 屋体915 土地18,125	昭和38年4月1日
6 船沢小学校	細越字早稲田 42 96-2120	104	8	14	校舎2,597 屋体589 土地14,641	明治20年5月7日
7 三省小学校	中崎字野脇 142-2 95-2219	50	5	11	校舎1,884 屋体587 土地13,135	明治20年7月15日
8 致遠小学校	浜の町北一丁目 7-1 34-3251	390	17	29	校舎5,869 屋体1,488 土地29,759	明治20年5月26日
9 城東小学校	大久保字西田 105-40 32-4054	285	14	25	校舎4,592 屋体1,098 土地23,763	昭和32年10月1日
10 福村小学校	福村一丁目 1-1 27-6679	410	17	29	校舎4,676 屋体707 土地26,940	明治9年10月30日
11 豊田小学校	豊田一丁目 4-1 27-7820	387	16	28	校舎3,900 屋体1,160 土地23,647	明治9年9月9日
12 堀越小学校	門外一丁目 3-3 27-4869	432	19	28	校舎4,932 屋体1,143 土地20,697	明治18年6月1日
13 文京小学校	中野一丁目 1-1 32-5866	313	15	27	校舎5,138 屋体1,184 土地18,643	昭和39年4月1日
14 千年小学校	小栗山字川合 119-7 87-2012	306	13	24	校舎3,538 屋体683 土地14,628	明治9年9月9日
15 大和沢小学校	狼森字天王 12-1 87-2234	46	5	12	校舎2,034 屋体858 土地20,246	昭和33年4月1日
16 小沢小学校	大開二丁目 5-1 88-3016	288	14	23	校舎4,814 屋体1,200 土地24,079	明治9年9月19日
17 青柳小学校	悪戸字村元 7-2 32-4600	43	5	10	校舎1,990 屋体707 土地13,230	明治9年8月23日
18 東目屋小学校	桜庭字清水流 39 86-2011	61	7	14	校舎3,003 屋体569 土地11,100	昭和5年11月27日
19 和徳小学校	代官町 107-3 32-0725	266	14	25	校舎4,855 屋体1,267 土地18,298	明治7年1月8日
20 時敏小学校	宮園一丁目 5-1 34-3255	359	15	26	校舎6,509 屋体1,195 土地24,603	明治7年4月10日
21 城西小学校	新町 236-1 32-0247	213	10	20	校舎4,238 屋体1,105 土地20,138	明治16年10月1日
22 第三大成小学校	富田町 47 32-2846	280	12	22	校舎4,880 屋体1,111 地域174 土地17,826	昭和30年4月1日
23 朝陽小学校	在府町 36 32-3647	162	9	20	校舎3,915 屋体1,093 土地13,897	明治6年10月1日
24 桔梗野小学校	桔梗野二丁目 21 32-4078	295	14	25	校舎4,312 屋体734 土地21,739	昭和24年9月1日
25 石川小学校	石川字庄司川添 19-1 92-2110	151	7	16	校舎3,532 屋体907 土地29,015	明治10年11月30日
26 西小学校	茜町三丁目 2-1 34-1355	158	8	18	校舎3,993 屋体775 土地19,442	昭和47年4月1日
27 松原小学校	松原東二丁目 17 87-5900	231	10	20	校舎4,138 屋体980 土地18,840	昭和54年4月1日
28 東小学校	城東中央五丁目 6-1 27-1588	355	15	22	校舎4,682 屋体994 土地22,132	昭和57年4月1日
29 北小学校	青山三丁目 15-1 33-6780	293	13	22	校舎5,575 屋体1,093 地域150 土地22,475	平成3年4月1日
30 大成小学校	御幸町 13-1 32-2591	289	15	33	校舎5,433 屋体1,126 地域203 土地15,199	平成14年4月1日

学校名		所在地 電 話	児童数	学級数	教職 員数	施設概要 校舎・土地等面積(㎡)	創立年月日
31	裾野小学校	十面沢字響 293 99-7131	71	6	15	校舎2,891 屋体911 土地32,560	平成28年4月1日
32	百沢小学校	百沢字寺沢95 83-2110	10	2	7	校舎2,310 屋体1,007 土地27,244	明治9年6月22日
33	岩木小学校	五代字前田451 82-3008	462	20	35	校舎7,075 屋体1,533 土地50,802	昭和47年4月1日
34	常盤野小学校	常盤野字湯の沢45-4 83-2047	4	2	7	校舎1,052 屋体139 土地17,167	昭和27年3月31日
35	相馬小学校	黒滝字二ノ松本2-4 84-3107	151	9	16	校舎3,614 屋体1,193 土地26,253	昭和52年4月1日
計			7,254	370	688	校舎134,307 屋体32,977 土地727,853	地域527

○中学校

学校名		所在地 電 話	生徒数	学級数	教職 員数	施設概要 校舎・土地等面積(㎡)	創立年月日
1	新和中学校	種市字小島57-2 73-2276	98	4	13	校舎3,363 屋体708 土地22,577	昭和22年4月21日
2	船沢中学校	富栄字浅井名1 96-2130	60	3	12	校舎2,325 屋体747 地域205 土地24,973	昭和22年4月21日
3	東目屋中学校	桜庭字清水流63-3 83-2015	61	5	17	校舎2,601 屋体712 土地18,030	昭和22年4月1日
4	第一中学校	和徳町363-13 32-3949	662	24	49	校舎8,863 屋体1,544 地域210 土地32,154	昭和22年4月1日
5	第二中学校	平岡町72 32-4607	471	15	35	校舎6,682 屋体1,524 地域251 土地31,597	昭和22年4月22日
6	第三中学校	豊原一丁目3-3 32-2361	474	17	42	校舎7,601 屋体1,513 地域329 土地45,282	昭和22年4月22日
7	第四中学校	樹木五丁目2-6 32-5244	426	15	34	校舎7,020 屋体1,500 地域198 土地32,454	昭和22年4月1日
8	第五中学校	川先二丁目4-1 27-3064	392	15	31	校舎4,559 屋体1,278 地域290 土地31,654	昭和41年4月1日
9	石川中学校	石川字庄司川添19-1 92-3310	102	4	14	校舎3,237 屋体740 土地24,757	昭和22年4月22日
10	北辰中学校	高杉字五反田191 95-2019	112	6	18	校舎2,857 屋体697 土地22,835	昭和44年4月1日
11	裾野中学校	十面沢字湯ヶ森40 93-2219	35	5	15	校舎2,614 屋体735 土地19,251	昭和57年4月1日
12	南中学校	原ヶ平字山中20-13 88-1441	294	11	27	校舎5,809 屋体1,319 地域203 土地28,462	昭和59年4月1日
13	東中学校	末広三丁目2-1 26-0575	391	14	35	校舎5,355 屋体1,293 地域200 土地29,976	平成4年4月1日
14	津軽中学校	五代字早稲田478 82-3004	212	8	18	校舎6,024 屋体1,784 土地34,548	昭和24年3月19日
15	常盤野中学校	常盤野字湯の沢45-4 83-2047	4	2	7	校舎1,877 屋体901 小中学校併設	昭和27年3月31日
16	相馬中学校	紙漉沢字山越48 84-2312	66	3	12	校舎3,708 屋体1,259 地域957 共同225 土地22,778	昭和22年3月29日
計			3,860	151	379	校舎74,495 屋体18,254 土地421,328	地域2,843 共同225

注1：教職員数は学校基本調査による。(講師を含む。)

注2：施設面積は施設台帳による。

## 2. 児童・生徒、園児数一覧（平成29年5月1日現在）

○小学校

（単位：学級、人）

区 分		1年	2年	3年	4年	5年	6年	特別支援	計	
1	自得小学校	学級数	1	1	1	1	1	2	8	
		児童数	17	14	12	10	9	18	5	85
2	小友小学校	学級数	1	1	複	1	1	複	1	5
		児童数	10	9	5	11	4	7	1	47
3	三和小学校	学級数	1	1	1	複	1	複	1	5
		児童数	8	6	3	10	7	9	1	44
4	新和小学校	学級数	1	1	1	1	1	1	2	8
		児童数	9	7	12	12	10	7	2	59
5	高杉小学校	学級数	1	1	1	1	1	1	2	8
		児童数	26	26	22	26	25	26	3	154
6	船沢小学校	学級数	1	1	1	1	1	1	2	8
		児童数	19	20	17	13	18	13	4	104
7	三省小学校	学級数	1	1	複	1	1	1	0	5
		児童数	4	9	6	6	15	10	0	50
8	致遠小学校	学級数	2	2	3	3	2	2	3	17
		児童数	63	52	74	71	63	61	6	390
9	城東小学校	学級数	2	2	2	2	2	2	2	14
		児童数	45	41	52	43	42	54	8	285
10	福村小学校	学級数	2	3	2	2	3	3	2	17
		児童数	62	72	66	61	72	70	7	410
11	豊田小学校	学級数	2	2	2	2	3	3	2	16
		児童数	47	64	58	65	74	69	10	387
12	堀越小学校	学級数	2	3	3	3	3	3	2	19
		児童数	61	73	73	67	79	74	5	432
13	文京小学校	学級数	2	2	2	2	2	2	3	15
		児童数	38	55	54	44	64	48	10	313
14	千年小学校	学級数	2	2	2	1	2	2	2	13
		児童数	56	43	57	34	62	49	5	306
15	大和沢小学校	学級数	1	1	複	1	1	1	0	5
		児童数	5	9	7	8	9	8	0	46
16	小沢小学校	学級数	2	2	2	2	2	2	2	14
		児童数	40	37	54	51	55	46	5	288
17	青柳小学校	学級数	1	1	複	1	1	1	0	5
		児童数	6	7	4	9	8	9	0	43
18	東目屋小学校	学級数	1	1	1	1	1	複	2	7
		児童数	10	11	8	14	4	11	3	61
19	和徳小学校	学級数	2	2	1	2	2	2	3	14
		児童数	35	45	34	43	48	50	11	266
20	時敏小学校	学級数	2	2	2	2	2	2	3	15
		児童数	60	59	54	55	53	63	15	359
21	城西小学校	学級数	1	1	1	1	1	2	3	10
		児童数	27	35	27	38	39	43	4	213
22	第三大成小学校	学級数	2	2	2	1	2	1	2	12
		児童数	44	51	48	40	53	35	9	280
23	朝陽小学校	学級数	1	1	1	1	1	1	3	9
		児童数	27	26	24	30	22	25	8	162
24	桔梗野小学校	学級数	2	2	2	2	2	2	2	14
		児童数	41	43	51	45	53	53	9	295

区 分		1年	2年	3年	4年	5年	6年	特別支援	計
25	石川小学校	学級数	1	1	1	1	1	1	7
		児童数	33	19	21	22	27	24	5
26	西小学校	学級数	1	1	1	1	1	1	8
		児童数	27	29	24	26	24	26	2
27	松原小学校	学級数	1	1	2	1	2	1	10
		児童数	36	27	44	39	42	39	4
28	東小学校	学級数	3	2	2	2	2	2	15
		児童数	69	56	47	60	52	67	4
29	北小学校	学級数	2	2	2	2	2	1	13
		児童数	49	45	48	53	54	38	6
30	大成小学校	学級数	2	2	2	2	2	2	15
		児童数	46	45	46	44	44	50	14
31	裾野小学校	学級数	1	1	1	1	1	1	6
		児童数	14	11	15	9	8	14	0
32	百沢小学校	学級数	0	0	1	0	1	複	2
		児童数	0	0	2	0	4	4	0
33	岩木小学校	学級数	3	3	2	3	3	3	20
		児童数	74	71	63	87	68	83	16
34	常盤野小学校	学級数	0	1	0	複	1	複	2
		児童数	0	1	0	1	1	1	0
35	相馬小学校	学級数	1	1	1	1	1	1	9
		児童数	14	21	25	24	32	30	5
市立小学校計		学級数	51	53	48	49	56	49	370
		児童数	1,122	1,139	1,157	1,171	1,244	1,234	187
弘前大学教育学部 附属小学校		学級数	3	3	3	3	3	3	21
		児童数	84	103	90	83	102	90	0
小学校計		学級数	54	56	51	52	59	52	391
		児童数	1,206	1,242	1,247	1,254	1,346	1,324	187

注1：附属小学校は、普通学級18学級に加え複式学級3学級あり。

注2：「特別支援」とは特別支援学級のことであり、「知的障害」「難聴」「自閉症・情緒障害」「病弱・身体虚弱」「弱視」「肢体不自由」がある。

○中学校

(単位：学級、人)

区 分		1年	2年	3年	特別支援	計	
1	新和中学校	学級数	1	1	1	1	4
		生徒数	33	33	31	1	98
2	船沢中学校	学級数	1	1	1	0	3
		生徒数	12	18	30	0	60
3	東目屋中学校	学級数	1	1	1	2	5
		生徒数	20	15	24	2	61
4	第一中学校	学級数	7	6	6	5	24
		生徒数	202	224	216	20	662
5	第二中学校	学級数	5	4	4	2	15
		生徒数	153	155	159	4	471
6	第三中学校	学級数	5	5	4	3	17
		生徒数	142	167	152	13	474
7	第四中学校	学級数	4	4	4	3	15
		生徒数	128	145	142	11	426
8	第五中学校	学級数	5	4	4	2	15
		生徒数	135	121	131	5	392

区 分		1年	2年	3年	特別支援	計	
9	石川中学校	学級数	1	1	1	1	4
		生徒数	33	35	33	1	102
10	北辰中学校	学級数	1	2	1	2	6
		生徒数	35	45	28	4	112
11	裾野中学校	学級数	1	1	1	2	5
		生徒数	5	13	14	3	35
12	南中学校	学級数	3	3	3	2	11
		生徒数	92	112	85	5	294
13	東中学校	学級数	4	4	4	2	14
		生徒数	125	126	133	7	391
14	津軽中学校	学級数	2	2	2	2	8
		生徒数	60	68	80	4	212
15	常盤野中学校	学級数	1	1	複	0	2
		生徒数	1	2	1	0	4
16	相馬中学校	学級数	1	1	1	0	3
		生徒数	15	28	23	0	66
市立中学校計		学級数	43	41	38	29	151
		生徒数	1,191	1,307	1,282	80	3,860
弘前大学教育学部 附属中学校		学級数	5	5	5	0	15
		生徒数	161	161	164	0	486
私 立	弘前学院 聖愛中学校	学級数	1	1	1	0	3
		生徒数	20	27	18	0	65
中 学 校 計		学級数	49	47	44	29	169
		生徒数	1,372	1,495	1,464	80	4,411

○幼稚園（幼稚園型認定こども園を含む）

（単位：人）

区 分		満3歳児	3歳児	4歳児	5歳児	計	
弘前大学教育学部附属幼稚園		園児数	0	19	27	29	75
私 立	柴田幼稚園	園児数	0	27	28	40	95
	弘前文化学院文化幼稚園	園児数	1	60	38	74	173
	弘前カトリック幼稚園	園児数	0	14	20	25	59
	明星幼稚園	園児数	0	13	16	14	43
	養生幼稚園	園児数	0	30	31	28	89
	弘前明の星幼稚園	園児数	0	5	12	12	29
	若草幼稚園	園児数	0	9	5	8	22
	ひばり幼稚園（認定こども園）	園児数	0	8	8	16	32
	弘前みなみ幼稚園（認定こども園）	園児数	0	14	17	10	41
幼 稚 園 合 計		園児数	1	199	202	256	658

### 3. 計画訪問の概要（平成 28 年度）

#### (1) 訪問の趣旨

弘前市教育基本振興計画に基づき、教育委員会事務局では各所管事務事業に関して学校訪問を実施している。このうち学校指導課が実施する計画訪問は、弘前市教育委員会の学校教育指導の方針と重点を踏まえ、教育課程、学習指導、生徒指導など学校教育指導について学校と連携しながら一層の充実を図るために、指導主事が計画的あるいは必要に応じて学校を訪問し、指導・助言をするものである。

#### (2) 主な現状と課題

- ・学校運営説明では、校長の経営理念に基づいた今年度の運営方針、重点事項、学校教育課題とその解決、学力向上等について、具体的に丁寧な説明があった。
- ・R－PDCAサイクルに基づき、実態把握、分析を丁寧に行い、日々の教育活動の改善、実践に生かす体制が多く学校でとられている。
- ・諸計画、表簿については、全体的によく整備されていた。また、学校要覧への教育課程の届出書の指導の方針は、全ての学校で掲載されている。
- ・授業のねらいを明確にした授業が増えている。しかし、児童生徒の課題意識を高めているかどうかについては達成が十分ではないことから、引き続き授業改善の必要がある。
- ・計画訪問時の授業では、導入に時間をかけすぎたり、話し合いや発表に時間をかけすぎたりして、まとめや振り返りを予定していても時間内に収めることができていないことが多く見られた。まとめや振り返りが着実に行われるように徹底する必要がある。
- ・協働的な学びを意識した授業が行われているが、依然として、教師と児童生徒の一問一答型の授業が見られることから、子ども同士の話し合いなど、学び合う活動を充実させた授業づくりが望まれる。
- ・全国学力・学習状況調査学校質問紙調査結果から見ると、ICTを活用した教え合い学び合う学習や課題発見・解決型の学習指導を行ったと回答した学校は、小学校65.7%（全国68.4%、県67.5%）、中学校60.0%（全国56.7%、県44.4%）となっている。今後とも、どの子も分かる授業づくりの視点から、授業のユニバーサルデザイン化についての理解を図りながら、一層の授業改善が必要である。
- ・ほとんどの学校では、児童生徒が安心して過ごせる集団づくりに努めている。生徒指導の三機能を意識した集団づくり、授業づくりを推し進めてきた成果と言える。さらに、話し合いのルールやスキルを身に付け、課題を主体的、協働的に解決できる集団づくりに努める必要がある。

学習指導参観の観点		よく行われている	あまり行われていない
①	授業のねらいを明確にして、課題意識を高めている。	73%	27%
②	協働的な学びが大切にされている。	61%	39%
③	まとめや振り返りが大切にされている。	18%	82%
④	ICTの活用を含め、授業のユニバーサルデザイン化がなされている。	61%	39%
⑤	一人の意見を学級みんなが認めるなど安心して過ごせる集団がつくられている。	82%	18%
⑥	話し合いのルールやスキルを身に付け、課題を主体的、協働的に解決できる集団がつくられている。	49%	51%



#### 4. 要請訪問の概要（平成 28 年度）

(1)延べ訪問総数 109 件（小教研、中教研等の要請 68 件を除く）

内訳 ○講義・演習等学習会の総数 小学校 11 件 中学校 1 件

○授業研究・協議会の総数 小学校 57 件 中学校 40 件

【表 研修教科・領域等要請訪問数】

	国語	社会	算数 数学	理科	生活	外国語 英語	音楽	図工 美術	技術 家庭	保健 体育	道徳	特活	総合	特別 支援	その他
小学校	19	2	20	1	2	3	0	2	0	3	2	0	2	6	6
中学校	7	4	3	7		7	4	2	1	1	1	1	0	1	2

(2)各校の校内研修の現状等について

##### ①研究主題について

28 年度は、研修主題や副題、仮説に「自ら学ぶ、主体的、進んで」といった意欲面に関する言葉を用いている学校は、31 校（小 20、中 11）、「学び合い、伝え合い」といったかかわりに関する言葉を用いている学校は、29 校（小 19、中 10）、「思考・判断・表現」に関する言葉を用いている学校は、22 校（小 15、中 7）、「言語活動（単元を貫く言語活動を除く）」に関する言葉を用いている学校は、13 校（小 8、中 5）であった。

また、研修主題の変更は 13 校、副題の変更は 21 校、仮説の変更は 27 校であった。市教委が示した「学校教育指導の方針や重点」、最新の教育動向等と学校課題について検討し、変更している学校が多くみられた。

##### ②研修教科・領域等について

小学校では、国語または算数の 1 教科を対象にした学校は 17 校、複数教科・領域等を対象にした学校は 15 校であった。そのうち、全教科・領域等を対象にした学校は 13 校で、昨年度の 8 校から増加した。中学校では、全教科・領域等を対象にした学校は 2 校、教科のみの対象は 10 校で、対象教科・領域等が絞られる傾向がみられた。

##### ③要請事項について

各学校の研修主題に基づいた視点、市教委の方針や最重点に基づいた視点（授業づくり・集団づくりの観点、ICTの活用、ユニバーサルデザイン、インクルーシブ教育等）における研究授業への指導・助言が最も多く、「指導方法」「評価」「まとめ・振り返り」「交流・学び合い」「小中連携」といった視点、また、最近の動向として「アクティブ・ラーニング」に関することなどが目立った。

##### ④研究協議会について

中学校は、少人数の教科部会で協議するもち方から、研修主題に基づいて子どもたちの学びを全員で協議する学校が増えている。成果と課題を共通理解でき、授業改善の推進につながると期待される。

## 5. 学力に関する調査の実施について

- (1) 趣旨 学力に関する調査を、全市的な規模で実施することによって、学習指導要領における各教科の目標や内容に照らした学習状況を把握し、学習指導上の課題を明らかにする。  
また、各学校が、自校の分析と指導の改善に活用することができるように、市全体の分析結果と教科ごとの指導の改善の方向性を示した資料を作成して、本市児童生徒の学力向上を支援する。
- (2) 調査問題 「教研式標準学力検査」  
※「教研式標準学力検査」は相対評価法による検査であり、学力について全国基準に照らして客観的に把握することができる。また、学習指導要領に準拠しており、各教科の内容にあわせた領域で構成されている。
- (3) 調査対象 弘前市立小学校第5学年から弘前市立中学校第3学年までの全児童生徒
- (4) 実施教科 小学校第5学年「国語」「算数」「社会」「理科」  
小学校第6学年「国語」「算数」「社会」「理科」  
中学校第1学年「国語」「数学」「社会」「理科」  
中学校第2学年「国語」「数学」「社会」「理科」「英語」  
中学校第3学年「国語」「数学」「社会」「理科」「英語」
- (5) 実施時期 毎年4月実施（調査問題は前学年の学習内容）
- (6) 平成28年度の調査結果

◆「正答率(%)」は、全受検者の中で正答者の割合が何%であることを示している。  
◆「全国比」は、市通過率の全国に対する割合を示している。100が全国平均である。

			正答率 (%)		全国比
			弘前市	全国	
小学校	国語	5年(4年内容)	63.8	54.4	117
		6年(5年内容)	68.7	61.1	112
	算数	5年(4年内容)	66.9	58.4	115
		6年(5年内容)	62.3	54.8	114
	社会	5年(4年内容)	67.5	64.0	105
		6年(5年内容)	73.3	67.3	109
	理科	5年(4年内容)	71.6	68.1	105
		6年(5年内容)	74.1	69.5	107
			正答率 (%)		全国比
			弘前市	全国	
中学校	国語	1年(6年内容)	63.8	58.1	110
		2年(1年内容)	52.3	50.3	104
		3年(2年内容)	57.5	52.8	109
	数学	1年(6年内容)	57.1	51.2	110
		2年(1年内容)	49.4	46.9	105
		3年(2年内容)	49.8	49.1	102
	社会	1年(6年内容)	67.3	62.9	107
		2年(1年内容)	62.4	56.9	107
		3年(2年内容)	63.4	60.1	105
	理科	1年(6年内容)	71.2	65.4	109
		2年(1年内容)	65.8	61.7	107
		3年(2年内容)	61.1	58.4	105
	英語	2年(1年内容)	64.4	62.1	104
		3年(2年内容)	59.6	59.9	99

## 6. 教職員研修一覧（平成28年度）

基本研修			
研修会名	開催日・場所・講師等	受講者数	実施内容
①採用・転入事務職員等研修会①② 〈担当:学務健康課〉	①4/5(金) 中央公民館岩木館 大研修室	平成28年度新規採用事務職員、転入事務職員他 8人	・弘前市教育委員会の組織、文書等管理規程、公印規則について ・市費職員の服務について ・弘前市立小・中学校管理規則について ・学校徴収金等事務取扱要領について ・市立小中学校における学校事務の学校間連携について
	②4/22(金) 中央公民館岩木館 大研修室		・弘前市の学校配分予算の執行事務について
②初任者研修 「ふるさとの教育研修」 〈担当:葛原〉	4/22(金) 旧弘前市立図書館・郷土文学館、高照神社、弘前市総合学習センター ・郷土文学館解説員 ・高照神社解説員 小嶋 義憲 氏 ・教育長 佐々木 健	平成28年度新規採用教員の初任者研修対象者 14人	○講話及び施設見学 ・施設概要と活用、郷土出身の作家 ○講話及び史跡見学 ・高照神社建立にまつわる弘前藩の歴史及び所蔵品の由来 ○公務員の接遇について ○施設見学 ○教育長講話 「初任者に期待すること」
職務研修			
研修会名	開催日・場所・講師等	受講者数	実施内容
①小・中学校長会議 ①②③④⑤ ①担当: 学校づくり推進課 ②～⑤担当: 教育政策課	①4/7(木) 岩木文化センター(あそべ〜る) 大ホール	小・中学校長 50人	○弘前市が目指す学校教育について ・弘前市が目指す学校教育(教育委員会の方針)について ・平成28年度 学校教育指導の方針について ・平成28年度 学校教育指導の重点事項について ○平成28年度の主要事業について
	②5/31(火) 中央公民館岩木館 大ホール		○「弘前式」ICT活用教育推進事業の展開について ○子どものこころの発達研究センター「心のサポートアンケート」について ○学力検査等における検査用紙の適正管理について
	③8/19(金) 中央公民館岩木館 大ホール		○教育自立圏の構築に係る調査研究について ○博物館常設展の活用について ○学校給食の異物混入報告の実態と改善策について
	④11/14(月) 岩木文化センター(あそべ〜る) 大ホール		○教育自立圏の構築に係る調査研究について ○情報モラルアンケートの集計結果と今後の対応について ○標準学力検査(NRT)の結果について
	⑤2/6(月) 中央公民館岩木館 大ホール		○平成29年度学校教育指導の方針と重点について ○スマートフォン等に係る市内共通ルールについて ○いじめ防止に向けた対応について ○魅力ある学校づくり調査研究事業について ○ひろさき卍学について

研 修 会 名	開催日・場所・講師等	受講者数	実施内容
②学校事務の学校間連携に関する会議①②③ (担当:学務健康課)	①5/26(木) 中央公民館岩木館 小・大研修室	学校間連携拠点校の校長・事務職員 18名、小中教頭会代表者 2名、事務研の代表 1名、統括リーダー1名 計 22名	○グループリーター会議(小研修室)後、学校間連携推進協議会(大研修室)を実施
	②10/19(水) 中央公民館岩木館 小研修室、大ホール		○グループリーター会議(小研修室)後、学校間連携推進協議会(大ホール)を実施
	③2/13(月) 岩木庁舎 会議室3、多目的ホール		○グループリーター会議(会議室3)後、学校間連携推進協議会(多目的ホール)を実施
③情報モラル教育 担当者会議①② (担当:学校指導課)	①5/11(月) 総合学習センター 大会議室 LINE株式会社 政策企画室 高橋 誠 氏	小・中学校情報モラル教育 担当教員 48人	○児童生徒を取り巻くインターネットの現状について
	②2/22(月) 総合学習センター 大会議室		○市立小・中学校の現状・課題について
④市費負担臨時講師研修 (担当:石田)	5/13(金) 総合学習センター セミナー室 教育センター 指導主事 宮本 隆嘉	平成28年度採用市費負担臨時講師のうち未受講者 1人	○講話「弘前市が目指す教育について」 ・意見交換 ・まとめ記入
⑤日本語指導支援員研修 (担当:村元)①②	①8/9(火) 総合学習センター 視聴覚室 教育センター 指導主事 村元 治	平成28年度日本語指導支援員 3人	○日本語指導支援員の役割について ・日本語指導支援員の役割と留意点
	②1/12(木) 総合学習センター セミナー室 教育センター 指導主事 村元 治		○帰国・外国人児童生徒の日本語能力向上に向けて ・間違いやすい日本語表記(助詞について)
⑥学校プール管理研修会 (担当:三ツ橋)	5/31(火) 総合学習センター 視聴覚室 弘前市学校薬剤師会 新田 陽子 氏	学校プール使用教員 29人	○講義「プールの水質管理について」 ・安全・安心な水泳学習のためのプールに関する安全管理、水質が悪化した場合の対処法
⑦救命救急講習会 (担当:三ツ橋)	6/9(木) 総合学習センター 集会室 東消防署員 2名	小・中学校教員 12人	○講義・演習「普通救命講習Ⅰ」(3時間) ・学校における不慮の事故、プール等での事故に備えた救命救急の方法、AEDの使用方法について *普通救命講習修了証交付
⑧特別支援教育総合研修会 兼特別支援教育コーディネーター養成研修会①② (担当:工藤貴)	①8/4(火) 総合学習センター 大会議室 【研修G】 和徳小学校 教諭 平野 牧子 氏 裾野中学校 教諭 相馬 吏津子 氏 【研修H】 岩木小学校 教諭 木田 詞子 氏 東中学校 教諭 白石 公揮 氏 【研修I】 弘前第一養護学校 教諭 小沼 順子 氏 附属特別支援学校 教諭 奈良岡 恵美子氏 【研修O】 弘前大学教育学部 教授 松本 敏治 氏	小・中学校教員 【研修G】 17人 【研修H】 17人 【研修I】 22人 【研修O】 20人	【研修G】講義(特別支援学級) 「特別支援学級における指導の実際」 (難聴学級と知的学級) 【研修H】講義(通級指導教室) 「通級指導教室における指導の実際」 【研修I】講話(特別支援学校) 「特別支援学校の教育について」 【研修O】講話(障がいの理解と支援) 「発達障害の理解と支援について ～ことばから見た自閉症スペクトラム症理解～」

研 修 会 名	開催日・場所・講師等	受講者数	実施内容
	②1/5(木) 総合学習センター 大会議室 【研修M】 弘前聾学校 教諭 飯野 茂八 氏 【研修N】 弘前市教育センター 指導主事 小笠原 恭史 【研修J】 弘前大学教育学部附属特別 支援学校 教諭 梁川 道輔 氏 【研修P】 岩木小学校 教諭 西澤 東 氏	小・中学校教員 【研修M】 22人 【研修N】 26人 【研修J】 24人 【研修P】 22人	【研修M】講義(校外機関等の専門性の活用)「校外機関の活用について」 【研修N】講義(保護者との関わり方)「保護者の思いに寄り添う関わりについて」 【研修J】講話(障がいのある子どもの進路と進路指導)「障がいのある子どもの進路と進路指導について」 【研修P】講話(知能検査等について)「気になる子の実態把握のための知能検査やチェックリストの活用について」
⑨学力向上対策研修会 (担当:学力向上 プロジェクトチーム)	7/25(水) 岩木文化センター ホール 応用教育研究所 江澤 賢一 氏	小・中学校研 修主任ほか 56人	○講話 ・NRT結果の見方と生かし方-知能と学力 のバッテリー利用- ○情報提供 ・弘前市児童生徒の学力の現状と課題(NR Tの結果から) ○分科会協議 ・アンダーアチーバー改善を視野に入れた 授業づくり
⑩不登校に関する事例研修 会兼心の教室相談員研修 会 (担当:小笠原)	11/24(木) 総合学習センター 大会議室 事例発表者:保護者1名 教師1名 教育センター 指導主事 小笠原 恭史	小・中学校教 員、小・中学校 生徒指導主任・主 事 心の教室相談 員 保護者 76人	○事例に基づく講義や講演を通して、不登 校の児童生徒についての理解を深め、実 践的な働き掛けなどについて研修します。
⑪小中一貫教育システム推 進研修会 (担当:葛原・三ツ橋)	1/6(水) 岩木文化センター 大ホール	小・中学校管 理職・教務主任 等 111人	○全体会:小中連携教育に関する四つの中 学校区(船沢中、常磐野中、東中、津軽中) の事例発表 ○「教育自立圏」について、学校づくり推進 課 ○調査研究校より中間報告(裾野中学校 区)

※研修講座及び研修会の内容・講師については『弘前大学教育学部教員研修支援事業「指導力向上プログラム」』に  
より弘前大学から多大なる御協力をいただいている。

専 門 研 修 〈 教 科 研 修 〉			
研 修 会 名	開催日・場所・講師等	受講者数	実施内容
①国語研修講座①② (担当:前田)	5/31(火) 総合学習センター 大会議室 宮城教育大学 教授 児玉 忠 氏	小・中学校教員 39人	○講義・演習 「アクティブ・ラーニングを取り入れた授業改 善の視点 ～国語科の授業を例に～」
②社会科研修講座 (担当:工藤利)	8/4(木) 総合学習センター 視聴覚室 ○実践発表 文京小学校 教諭 森谷 卓生 氏 ○助言者・講師 弘前大学教育学部 准教授 篠塚 明彦 氏	小・中学校教員 13人	○実践発表 「特色ある地域と人々の暮らし」(小学校4年 生) ・地域産業に着目した授業づくり ・「わたしたちの弘前」の発展的活用 ○助言・講義 「地域学習における小学校と中学校の接続 について」
③算数・数学研修講座 ①(小学校)②(中学校) (担当:葛原)	①6/24(金) 総合学習センター 視聴覚室 弘前大学教育学部 教授 中野 博之 氏	小学校教員 5人	○講義・演習 「身近な事象と関連付けて、数学のよさを実 感させる指導の在り方(小学校)」

研 修 会 名	開催日・場所・講師等	受講者数	実施内容
	②6/20(月) 総合学習センター 視聴覚室 弘前大学教育学部 講師 田中 義久 氏	中学校教員 6人	○講義・演習 「身近な事象と関連付けて、数学のよさを実感させる指導の在り方(中学校)」
④理科研修講座 ①②③④⑤ (担当:宮本)	①5/19(木) 総合学習センター 科学研修室 板柳町少年少女発明クラブ 顧問 野呂 茂樹 氏	小・中学校教員 18人	○わくわく観察・実験① ・「電磁石・電磁誘導」 ・「月の満ち欠け・金星の満ち欠け」他
	②7/29(金)(午後) 総合学習センター 科学研修室 文京小学校 教諭 千葉 修 氏 新和小学校 教諭 長尾 琢磨 氏	小・中学校教員 4人	○わくわく観察・実験② ・「理科の学習指導について」 ・「光る星座板の作成」
	③7/29(金)(午後) 総合学習センター-科学研修室・第1研修室 新和小学校 教諭 長尾 琢磨 氏 文京小学校 教諭 千葉 修 氏	小・中学校教員 8人	○わくわく観察・実験③ ・「実験器具や薬品の基本的な取扱い」
	④8/9(火) 総合学習センター 科学研修室 県総学教センター 指導主事 成田 康生 氏 県総学教センター 指導主事 馬渡 孝 氏 県総学教センター 指導主事 鎌田 暢之 氏 県総学教センター 指導主事 氣田 章正 氏	小学校教員 3人	○わくわく観察・実験④ ・「エネルギー(物理)分野の観察・実験」 ・「粒子(化学)分野の観察・実験」 ・「生命(生物)分野の観察・実験」 ・「地球(地学)分野の観察・実験」
	⑤1/6(金) 総合学習センター 科学研修室 東中学校 教諭 佐々木 邦紀 氏 東中学校 講師 目時 仁美 氏	小・中学校教員 18人	○わくわく観察・実験⑤ ・「微速度撮影・比較明合成」 ・「簡易プラネタリウムの作成」 ・「地球・金星位置表示早見盤「金星君」の作成」 ・「ニワトリの頭部の解剖 ～ 脳の観察」
⑤音楽研修講座 (担当:石田)	7/29(金) 総合学習センター 多目的ホール 第三中学校 教諭 軍司 大介 氏	小・中学校教員 10人	○講義・演習 「小・中学校の音楽の授業の接続 ～ソプラリコーダーからアルトリコーダーへ」
⑥図工・美術研修講座①② (担当:後藤)	①8/2(火) 百石町展示館 弘前大学教育学部 教授 蝦名 敦子 氏	小・中学校教員 10人	○講義・実習 「小中連携の視点から『造形遊び』について考える」 ・パブリックスペースでのワークショップ「みんなで造形遊び」展
	②1/11(水) 総合学習センター 工芸室 教育センター 指導主事 後藤 光生	小・中学校教員 6人	○講義・実習「いろ・いろ、つくる」～実技指導～ ・段ボール、新聞、針金などで遊ぶ、つくるを体験 ・風景や人物を描くコツを紹介、体験 ・その他 ※内容は参加者一人一人の要望に対応

研 修 会 名	開催日・場所・講師等	受講者数	実施内容
⑦小学校外国語活動研修講座 〈担当:村元〉	5/9(木) 総合学習センター 視聴覚室 教育センター 指導主事 村元 治	小学校教員 9人	○講義 「クラスルームイングリッシュの活用法と小学校外国語活動の今後の動向について」
⑧英語ポリッシュアップ講座 (小・中学校) 〈担当:森〉	9/24(金) 総合学習センター 第4研修室 学校指導課 指導主事 森 尚生	小・中学校教員 14人	○講義・協議「先進校視察報告・ビデオ研究協議」 ・ウーミングアップ「会話表現」 ・先進校視察報告・ビデオ授業参観・模擬研究協議
⑨保健・体育研修講座 〈担当:三ツ橋〉	6/2(金) 温水プール石川 セントラルフィットネスクラブ 弘前 店長 矢幅 伸作 氏	小・中学校教員 4人	○実技 ・児童の安全に配慮した指導方法及びバブリング・ポビング等の泳法に係る基本的な技術指導、補助の仕方 ・水泳を好きになる指導法 ・スイミングスクールにおける保護者対応
⑩学校スキー実技研修会 〈弘前市小学校体育研究会、担当:三ツ橋〉	1/4(水)・5(木) 岩木山百沢スキー場 弘前市小学校体育研究会員 13名	小・中学校教員 78人	○実技・講義「スキー学習やスキー教室における指導技術の向上及び安全指導、管理運営について」 ・少人数の班編成による実技

専 門 研 修 〈 教 科 外 研 修 〉

研 修 会 名	開催日・場所・講師等	受講者数	実施内容
①学級経営講座①②③④ (担当:小笠原)	①5/12(木) 総合学習センター 2・3研修室 教育センター 指導主事 小笠原 恭史	小・中学校教員 24人	〈講義・協議〉 「子どもの気持ちに寄り添った学力向上対策—学級担任が行う学習指導—」 ～“勉強の量り方”や“授業や家庭学習の意味”を確認することで、子どもたちの学習意欲は高められる～
	②8/17(水) 総合学習センター 2・3研修室 弘前大学教育学部 山科 實 氏	小・中学校教員 36人	〈講義・演習〉 「午後11時37分への気づき～『生』と『性』を育む教室—学級担任が行う性教育—」 ～性教育とは、何を教育するのか。その本質に迫る。～
	③10/20(木) 総合学習センター 2・3研修室 教育センター 指導主事 小笠原 恭史	小・中学校教員 18人	〈講義・協議〉 「道徳の時間と学級活動の狭間で高まる道徳性—学級担任が行う道徳教育—」 ～道徳の時間と学級活動の両方を行う学級担任だからこそ高めることができる道徳性について～
	④1/10(木) 総合学習センター 2・3研修室 教育センター 指導主事 小笠原 恭史	小・中学校教員 20人	〈講義・協議〉 「キャリア発達の記録～『家族宛ての手紙』—学級担任が行うキャリア教育—」 ～それぞれの子どもが自立に向かって積み重ねていく「キャリア」それを「家族宛ての手紙」として表現する～
②道徳教育研修講座 〈担当:後藤、村元〉	5/27(金) 総合学習センター 視聴覚室 秋田公立美術大学 美術教育センター長・教授 毛内 嘉威 氏	小・中学校教員 16人	○講義・演習 「道徳科に向けて」 ～その動向と道徳教育の在り方～ ・年間指導計画作成の留意点と問題解決的な授業の在り方 ・多面的な資料の捉え方

研 修 会 名	開催日・場所・講師等	受講者数	実施内容
③幼保小連携教育研修会 (担当:前田)	8/8(月) 総合学習センター 多目的ホール 弘前大学教育学部 准教授 増田 貴人 氏	幼稚園・保育所・小学校教員 68人	○全体テーマ 「幼児期の教育と小学校教育の円滑な接続の在り方を探る」 ・講話 「幼保小の育ち、学びの円滑な接続のため の子どもへの配慮、言葉掛け」 ・幼保小接続プログラムリーフレットについて ・グループ協議及び情報交換等 ・質疑応答(全体会)
④ICT活用教育研修講座 ・夏期①②③ ・冬期④⑤ (担当:宮本、村元)  総合学習センター コンピューター研修室 ICT活用教育モデル ルーム(科学研修室)	①-1 7/27(水)(午前) JEES 全国初等教育研究会 磯崎 ひろみ 氏 他 ICT活用教育研究委員	小・中学校教員 10人	○講義・演習 ICT活用教育初級講座①-1 「つかってみよう」 「実物投影機・電子黒板機能付きプロジェクタにふれてみよう！」
	①-2 7/27(水)(午後) JEES 全国初等教育研究会 磯崎 ひろみ 氏 他 ICT活用教育研究委員	小・中学校教員 15人	○講義・演習 ICT活用教育初級講座①-2 「つかってみよう」 「実物投影機・電子黒板機能付きプロジェクタにふれてみよう！」
	②-1 7/28(木)(午前) 豊田小学校 教諭 奈良 禎尚 氏 第三中学校 教諭 戸澤 康之 氏 東小学校 教諭 下山 陽世 氏 他 ICT活用教育研究委員	小・中学校教員 21人	○講義・演習 ICT活用スキルアップ講座 ②-1 「パワーポイントを活用して、簡単にICT活用教材を作ってみよう！」 ・パワーポイントの基本操作、プレゼンテーション作成 ・パワーポイントを活用した基本的なフラッシュ教材の作り方 ・パワーポイントを活用し、いろいろな資料を作成 他
	②-2 7/28(木)(午後) 小沢小学校 教頭 田中 公寿 氏 他 ICT活用教育研究委員	小・中学校教員 23人	○講義・演習 ICT活用スキルアップ講座 ②-2 「表計算ソフトに触れて、便利な使い方を体験してみよう！」 ・知っておくと便利なエクセルの小技巧を紹介 ・エクセルの基本的な数式を知ろう
	③-1 8/5(金)(午前) JEES 全国初等教育研究会 磯崎 ひろみ 氏 他 ICT活用教育研究委員	小・中学校教員 20人	○講義・演習 ICT活用教育初級講座③-1 「つかってみよう」 「実物投影機・電子黒板機能付きプロジェクタにふれてみよう！」
	④-1 12/26(月)(午前) JEES 全国初等教育研究会 磯崎 ひろみ 氏 他 ICT活用教育研究委員	小・中学校教員 10人	○講義・演習 ICT活用教育初級講座④-1 「つかってみよう」 「実物投影機・電子黒板機能付きプロジェクタにふれてみよう！」
	④-2 12/26(月)(午後) JEES 全国初等教育研究会 磯崎 ひろみ 氏 他 ICT活用教育研究委員	小・中学校教員 15人	○講義・演習 ICT活用教育初級講座④-2 「つかってみよう」 「実物投影機・電子黒板機能付きプロジェクタにふれてみよう！」
	⑤-1 1/10(火) 東小学校 教諭 下山 陽世 氏 他 ICT活用教育研究委員	小・中学校教員 15人	○講義・演習 特別支援学級及び通級指導教室におけるICT活用講座⑤-1 「校務に役立つICT活用について紹介します！」 ・「特別支援学級における特別の教育課程の届出書」作成ソフトの使い方について



研 修 会 名	開催日・場所・講師等	受講者数	実施内容
	⑤-2 1/10(火) ソフトアカデミーあおもり 細川 弘樹 氏 工藤 蓮 氏 岩木小学校 教諭 西澤 東 氏 大成小学校 教諭 花岡 孝将 氏 教育センター 指導主事 工藤 貴士 教育センター 指導主事 宮本 隆嘉 他 ICT活用教育研究委員	小・中学校教員 13人	○講義・演習 特別支援学級及び通級指導教室におけるICT活用講座⑤-2  「特別支援における効果的なICT活用について紹介します！」 ・「教育環境の充実に向けた日常的なICTの活用について」 ・「iPad mini の基本操作について」 ・「特別支援教育におけるICT活用について」 ・「iPadの効果的な活用方法-音声、写真、動画の活用を中心に-」
⑤ICT活用事例発表会 (担当:宮本、村元)	1/24(火) 南中学校 教諭 八代 昌樹 氏 時敏小学校 教諭 山本 亘 氏 大成小学校 教諭 古川 英幸 氏 第三中学校 教諭 戸澤 康之 氏 NTT東日本 櫻井 優真 氏	小・中学校教員 12人	【事例発表】 ○ICT活用教育推進に向けた取組 ・「授業における弘前式ICTの活用」 ○弘前市ICT活用教育研究委員による発表 ・「弘前式ICT2点セットのやさしい導入事例」 ・「テレビ会議システムの活用について」 ・「デジタル採点システムの紹介」 ○ICT活用事例及び先進事例の紹介

特 別 研 修			
研 修 会 名	開催日・場所・講師等	受講者数	実施内容
①学校運営研修会 (担当:葛原、三ッ橋 学校づくり推進課)	5/24(火) 総合学習センター 多目的ホール 青森中央学院大学 経営法学部経営法学科 教授 高橋 興 氏	小・中学校教員 66人、PTA・学校関係者 21人、一般参加者 4人 計 91人	講演「地域とともにある学校づくりの必要性和課題」 ・「連携・協働」を強く求める教育の大きな流れ～教育改革の概要～ ・地域とともにある学校づくりが求められる理由 ・「連携・協働」を実現するための主要な課題 ・今後の取組について
②教育講演会 (担当:工藤貴、石田)	8/16(火) 総合学習センター 多目的ホール 筑波大学附属 久里浜特別支援学校 校長 下山 直人 氏	小・中学校教員 心の教室相談員、関係機関、 一般市民 90人	演題「インクルーシブ教育システムの構築とその先に在るもの」 ・インクルーシブ教育システム構築の取組 ・インクルーシブ教育システムの目指すもの ・これからのインクルーシブ教育システムに求められるもの ・システム構築とその先に在るもの
③性教育研修講座 (担当:後藤)	11/21(月) 総合学習センター 多目的ホール 宝塚大学 看護学部 教授 日高 庸晴 氏	小・中学校教員 教育関係者等 79人	講演 「多様な個性が生かされる性教育」 ・性的マイノリティ(LGBT)とは ・国内外の状況 ・健康に関する問題 ・安心して過ごせる環境
平成28・29年度健康教育指導者養成講座①②③④ (担当:三ッ橋)	①8/9(火) 総合学習センター 大会議室 (講義) 弘前大学大学院医学研究科 准教授 高橋 一平 氏 ②8/9(火) (実践発表) ・東目屋小学校 養護教諭 大場 綾夏 氏 ・第三大成小学校 教諭 山田 佳世子 氏 ・第一中学校 養護教諭 新谷 ますみ 氏	小・中学校教員 (推薦) 42人	①講義「青森県の現状と健康教育の授業について」  ②健康教育の実践発表

研 修 会 名	開催日・場所・講師等	受講者数	実施内容
	③9/28(水) 津軽中学校 (見学・体験) ○第1部:喫煙に関する講話 弘前大学大学院医学研究科 准教授 高橋 一平 氏 ○第2部:“受動喫煙防止ソング”によるダンス 合同会社 Studio FUNKY STADIUM 代表社員 岩渕 伸雄 氏 ほか	小・中学校教員 (推薦) 39人	○地域学校保健委員会「ユニットいわき健康づくり会議」 見学及び体験 ・第1部:喫煙に関する講話 ・第2部:“受動喫煙防止ソング”によるダンス
	④1/10(火) 総合学習センター 大会議室 (講義) 学務健康課 指導主事 三ツ橋 一弘 「弘前式健康教育コアカリキュラムについて」 (情報交換) (演習) 「弘前式健康教育コアカリキュラム作成演習」 「プレゼンタイム」	小・中学校教員 (推薦) 48人	○弘前式健康教育コアカリキュラムについて ・目的・内容(カリキュラム、授業) ・スケジュール・学校保健計画の見直し ○「運動」に関する各校の取組情報交換等 ・情報交換及び演習サンプル校決定 ○演習 弘前式健康教育コアカリキュラム作成演習 ○プレゼンタイム
研修会名・対象	開催日・講師・内容等		
⑥相談支援長期講座①② ③④⑤⑥⑦⑧⑨⑩ (担当:小笠原)	【講座内容】 相談支援及び生徒指導に関する専門的知識や技能を高め、学校教育の推進において学校の中核となる人材育成を目指した内容		
5月～1月 総合学習センター セミナー室他	①5/17(火) (講義) 総合学習センター セミナー室 教育センター 指導主事 小笠原 恭史 「講座の概要と相談支援の進め方」		
小・中学校 教員(推薦) 小学校2人 中学校2人	②6/21(火) (講義・協議) 総合学習センター セミナー室 教育センター 指導主事 小笠原 恭史 「集団への不適応について～不登校と問題行動」 ・不登校と問題行動を、ともに集団への不適応として捉えることについての講義 ・未然防止や早期解決の方法についての協議		
	③7/29(金) (講義・演習) 総合学習センター セミナー室 教育センター 指導主事 小笠原 恭史 「面接技法と子どもとの関わり」 ・面接技法の中に子どもたちとの関わりにおける大切なことに関する講義 ・例示した場面における働き掛け方についての演習		
	④7/29(金) (講義・演習) 総合学習センター セミナー室 教育センター 指導主事 小笠原 恭史 「面接技法と保護者との関わり」 ・面接技法の中に保護者との関わりにおける大切なことに関する講義 ・例示した場面における働き掛け方についての演習		
	⑤8/4(木) (講義) 総合学習センター 大会議室 弘前第一養護学校 教諭 小沼 順子 氏「特別支援学校の教育について」 弘前大学教育学部附属特別支援学校 教諭 奈良岡 恵美子 氏「特別支援学校の教育について」 弘前大学教育学部 教授 松本 敏治 氏「発達障害の理解と支援について」 ・特別支援教育総合研修会兼特別支援教育コーディネーター養成研修会に参加		

研修会名・対象	開催日・講師・内容等
	<p>⑥8/18(木)〈事例発表〉 総合学習センター セミナー室 「問題行動について」 助言者 弘前市学びの協力員 高橋 行吉 氏 ・受講者から不登校に関する事例発表、意見交換後、学びの協力員による助言</p> <p>⑦8/18(木)〈事例発表〉 総合学習センター セミナー室 「不登校について」 助言者 弘前市学びの協力員 土岐 智 氏 ・受講者から不登校に関する事例発表、意見交換後、学びの協力員による助言</p> <p>⑧10/20(木)〈講義・協議〉 総合学習センター 2・3研修室 教育センター 指導主事 小笠原 恭史 「道徳の時間と学級活動の狭間で高まる道徳性」 ・学級経営講座を受講</p> <p>⑨1/11(水)〈講義・実習〉 総合学習センター フレンドシップルーム 教育センター 指導主事 小笠原 恭史 「不登校の子どもたちとの関わり」</p> <p>⑩1/11(水)〈レポート発表〉 総合学習センター フレンドシップルーム 教育センター 所長 石川 みどり ・1年間の講座に基づいたレポート発表</p>
<p>⑦インクルーシブ教育長期 講座①②③④⑤⑥⑦ 〈担当:石田〉</p> <p>6月～2月 総合学習センター他</p> <p>小・中学校 教員(推薦) 小学校2人 中学校2人</p>	<p>【講座内容】 障がいのある子どもとない子どもが共に学ぶ教育システムの構築について専門的な知識を身に付けることにより、弘前市のインクルーシブ教育システム構築を推進する人材育成を目指した内容</p> <p>①7/26(火)〈講義〉 教育センター 指導主事 石田 睦子 「障がいとは」 弘前市学びの協力員 増田 恭子 氏 「特別な支援を必要とする児童生徒の支援について」 弘前学院大学 講師 佐藤 眞一 氏 「特別支援教育に関わる関係法令及び学習指導要領について」 弘前市学びの協力員 西沢 勝則 氏 「特別支援学校の教育課程について」</p> <p>②8/10(水)〈講義〉 弘前市学びの協力員 高橋 行吉 氏 「子どもの行動の観察と分析」 教育センター 指導主事 小笠原 恭史 「相談支援チームの活動について」(フレンドシップルーム・中学校通級指導教室との関わりを含めて) 就学支援室 教育相談員 福井 幸子 「知能検査 (WISC ウェクスラー型知能検査の内容演習)」 就学支援室 教育相談員 大滝 次雄・福井 幸子 「就学指導について」</p> <p>③9/26(月)〈通級指導教室見学〉 大成小学校</p> <p>④10/13(木)〈課題テーマ発表〉 助言 教育センター 指導主事 小笠原 恭史</p> <p>⑤ 〈授業実習〉 ・授業のユニバーサルデザイン化の視点を取り入れた授業実習(各在籍校にて)</p> <p>⑥1/6(金)〈講義〉 元弘前市学びの協力員 吉崎 昭夫 氏 「聴覚障害、視覚障害のある子どもの教育」 教育委員会教育長 佐々木 健 「教育長講話」 弘前市学びの協力員 土岐 智 氏 「特別支援教育コーディネーターに求められるもの」 教育センター 指導主事 石田 睦子 「授業のユニバーサルデザイン」</p> <p>⑦2/23(木)〈研修のまとめ〉 『弘前市インクルーシブ教育のこれから』(研修会) ・長期講座受講者からの発表 ・教育センター 指導主事 小笠原 恭史 「合理的配慮普及推進セミナー(文部科学省主催)に出席して」 ・グループディスカッション 講評 弘前市学びの協力員 土岐 智 氏</p>

## 7. 学校指導課・教育センター関連 刊行物等一覧(平成28年4月～平成29年3月)

### ○研修集録

名 称	発行時期	担当課
平成28年度 研修集録	平成29年3月	学校指導課

### ○報告書・資料

名 称	発行時期	担当課
小学校3・4年社会科副読本「わたしたちの弘前」平成28年度	平成28年4月	教育センター
中学生国際交流学習事業 in Singapore 報告書	平成28年11月	学校指導課
平成28年度 弘前市特別支援学級等経営要覧	平成28年7月	教育センター
フレンドシップルーム「響心」	平成28年4月	教育センター
こども悩み相談リーフレット・カード・ポスター	平成28年4月	教育センター
幼保小接続プログラムリーフレット	平成28年4月	教育センター
平成28年度 弘前市教育委員会教職員研修一覧	平成28年4月	教育センター
平成28年度 学校保健・体育資料	平成29年3月	学校指導課
帰国・外国人児童生徒の受入れにあたり～受入れと指導のQ&A～	平成29年3月	教育センター

### ○DVD

名 称	発行時期	担当課
平成28年度 弘前子ども議会記録集 (DVD)	平成29年3月	教育センター

### ○HICS教育情報データベース

名 称	掲載時期等	担当課
平成28年度 学校運営要項	平成28年5月	学校指導課
平成28年度 学習指導の手引き	平成29年3月	教育センター
理科資料「平成28年度 理科研修講座1～5」	随時	教育センター
ICT活用教育情報「VISION」	随時	教育センター
図工・美術資料「いろ・あい」	随時	教育センター
インクルーシブ教育推進資料「インクルだより」	随時	教育センター
小・中学校性教育の手引 第35集「おとなへのステップ」	平成29年3月	教育センター
教育ノート276・277・278号	年3回	学校指導課
学校危機管理の手引 改訂版 子どもの安全確保のために	平成28年4月	学校指導課
子どもの笑顔を広げる弘前市民条例～いじめや虐待のないまちづくりを目指して～行動計画 平成28年4月改訂版	平成28年4月	学校指導課

## 8. フレンドシップルーム (平成28年度)

### (1) 趣旨

弘前市内の小・中学校に在籍し、集団生活に困難を感じている、又は不登校傾向にある児童生徒について、集団生活への復帰に向けた支援を行う。

### (2) 活動内容

教科の学習や創作活動、軽スポーツ、体験活動などを通じて支援を行っている。

## (3) 通室状況

年度	小学校 (学年)							中学校 (学年)				合計			延べ 通室数
	1	2	3	4	5	6	計	1	2	3	計	男	女	計	
24	0	0	1	1	0	0	2	3	5	15	23	11	14	25	2,088
25	0	0	0	1	4	2	7	5	10	11	26	12	21	33	2,251
26	0	0	1	0	0	7	8	5	9	8	22	14	16	30	2,480
27	0	0	0	3	4	2	9	7	12	16	35	17	27	44	3,071
28	0	0	0	1	4	4	9	8	10	14	32	22	19	41	3,084

- ・市立小・中学校の全不登校児童生徒の約25%が通室している。
- ・学校への復帰は、部分登校も含めて全体の約63%となっている。
- ・中学校3年生の進路状況については、全員が進学している。進学を機に集団生活への復帰に至ったケースを含めると、全体として約68%が再登校につながっている。

## 9. こども悩み相談電話 (平成28年度)

## (1) 趣旨

子どもたちからのいじめや不登校、学習や人間関係の悩みなどについての相談電話を設置することで、早期解決に努めながら、子どもたちの心の安定を図る。

## (2) 受付日時・方法

- ・平日8時30分～17時00分
- ・土曜～日曜、祝祭日及び早朝・夜間の時間帯は留守番電話・FAXで受付。

## (3) 相談回数及び相談内容

内容	月	4	5	6	7	8	9	10	11	12	1	2	3	計	備考
不登校		0	0	1	0	0	0	0	0	0	0	0	1	2	
いじめ		1	0	0	0	0	0	0	0	0	0	0	0	1	
問題行動		0	0	0	0	0	0	0	0	0	0	0	0	0	
学校への不満		0	0	1	0	0	0	0	0	0	0	0	0	1	
しつけ・子育て		0	0	0	0	0	0	1	0	0	0	0	0	1	
友達とのトラブル		0	0	0	1	0	1	0	0	0	0	1	0	3	
家族に関すること		0	0	0	0	0	0	0	0	0	0	0	0	0	
性に関すること		0	0	0	0	0	0	3	1	0	0	0	0	4	
その他		0	0	1	1	0	0	1	0	0	1	0	0	4	
合計		1	0	3	2	0	1	5	1	0	1	1	1	16	

- ・16回中、中学生が2回、高校生が1回、保護者3回、祖父母が1回、不明9回となっている。
- ・教育センターの相談窓口（面接相談・電話相談）に寄せられる相談が増え、こども悩み相談電話への相談件数は減少してきている。しかし、件数の多少ではなく、いつでも電話が掛けられる（相談できるところがある）ということを大切に継続していきたい。

## 10. 心の教室相談員活動状況（平成28年度）

### (1) 趣旨

生徒が悩み等を気軽に話せ、ストレスを和らげることのできる第三者的な存在となり得る人を「心の教室相談員」として各中学校及び必要が認められる小学校に配置し、教育相談体制の充実を図る。

また、いじめ防止対策推進法に基づき、各小・中学校に配置される「いじめ防止等の対策のための組織」の取組を支援する。

### (2) 相談状況

#### ①月別相談延べ人数

月	4月	5月	6月	7月	8月	9月	10月	11月	12月	1月	2月	3月
人数	415	670	630	540	114	605	489	634	458	276	511	333

#### ②相談内容の内訳（年間）

相談内容	回数
友だちに関すること	768
勉強に関すること	474
部活動に関すること	205
家族に関すること	238
先生に関すること	144
その他	4,304
合計	6,133

※その他のうち主なもの

- ・進路に関すること、自分自身に関すること  
(健康上の悩み、趣味についてなど)
- ・別室登校生徒や保護者との面談
- ・クラスに関すること
- ・生活全般に関すること

## 11. スクールカウンセラーの派遣について（平成28年度）

### (1) 趣旨

青森県教育委員会が、小・中学校における教育相談体制の充実や教員の資質向上を図るため、臨床心理に関して高度で専門的な知識及び経験を有する者等をスクールカウンセラーとして派遣し、児童生徒の問題行動やいじめ、不登校などの諸問題を未然に防止又は解決するための支援並びに教育相談について、教員及び学校に対し、適切な指導及び援助を行う。

### (2) スクールカウンセラーの活動回数等

派遣A：週当たりおよそ1回（1回4時間）

派遣B：月当たりおよそ2回（1回3時間）

派遣C：月当たりおよそ1回（1回3時間）

### (3) スクールカウンセラーの配置及び派遣校

派遣A中学校	派遣B小・中学校		派遣C小・中学校	
第一中学校	新和中学校	福村小学校	東目屋中学校	松原小学校
第二中学校	船沢中学校	豊田小学校	相馬中学校	岩木小学校
第三中学校	第五中学校	堀越小学校		
第四中学校	南中学校	文京小学校		
津軽中学校	東中学校	小沢小学校		
		時敏小学校		

※スクールカウンセラーが派遣されていない小学校においても、児童に対して緊急にカウンセリングが必要な事案が生じた場合は、申請に基づき、スクールカウンセラーを当該小学校へ派遣している。

## 12. 弘前市教育支援委員会会議審議件数（平成28年度）

(1) 校種別

( ) はうち重複障害

障害種 \ 校種	就学児	小学校	中学校	計
知的障害	13 (発8 視1)	17 (発5 発言1 発病1)	3	33 (発13 発言1 発病1 視1)
発達障害	24 (言1)	43 (知3 言2)	7 (知1)	74 (知4 言3)
言語障害	2 (発1)	7	0	9 (発1)
聴覚障害	1	1	0	2
病虚弱	3 (知聴1)	10	2	15 (知聴1)
視覚障害	0	0	0	0
肢体不自由	1 (知1)	3	0	4 (知1)
情緒障害	0	2 (知1)	0	2 (知1)
その他※	0	0	1	1
計	44	83	13	140

※「その他」……平均の知能水準1

(2) 会議別

( ) はうち重複障害

障害種 \ 回	1	2	3	4	5	6	7	8	9	10	その他	計
知的障害	2	0	4 (発1 発言1)	5 (発3)	2 (発1)	3	5 (発3 視1)	2 (発1)	3 (発1)	4 (発2)	3 (発1 発病1)	33 (発13 発言1 発病1 視1)
発達障害	8	6 (言1)	7	4	8 (知1)	4 (言1)	4 (知1)	6 (知1)	12	11 (知1)	4 (言1)	74 (知4 言3)
言語障害	0	0	2	0	3	0	1	0	0	3 (発1)	0	9 (発1)
聴覚障害	0	0	0	0	0	0	1	1	0	0	0	2
病虚弱	2	0	3 (知聴1)	1	2	1	1	2	1	1	1	15 (知聴1)
視覚障害	0	0	0	0	0	0	0	0	0	0	0	0
肢体不自由	1	0	1	1 (知1)	1	0	0	0	0	0	0	4 (知1)
情緒障害	0	0	0	0	0	0	0	0	1 (知1)	0	1	2 (知1)
その他	0	0	0	0	0	0	0	0	1	0	0	1
計	13	6	17	11	16	8	12	11	18	19	9	140

(3) 審議件数の推移 (H18~H28)

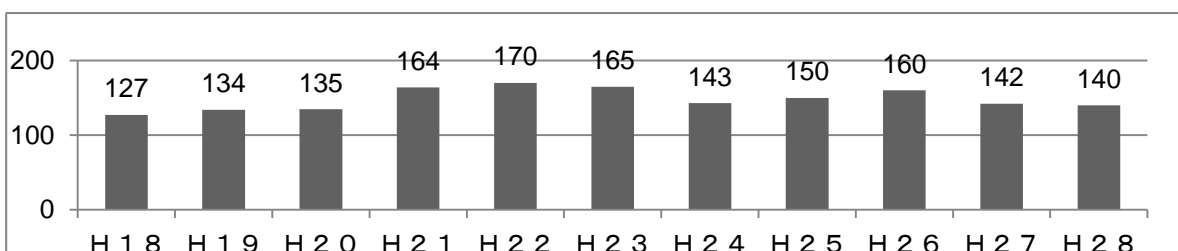

### 13. 幼児ことばの教室

(1) 趣旨

弘前市内在住のことばやその他の発達について支援を必要とする幼児・保護者のための教室である。

(2) 主な活動

ア 教育相談・・・幼児の様子を見て保護者に子どもの特性を伝え、支援や通級に対しての理解を深めたり、適切な支援場所を紹介したりする。

イ 個別指導・・・個々の幼児に合った教材を使い、ことばの発達や生活習慣等の確立を支援する。

ウ グループ指導・・・数名の幼児と一緒に活動する事で、ことばの発達や人との関わりを促す。

(3) 年度別利用者数

区 分	H 2 4	H 2 5	H 2 6	H 2 7	H 2 8
教育相談件数 (件)	67	113	129	143	125
利用幼児数 (人)	87	124	154	165	171

(4) 年度別指導者数

区 分	H 2 4	H 2 5	H 2 6	H 2 7	H 2 8	
個別指導延人数 (人)	1,361	1,520	1,712	1,919	1,868	
グループ 指導	回数 (回)	26	28	26	55	62
	延人数 (人)	175	184	208	255	334

(5) その他

区 分	H 2 7	H 2 8	
スポーツ・チャンバラ	回数 (回)	20	19
	延人数 (人)	90	63
幼稚園・保育所訪問 (件)	143	107	



#### 14. 特色ある学校一覧(※学級数は、平成 29 年度の学級数)

(1) 文部科学省指定校 なし

(2) 国立教育政策研究所指定校

##### 【魅力ある学校づくり調査研究事業】

学校名	学級数	趣 旨	年 度
弘前市立第二中学校	15	不登校の未然防止を推進するため、国立教育政策研究所、青森県教育委員会と連携して不登校を出さない学校（集団）づくりについて調査研究事業を実施し、その成果を市内小・中学校において実践に役立てるとともに、全国の学校や教育委員会等に周知を行う。	28～29

(3) 青森県教育委員会指定校

##### 【主体的に学ぶ力を育む学力向上推進事業「学力向上実践事業」】

学校名	学級数	趣 旨	年 度
弘前市立致遠小学校	17	児童生徒が身に付けた基礎的・基本的内容や技能を生かし、さらに学ぶ意欲、思考力・判断力・表現力を高め、自ら課題を発見しその解決に向けて主体的に探究する力等の向上を目指す。そのために、各教科と総合的な学習の時間の授業改善を図るとともに、教師の指導力の一層の向上を図るため、実践研究を行う。	27～28

##### 【郷土を愛する心を育てる学校教育支援事業】

学校名	学級数	趣 旨	年 度
弘前市立船沢小学校	8	郷土を改めて見直し、文化財や人との関わりのある体験型の学習を通して、郷土への貢献意欲や愛着を高め、自分の夢や希望に向けて積極的に行動しようとする態度と社会的・職業的自立に向けて基盤となる能力の育成を図る。	28～29
弘前市立船沢中学校	3		

##### 【LD、ADHDの児童生徒を対象とした通級による指導の在り方に関する研究事業】

学校名	学級数	研究主題	年 度
弘前市立大成小学校	15	LD、ADHDの児童生徒を対象とした通級による指導の在り方	28
弘前市立東中学校	14		

(4) 弘前大学教育学部との連携推進事業

##### 【教員をめざす学生による教育活動支援に関する協定（学校サポーター）】

趣 旨		小・中学校に「弘前大学学校サポーター」として教員を目指す学生を派遣することを通じて、学校教育の充実に資すること、将来の教員としての資質向上を図ることを目的とする			年 度
学校名	学級数	学校名	学級数	学校名	学級数
弘前市立自得小学校	8	弘前市立三和小学校	5	弘前市立豊田小学校	16
弘前市立堀越小学校	19	弘前市立文京小学校	15	弘前市立千年小学校	13
弘前市立大和沢小学校	5	弘前市立小沢小学校	14	弘前市立時敏小学校	15
弘前市立城西小学校	10	弘前市立第三大成小学校	12	弘前市立朝陽小学校	9
弘前市立西小学校	8	弘前市立松原小学校	10	弘前市立東小学校	15
弘前市立北小学校	13	弘前市立大成小学校	15	弘前市立第二中学校	15
弘前市立第三中学校	17	弘前市立第四中学校	15	弘前市立第五中学校	15
弘前市立南中学校	11	弘前市立東中学校	14		

## (5) 市教育委員会指定校

## 【学習指導・教育一般・道德教育】

学校名	学級数	研究主題	年度
弘前市立大和沢小学校	5	「伝え合う力を育てる言語活動」 ～生きてはたらくことばの力と学習リーダーを育成する授業の創造～	27～28
弘前市立城西小学校	10	「自ら学び、進んで思いや考えを伝えようとする子どもの育成」 ～国語科における交流の工夫を通して～	27～28
弘前市立朝陽小学校	9	「考え、表現し、学び合う子どもの育成」 ～わかる、できる、楽しい授業づくりを目指して～	27～28
弘前市立石川中学校	4	「意欲的に学び、表現する生徒の育成を図るとともに小中連携を意識した系統的な学習指導法の工夫」	27～28
弘前市立北辰中学校	6	「確かな学力の育成を図り、一人一人の「わかる」「できる」を支援する指導法の工夫」 ～「やる気」を共有する協同的な学びの工夫を通して～	27～28
弘前市立裾野中学校	5	「認め合い、学び合う学習集団の育成」 ～成就感や学ぶ楽しさを味わえる授業づくりを通して～	27～28
弘前市立相馬中学校	3	「自ら進んで健康課題を発見し、実践できる生徒の育成」 ～望ましい食生活の定着を目指した歯・口の健康づくり～	27～28
弘前市立三省小学校	5	「高まり、深まりが実感できる授業をめざして」 ～算数的活動の工夫を通して～	28～29
弘前市立堀越小学校	19	「児童の『自己肯定感を上げる』キャリア教育の実践」	28～29
弘前市立青柳小学校	5	「『青柳』のよさに気づき、受け継ぐ子の育成」 ～青柳地区の自然・文化・産業の教材化とその活用を通して～	28～29
弘前市立船沢中学校	3	「『個を育てる集団、集団で生きる個』を大切にした活力ある学校づくり」	28～29
弘前市立桔梗野小学校	14	みとめ(深め) あいみがきあう 道德教科の授業づくり ～柔軟でバランスのとれた指導をめざして～	29～30
弘前市立福村小学校	17	「地域と学校をつなぐ子ども、体験活動を通じて学びをつむぐ子ども、未来の自分をつくる子ども」をめざして ～生活科・総合的な学習の時間における子どものつばやき、語りをつなぐ活動を通じて～	29～30

## 【保健教育・安全教育研究委託】

学校名	学級数	研究主題	年度
弘前市立第四中学校	15	「生涯にわたる口と歯の健康づくりを目指して」 ～ハイリスクアプローチとポピュレーションアプローチの視点から～	27～28
弘前市立千年小学校	13	「主体的に歯・口の健康づくりに取り組む子どもの育成」	28～29

弘前市立岩木小学校	20	弘前式健康教育コアカリキュラムに関する実践研究	28～29
弘前市立東目屋中学校	5	「自らの健康課題に気づき、自律的に課題解決し健康な心身をつくる生徒の育成」 ～生涯にわたる歯・口の健康づくりを通して～	29～30
弘前市立裾野中学校	5	「健康で生きるための生活習慣の定着を目指して」	29～30
弘前市立文京小学校	15	「交通安全意識の向上を図り、自他共に大切な命を守る子どもの育成」 ～地域や家庭とともに子どもを育てる取組を通じて～	29

【学校・家庭・地域社会の連携】

学校名	学級数	研究主題	年度
弘前市立東小学校	15	「子どもの安全意識を高め、自他の命を大切にしようとする態度を育む」 ～地域・関係機関との連携・協働による取組～	28

## 15. 外国語指導助手(ALT)及び外国語活動支援員活用状況 (平成28年度)

### (1) 趣 旨

平成26年度、次期学習指導要領における英語教育改革を研究するため、英語教育調査研究委員会を立ち上げた。平成27年度からは同委員会と外国語指導助手(ALT)活用事業を統合し、「英語教育推進事業」とし、全ての英語教育関係事業を関係付けて推進することとした。

平成32年度の小学校学習指導要領改訂に伴い、外国語活動の3・4年生実施、5・6年生外国語活動の教科化・時数増が実施される。また、翌年の中学校学習指導要領改訂では「中学校英語を英語で行うことを基本とする」という授業改革が実施となる。このことから小学校及び中学校におけるALTの必要性は更に増していくことになる。

### (2) 平成28年度の活動状況

(単位：回)

区 分	学 校 訪 問			そ の 他		人 数
	小学校	中学校	計	フレンドシップルーム	講座・研修等	
ALT	946	942	1,888	0	2	※11人
支援員	364	0	364	0	1	4人

※平成28年8月にALT1名が増員した人数

### (3) 平成29年度の活動予定

ALT11人→14人(8月から)

- ・中学校区配置ALT 6人・第一・第二・第五・東・南・津軽(中学校区内小学校も訪問)
- ・中学校専属ALT 2人・第三・第四中学校に常駐
- ・先行研究小学校ALT 1人・船沢小(小学校ALT活用研究)
- ・小学校ローテーション訪問ALT 2人・大成・第三大成・文京、桔梗野・青柳・朝陽・小沢
- ・小規模特認校ALT 1人・常盤野小中学校に常駐
- ・小規模小学校専門ALT 1人・学校指導課から各校(9校)に訪問
- ・小規模中学校専門ALT・学校指導課から各校(8校)に訪問

※ベース校配置を行っているため、訪問回数は非掲載。

外国語活動支援員4人

- ・訪問回数予定・439回(25校に訪問 1校当たり約17回)

### (4) 現 状

共通指導案使用による授業のフォーマット化推進とALT・支援員の授業への主体的な関与を通して、市立小学校における外国語活動の均質化を図り、指導に不安を感じている小学校教員の支援を行った。学級担任は授業における生徒指導面を担当し、ALT・支援員は主に英語を使って授業進行を担当するといった役割分担が定着しつつある。

青森県教育委員会では、文部科学省の指導の下、「英語教育改善プラン」において数値目標<sup>1</sup>を掲げるとした。弘前市でも青森県教育委員会と連携を取りつつ、数値目標の達成を目指すこととしているが、現時点で最も重視している指標が「生徒の授業における英語による言語活動時間の割合(%)」である。弘前市では平成29年度までに、「同指標50%達成教員の割合を50%とする」としているが、平成27年度は達成教員の割合が35%に過ぎなかった。平成28年度は60%に上昇し、指標を達成している。また、授業の半分以上を英語で行っている教員の割合も上昇している。(平成27年：35%→平成28年：47%)

1 ①求められる英語力を有する英語担当教員の割合(%) ②求められる英語力を有する生徒の割合(%) ③学習到達度目標の整備状況 ④設定(%) 公表(%) 達成状態の把握(%) ④生徒の授業における英語による言語活動時間の割合(%) ⑤パフォーマンステスト実施(回) ⑥英語担当教員の授業における英語使用状況(%) ⑦英語担当教員に対する研修実施回数(回)

## 16. 就学・就園援助事業

### (1) 就学援助事業

(単位：人、円)

区分		平成28年度		平成29年度 (当初予算)	
		援助人員	援助額	援助人員	援助額
学用品費等	小学校	1,160	39,711,383	1,119	38,940,000
	中学校	831	54,270,615	809	55,230,000
	計	1,991	93,981,998	1,928	94,170,000
給食費	小学校	1,116	48,578,666	1,079	47,853,310
	中学校	780	37,676,466	749	39,849,040
	計	1,896	86,255,132	1,828	87,702,350
医療費	小学校	94	759,047	128	1,014,000
	中学校	36	430,606	62	496,000
	計	130	1,189,653	190	1,510,000

※被災児童生徒分についても含む。

### (2) 就園奨励事業

(単位：園、人、円)

区分	平成28年度			平成29年度 (当初予算)		
	園数	援助人員	援助額	園数	援助人員	援助額
私立幼稚園	3	309	42,700,700	3	378	49,633,000

### (3) 私立幼稚園教材費補助事業

(単位：園、人、円)

区分	平成28年度			平成29年度 (当初予算)		
	園数	援助人員	援助額	園数	援助人員	援助額
私立幼稚園	3	332	2,030,000	3	390	2,175,000

### (4) 障がい児幼児教育事業費補助事業

区分	平成28年度		平成29年度 (当初予算)	
	園数	援助額	園数	援助額
私立幼稚園	3	624,000	4	832,000

## 17. 中学校卒業後の状況 学校基本調査（各年度5月1日現在）

※弘前大学附属中学校、弘前学院聖愛中学校は除く。

### (1) 進路別卒業者

(単位：人)

卒業年度		24年度	25年度	26年度	27年度	28年度	
A 高等学校等 進学者	高等学校	全日制	1,462	1,416	1,367	1,355	1,354
		定時制	43	37	37	37	44
		通信制	11	12	12	11	13
	高等専門学校	9	6	3	7	2	
	特別支援学校（高等部）	9	15	12	10	10	
B 専修学校（高等課程）		0	1	1	0	0	
C 専修学校等 入学者	専修学校（一般課程）	0	0	0	0	0	
	各種学校	0	0	0	0	0	
D 公共職業能力開発施設等		1	1	0	2	0	
E 就職者（A・B・C・Dを除く）		4	6	2	0	0	
F 上記以外の者		24	17	5	9	8	
G 死亡・不詳の者		1	0	0	0	1	
計（卒業者総数）		1,564	1,511	1,439	1,431	1,432	
再 掲	Aのうち他県への進学		18	20	17	28	24
	A・B・C・D のうち就職者	Aのうち	1	3	3	0	1
		Bのうち	0	0	0	0	0
		Cのうち	0	0	0	0	0
		Dのうち	0	0	0	0	0

### (2) (1)のうち特別支援学級卒業者の進路状況（再掲）

(単位：人)

卒業年度		24年度	25年度	26年度	27年度	28年度
A 進学者	高等学校・高等専門学校	6	5	8	5	9
	特別支援学校（高等部）	9	12	12	8	10
B 専修学校（高等課程）		0	0	0	0	0
C 専修学校（一般課程）・各種学校		0	0	0	0	0
D 公共職業能力開発施設等		0	0	0	0	0
E 就職者（A・B・C・Dを除く）		0	1	0	0	0
F+G 上記以外、死亡・不詳		4	2	0	0	0
計		19	20	20	13	19

### (3) (1)のうち高等学校等への入学志願者数（再掲）

(単位：人)

卒業年度		24年度	25年度	26年度	27年度	28年度
高等学校	全日制	1,468	1,419	1,369	1,359	1,355
	定時制	46	38	38	43	46
専門高等学校		9	4	3	6	2
特別支援学校（高等部）		9	14	12	9	10
計		1,532	1,475	1,422	1,417	1,413

### (4) 就職先の産業別就職者数（再掲）

(単位：人)

区分	24年度	25年度	26年度	27年度	28年度
第一次産業	0	0	0	0	0
第二次産業	0	6	2	0	0
第三次産業	4	0	3	0	1
上記以外	1	0	0	0	0
計	5	6	5	0	1

18. 児童生徒の身長・体重・座高の平均値 ～学校保健統計調査より～

学校種別	年齢	区分 項目	男 子				女 子			
			全国	青森県	弘前市		全国	青森県	弘前市	
					27年度	28年度			27年度	28年度
小学校	6	身長	116.5	117.2	117.4	117.4	115.5	117.0	116.7	116.7
		体重	21.3	22.0	21.9	21.7	20.8	21.7	21.6	21.5
	7	身長	122.4	123.5	123.4	123.4	121.5	122.8	123.1	122.6
		体重	24.0	24.9	24.6	24.6	23.4	24.5	24.3	24.1
	8	身長	128.0	128.9	129.3	129.2	127.3	128.6	129.0	129.0
		体重	27.0	28.6	28.3	28.1	26.4	27.6	27.4	27.7
	9	身長	133.6	134.6	134.6	134.7	133.4	134.8	134.7	135.2
		体重	30.4	31.9	31.5	31.8	29.7	31.4	30.4	31.1
	10	身長	138.9	139.7	140.3	140.1	140.1	142.0	142.1	141.6
		体重	34.0	35.3	35.4	35.4	33.9	35.6	35.1	34.8
	11	身長	145.1	146.8	146.6	146.8	146.7	148.6	148.9	148.6
		体重	38.4	40.5	39.5	39.8	38.8	41.2	40.5	40.4
中学校	12	身長	152.6	154.3	154.1	154.5	151.8	152.8	152.8	153.4
		体重	43.9	46.4	45.9	45.6	43.6	45.0	44.7	45.1
	13	身長	159.8	161.6	161.5	161.7	154.9	155.6	155.6	155.7
		体重	48.8	51.5	51.4	51.0	47.3	48.7	48.8	48.2
	14	身長	165.1	166.4	166.9	166.5	156.5	156.6	157.0	157.0
		体重	53.9	56.5	55.7	56.5	49.9	51.5	50.6	51.3

※全国および青森県の平均値は平成27年度学校保健統計調査による。

### 19. 児童生徒の体力・運動能力の平均値

性別 種目・年齢		男 子					女 子				
		全 国 (H27)	青森県 (H27)	弘前市			全 国 (H27)	青森県 (H27)	弘前市		
				26年度	27年度	28年度			26年度	27年度	28年度
握力 (k g)	6	9.45	9.17	9.17	9.08	8.97	8.80	8.67	8.85	8.61	8.58
	7	11.04	10.93	10.71	10.74	10.88	10.41	10.27	10.24	10.29	10.19
	8	13.12	12.63	12.58	12.40	12.35	12.34	12.03	11.83	12.10	11.91
	9	14.94	14.53	14.05	14.11	14.49	14.23	13.94	13.62	13.41	14.06
	10	17.12	16.63	16.12	16.12	16.27	16.58	16.49	17.14	15.84	16.04
	11	20.26	19.72	20.07	19.18	19.29	19.73	19.56	19.31	19.20	18.85
	12	23.93	24.68	25.62	25.46	24.77	21.57	21.87	22.10	21.69	22.07
	13	29.66	30.29	31.14	31.37	31.15	24.00	23.99	24.17	24.10	24.31
上体起こし (回)	6	12.05	11.60	11.30	12.26	11.68	12.09	11.11	11.61	11.77	10.96
	7	14.16	13.90	14.23	13.70	13.91	13.86	13.42	14.30	14.15	13.87
	8	16.59	16.01	16.70	16.38	16.50	15.74	15.50	16.26	16.62	16.38
	9	18.48	17.75	17.97	18.10	18.37	17.26	17.34	17.10	17.52	17.54
	10	20.64	19.92	20.11	19.89	20.12	19.24	18.93	19.31	18.55	19.12
	11	21.90	21.76	22.11	21.94	22.09	20.07	20.22	19.97	20.45	19.73
	12	24.39	23.64	23.62	24.23	23.88	21.21	20.63	19.46	20.54	20.35
	13	28.09	27.28	27.92	27.13	27.30	24.01	22.79	22.83	21.73	22.27
長座体前屈 (cm)	6	26.29	24.66	24.53	24.79	23.77	28.98	27.42	27.10	27.86	26.00
	7	27.98	25.89	26.55	25.64	27.33	30.87	29.23	29.67	29.47	30.80
	8	29.45	28.24	28.42	29.94	27.67	32.46	31.48	31.48	33.32	31.43
	9	31.47	29.66	29.74	30.46	30.85	34.86	33.56	33.60	33.93	34.59
	10	33.48	31.45	31.20	30.91	31.02	38.39	35.84	34.44	35.56	35.32
	11	35.62	33.42	33.87	33.55	32.92	40.40	38.00	37.88	38.27	38.15
	12	39.47	39.45	39.93	40.47	39.68	43.14	42.78	42.78	43.74	42.59
	13	43.79	43.72	45.00	43.06	44.38	45.39	45.67	44.30	44.98	46.84
反復横跳び (回)	6	27.86	27.88	27.87	28.96	27.58	26.82	27.26	28.50	27.82	27.47
	7	31.45	31.36	33.16	31.52	34.13	30.59	30.71	32.25	32.19	33.13
	8	35.99	35.18	36.95	36.09	36.61	34.05	34.33	35.71	35.33	36.45
	9	39.53	38.71	40.45	40.51	41.41	38.05	37.65	39.76	39.31	39.33
	10	43.82	42.10	44.26	43.74	44.51	41.76	40.86	42.69	42.14	42.07
	11	46.65	45.28	47.20	46.51	47.25	43.87	43.06	44.24	44.98	45.32
	12	49.80	48.39	48.58	49.02	49.22	45.71	44.75	44.04	44.75	45.47
	13	53.28	51.82	52.62	52.97	52.77	47.38	45.98	45.53	46.29	46.72
20m シャトルラン (回)	6	18.73	19.08	20.16	19.29	18.63	16.40	16.94	18.63	17.41	17.22
	7	28.41	28.41	28.18	29.95	30.43	24.10	23.61	23.97	26.43	25.42
	8	39.10	36.89	35.26	37.85	38.70	29.97	30.09	28.10	31.14	31.95
	9	47.11	45.27	48.82	46.59	47.25	36.71	37.82	38.99	36.52	38.28
	10	56.48	53.65	56.92	57.07	55.11	44.45	44.98	47.49	46.83	45.01
持久走(秒)	12	420.27	431.05	437.15	428.57	433.06	294.68	300.37	307.19	301.10	301.07
	13	381.74	403.86	412.90	403.61	411.17	285.66	299.63	302.12	297.89	307.58
	14	364.59	388.26	388.26	389.09	386.36	281.16	302.56	313.38	308.50	303.34



種目・年齢	性別	男 子					女 子				
		全 国 (H27)	青森県 (H27)	弘前市			全 国 (H27)	青森県 (H27)	弘前市		
				26年度	27年度	28年度			26年度	27年度	28年度
50m走 (秒)	6	11.41	11.72	11.92	11.50	11.61	11.71	11.90	11.90	11.61	11.81
	7	10.70	10.89	10.90	10.87	10.67	10.94	11.09	10.91	10.93	10.77
	8	10.04	10.39	10.27	10.38	10.23	10.33	10.58	10.40	10.47	10.33
	9	9.60	9.93	9.77	9.91	9.77	9.91	10.11	9.86	10.52	9.92
	10	9.29	9.57	9.50	9.45	9.43	9.50	9.69	9.93	9.59	9.61
	11	8.78	9.10	9.06	9.05	9.07	9.12	9.32	9.31	9.24	9.26
	12	8.50	8.59	8.50	8.53	8.51	9.02	9.11	9.05	9.01	8.98
	13	7.84	7.98	7.98	8.02	8.04	8.74	8.90	8.97	9.01	8.95
	14	7.47	7.57	7.59	7.55	7.61	8.62	8.80	8.96	8.86	8.90
立ち幅跳 び (cm)	6	114.68	110.09	111.66	113.22	110.37	107.30	103.15	107.02	106.66	103.50
	7	124.33	121.80	125.88	124.51	123.95	117.12	114.35	120.50	118.90	115.85
	8	136.80	131.60	133.00	132.79	131.74	128.61	124.23	126.22	127.62	125.84
	9	144.50	140.24	144.10	142.17	142.53	136.72	133.50	137.89	132.80	138.43
	10	154.30	149.90	152.71	152.00	151.05	147.35	143.90	145.28	145.77	144.82
	11	166.34	160.37	163.89	162.02	165.14	156.89	150.93	152.73	153.15	153.43
	12	179.75	178.38	180.29	180.28	180.57	164.50	160.71	160.58	162.27	163.09
	13	196.97	195.68	197.78	199.64	198.64	171.29	165.44	165.76	166.52	166.24
	14	213.99	210.48	215.40	215.11	214.12	175.70	168.12	167.84	169.59	170.05
ソフトボ ール (m)	6	8.62	8.22	8.35	8.40	8.04	5.81	5.69	5.82	5.71	5.51
	7	12.01	11.55	11.77	11.73	11.84	7.57	7.52	7.78	7.56	7.66
	8	16.22	15.16	15.36	15.52	15.36	9.81	9.64	9.31	9.52	9.58
	9	20.18	19.17	19.68	19.19	18.75	11.95	11.82	11.44	11.37	11.57
	10	23.91	23.23	22.51	23.08	22.57	14.41	14.36	15.81	13.42	13.22
	11	27.41	26.91	27.25	26.48	26.87	16.50	16.27	16.78	15.25	15.14
ハンドボ ール (m)	12	18.49	17.30	17.47	17.80	16.48	12.04	11.32	10.65	11.03	10.38
	13	21.32	20.36	20.72	20.74	20.35	13.41	12.46	11.79	11.83	12.06
	14	24.20	23.04	23.65	23.37	23.21	14.50	13.50	13.03	12.68	12.81
体力合計 点 (点)	6	31.29	29.78	29.80	30.77	29.45	32.01	30.52	31.66	31.39	30.17
	7	37.69	36.48	37.49	36.61	38.28	38.90	37.56	38.82	39.81	39.56
	8	44.95	42.53	43.52	42.87	43.07	45.08	43.92	44.45	45.07	45.48
	9	50.31	47.98	49.23	48.28	49.56	51.05	49.94	50.80	49.56	51.33
	10	56.10	53.50	54.21	53.23	54.12	57.55	55.85	56.37	54.93	55.72
	11	61.82	59.33	60.62	59.06	60.13	62.52	60.52	60.24	59.18	60.74
	12	34.75	33.61	34.25	34.20	33.54	45.13	43.81	42.17	43.55	43.33
	13	43.39	42.27	43.03	42.53	42.14	50.83	48.32	46.56	46.62	47.51
	14	50.99	48.93	50.07	49.89	49.73	54.53	50.77	48.52	49.41	50.02

全国の数値：平成27年度文科省発表体力・運動能力調査報告書(取りまとめ文部科学省スポーツ青少年局)  
 県の数値：平成27年度体格、体力、ライフスタイル調査(県教育庁スポーツ健康課)

## 20. 疾病異常被患率（平成28年度）

○小学生その1

区分		裸眼視力			眼の 疾病・異常	難聴	耳鼻いん頭				歯・口腔						
		1.0 未満 0.7 以上	0.7 未満 0.3 以上	0.3 未満			耳 疾患	鼻・ 副鼻腔 疾患	疾病・ 異常	口腔 咽喉頭	う歯		歯列・ 咬合	顎関節	歯垢の 状態	歯肉の 状態	その他の 疾病異常
											処置 完了者	未処置 歯の ある者					
6歳	男	市	21.02	8.04	1.55	2.04	0.92	9.65	22.15	3.32	15.97	32.25	1.71	0.00	0.47	0.00	6.67
		全国	11.99	5.03	0.97	5.87	0.62	8.80	15.86	2.12	18.95	27.05	2.23	0.07	1.21	0.57	5.29
	女	市	22.35	7.34	1.47	3.82	1.63	6.86	15.05	3.18	18.15	32.34	1.49	0.00	0.33	0.00	8.25
		全国	13.45	5.72	0.94	5.32	0.67	8.79	10.26	1.62	17.70	25.94	2.84	0.07	1.38	0.62	5.77
7歳	男	市	17.05	11.52	3.38	4.62	1.68	8.36	22.45	3.25	25.15	38.43	1.85	0.00	0.46	0.31	7.25
		全国	10.97	7.29	2.56	5.26	0.52	6.02	14.71	1.63	25.07	28.06	3.64	0.08	2.70	1.35	5.14
	女	市	19.97	14.12	3.08	3.59	0.64	9.05	15.67	0.97	23.13	35.02	1.47	0.00	0.81	0.00	8.14
		全国	12.75	8.63	2.77	4.62	0.64	6.05	8.87	1.46	24.36	26.49	4.49	0.11	2.22	1.17	5.13
8歳	男	市	16.09	10.94	4.84	2.46	1.05	7.54	23.08	1.38	28.40	33.59	1.83	0.00	1.07	0.31	8.09
		全国	9.79	9.61	5.08	5.53	0.41	5.31	14.01	1.16	29.70	29.15	4.77	0.08	3.71	2.17	4.90
	女	市	14.14	17.30	6.99	1.98	1.30	7.10	13.86	1.49	32.18	31.85	2.64	0.00	0.50	0.17	7.76
		全国	12.35	12.26	5.81	5.03	0.59	5.05	8.59	1.00	29.01	27.07	5.05	0.12	3.01	1.71	5.42
9歳	男	市	14.33	16.36	12.62	1.80		9.00	23.69	1.05	30.24	38.77	2.99	0.00	0.90	0.30	10.48
		全国	10.12	11.81	7.97	6.43		5.06	14.66	1.18	31.30	28.20	4.63	0.09	4.16	2.62	6.69
	女	市	14.92	16.77	15.08	3.68		6.22	12.59	0.89	31.46	34.86	2.07	0.15	0.30	0.00	10.34
		全国	11.80	15.00	10.50	5.49		4.81	8.99	0.96	30.29	25.50	4.72	0.11	3.07	2.09	7.83
10歳	男	市	12.80	14.06	12.64	1.97	0.74	6.75	22.79	0.45	31.83	32.13	2.71	0.00	0.60	0.45	11.61
		全国	9.96	13.49	11.59	6.72	0.40	4.84	15.84	1.10	28.80	25.18	4.52	0.15	4.71	2.99	8.95
	女	市	11.64	19.46	20.57	2.38	0.73	5.75	15.34	0.74	30.21	26.34	2.98	0.00	0.45	0.15	12.65
		全国	11.22	17.27	15.94	5.51	0.53	4.31	9.45	0.91	27.14	21.09	5.39	0.16	3.22	2.21	8.51
11歳	男	市	10.43	16.05	16.69	4.71		6.22	21.70	0.46	25.30	25.61	2.29	0.15	0.61	0.76	12.80
		全国	9.01	14.38	14.83	5.86		3.72	12.59	0.99	23.93	19.11	4.92	0.11	4.85	3.47	8.19
	女	市	12.62	17.35	22.71	2.76		5.01	14.73	0.29	25.51	24.93	2.62	0.44	0.73	0.58	11.22
		全国	10.39	17.89	20.51	4.92		3.02	8.37	0.66	23.00	17.42	5.12	0.18	3.08	2.27	6.86
合計	男	市	15.33	12.80	8.55	2.93	1.10	7.91	22.65	1.63	26.20	33.47	2.24	0.03	0.69	0.36	9.50
		全国	10.30	10.29	7.21	5.94	0.49	5.61	14.60	1.36	26.27	26.08	4.12	0.09	3.56	2.20	6.54
	女	市	15.90	15.42	11.79	3.03	1.06	6.61	14.53	1.22	26.88	30.77	2.23	0.10	0.52	0.16	9.82
		全国	11.98	12.82	9.48	5.15	0.61	5.32	9.08	1.10	25.23	23.87	4.60	0.13	2.67	1.68	6.59

※全国平均・・・平成27年度学校保健統計調査速報による

○小学生その2

区分			栄養状態	脊柱・胸郭・四肢	皮膚疾患		結核の糖塩検査の 対象者	結核	心臓の 疾病異常	心電図異常	蛋白検出の者	尿糖検出の者	その他の疾病異常			
					アトピー 性皮膚炎	その他 の皮膚疾患							ぜん 息	腎 臓 疾 患	言 語 障 害	そ の 他 の 疾 病 ・ 異 常
6歳	男	市	2.66	0.47	1.73	2.68	0.00	0.00	0.79	1.38	0.62	0.31	1.56	0.16	0.16	0.62
		全国	0.73	0.34	3.84	0.80	0.35	0.05	0.80	2.76	0.34	0.03	4.86	0.20	0.80	3.30
	女	市	2.65	1.17	2.01	2.68	0.16	0.00	0.67	0.65	0.33	0.00	1.15	0.00	0.16	2.30
		全国	0.74	0.34	3.19	0.69	0.28	0.01	0.73	1.92	0.62	0.04	3.32	0.14	0.39	2.23
7歳	男	市	3.57	1.09	2.02	2.96	0.00	0.00	0.16		0.31	0.15	3.87	0.15	0.31	2.63
		全国	1.05	0.36	3.86	0.63	0.09	0.00	0.75		0.41	0.04	4.82	0.14	0.66	3.32
	女	市	3.44	0.82	1.32	2.80	0.00	0.00	0.16		0.80	0.16	0.81	0.16	0.16	1.79
		全国	0.85	0.41	3.30	0.60	0.12	0.00	0.75		0.68	0.06	3.27	0.16	0.39	2.40
8歳	男	市	6.89	1.23	2.76	3.69	0.00	0.00	0.31		0.45	0.30	1.52	0.30	0.76	2.74
		全国	1.68	0.42	3.80	0.57	0.09	0.00	0.64		0.38	0.05	4.72	0.19	0.53	3.40
	女	市	7.04	0.98	1.31	1.80	0.16	0.00	0.33		0.81	0.33	1.14	0.16	0.33	2.12
		全国	1.18	0.38	3.07	0.41	0.09	0.00	0.61		0.73	0.06	3.14	0.19	0.26	2.37
9歳	男	市	7.47	1.94	2.69	3.44	0.00	0.00	0.45		0.59	0.00	2.53	0.15	0.15	2.38
		全国	2.21	0.53	3.95	0.36	0.11	0.00	0.71		0.42	0.04	4.84	0.17	0.42	3.52
	女	市	5.89	0.88	1.62	2.06	0.15	0.00	0.15		1.46	0.29	1.03	0.44	0.00	2.35
		全国	1.44	0.53	3.20	0.41	0.07	0.00	0.70		0.96	0.07	2.88	0.18	0.23	2.34
10歳	男	市	9.77	3.75	2.71	1.80	0.00	0.00	0.60		0.30	0.00	2.43	0.00	0.15	2.58
		全国	2.38	0.84	3.87	0.41	0.08	0.00	0.69		0.63	0.08	4.75	0.18	0.34	3.48
	女	市	4.41	6.76	1.18	0.88	0.00	0.00	0.59		1.62	0.15	1.91	0.00	0.74	1.76
		全国	1.44	0.84	3.21	0.35	0.10	0.00	0.64		1.32	0.07	2.90	0.17	0.15	2.34
11歳	男	市	7.44	1.52	1.82	1.82	0.15	0.00	0.15		1.50	0.60	1.66	0.15	0.60	3.32
		全国	2.59	0.66	3.71	0.38	0.09	0.00	0.68		1.14	0.07	4.64	0.22	0.27	3.29
	女	市	4.92	1.01	1.30	1.30	0.00	0.00	0.43		1.59	0.14	1.16	0.58	0.00	3.03
		全国	1.42	0.85	3.14	0.33	0.09	0.00	0.68		2.01	0.10	3.01	0.26	0.13	2.52
合計	男	市	6.34	1.68	2.30	2.73	0.03	0.00	0.41	1.38	0.63	0.23	2.26	0.15	0.36	2.39
		全国	1.78	0.53	3.84	0.53	0.14	0.01	0.71	2.76	0.56	0.05	4.77	0.18	0.50	3.38
	女	市	4.75	1.99	1.45	1.89	0.08	0.00	0.39	0.65	1.12	0.18	1.21	0.23	0.23	2.24
		全国	1.18	0.56	3.18	0.46	0.13	0.00	0.68	1.92	1.06	0.07	3.08	0.19	0.26	2.37

※全国平均・・・平成27年度学校保健統計調査速報による

○中学生その1

区分		裸眼視力			眼の 疾病・ 異常	難 聴	耳鼻いん頭			歯・口腔							
		1.0 未満 0.7 以上	0.7 未満 0.3 以上	0.3 未満			耳 疾 患	鼻 ・ 副 鼻 腔 疾 患	口 腔 咽 喉 頭 疾 病 ・ 異 常	う歯		歯 列 ・ 咬 合	顎 関 節	歯 垢 の 状 態	歯 肉 の 状 態	そ の 他 の 疾 病 異 常	
										処 置 完 了 者	未 処 置 歯 の あ る 者						
12 歳	男	市	12.55	14.66	28.01	3.59	0.38	8.15	22.64	0.39	25.39	19.20	2.45	0.13	1.42	0.90	9.02
		全国	11.74	15.45	17.15	5.87	0.32	5.37	14.86	0.85	20.19	16.79	5.00	0.23	5.74	4.80	5.96
	女	市	9.20	13.43	37.96	3.05	0.28	6.53	18.19	0.42	23.16	23.30	1.94	0.28	0.00	0.42	7.21
		全国	10.86	18.25	25.41	4.81	0.32	4.11	10.08	0.58	21.99	16.71	5.27	0.31	3.57	3.19	4.58
13 歳	男	市	11.44	15.08	31.47	3.64	/	11.84	26.93	0.17	22.17	21.54	3.78	0.76	0.88	1.39	8.82
		全国	11.34	16.69	21.33	5.26	/	4.24	10.94	0.69	20.49	17.41	4.92	0.22	6.10	5.71	3.66
	女	市	10.42	15.38	37.66	1.51	/	6.14	18.81	0.00	27.85	24.66	1.98	0.91	0.46	0.46	5.63
		全国	12.22	18.59	29.33	4.08	/	2.57	7.48	0.43	23.50	17.88	5.03	0.34	3.98	3.80	2.99
14 歳	男	市	12.71	17.12	30.09	2.88	0.35	5.24	20.95	0.00	24.94	21.05	3.53	0.24	1.58	2.19	6.57
		全国	13.04	16.44	25.35	5.15	0.26	3.51	11.50	0.48	22.08	19.94	4.80	0.29	6.35	6.13	2.37
	女	市	8.24	17.34	38.01	2.45	0.26	1.58	18.95	0.00	28.16	26.71	3.03	1.58	0.39	0.26	3.95
		全国	10.76	17.16	34.22	3.96	0.33	1.97	8.64	0.42	26.13	19.84	4.93	0.49	4.08	3.98	2.03
合 計	男	市	12.23	15.63	29.87	3.36	0.37	8.37	23.41	0.21	24.16	20.61	3.26	0.38	1.30	1.51	8.11
		全国	12.03	16.19	21.22	5.42	0.29	4.36	12.42	0.67	20.93	18.06	4.90	0.25	6.07	5.55	3.98
	女	市	9.25	15.39	37.88	2.36	0.27	4.85	18.61	0.17	26.38	24.93	2.34	0.94	0.28	0.37	5.57
		全国	11.30	18.01	29.69	4.28	0.32	2.87	8.72	0.48	23.89	18.16	5.07	0.38	3.88	3.66	3.18

※全国平均・・・平成27年度学校保健統計調査速報による

検査項目			永久歯のう歯等数			
年齢	性別	区分	喪失歯数	う歯		
				計	処置歯数	未処置歯数
12歳	男	市	0.00	1.15	0.72	0.43
		全国	0.01	0.82	0.50	0.32
	女	市	0.02	1.40	0.75	0.65
		全国	0.02	0.96	0.60	0.36

○中学生その2

区分			栄養状態	脊柱・胸郭・四肢	皮膚疾患		結核の精密検査の対象者	結核	心臓の疾病異常	心電図異常	蛋白検出の者	尿糖検出の者	その他の疾病異常			
					アトピー性皮膚炎	その他の皮膚疾患							ぜん息	腎臓疾患	言語障害	その他の疾病・異常
12歳	男	市	0.89	5.36	2.17	1.40	0.00	0.00	0.13	2.68	1.92	0.28	0.38	0.13	0.13	0.51
		全国	1.25	0.72	3.18	0.28	0.11	0.00	0.88	3.56	2.54	0.13	4.03	0.19	0.11	3.09
	女	市	0.83	6.38	0.56	0.83	0.00	0.00	0.00	2.07	1.93	0.15	0.55	0.00	0.00	0.69
		全国	0.89	1.30	2.56	0.28	0.08	0.00	0.78	2.77	2.65	0.14	2.33	0.16	0.06	2.63
13歳	男	市	2.63	4.00	1.38	1.51	0.00	0.00	0.13	/	2.48	0.41	0.24	0.12	0.00	0.24
		全国	0.96	0.72	2.98	0.20	0.06	0.00	0.87	/	3.45	0.12	3.63	0.21	0.09	3.00
	女	市	0.91	8.33	1.84	0.61	0.15	0.00	0.15	/	2.40	0.00	0.00	0.15	0.00	1.05
		全国	0.78	1.31	2.34	0.16	0.08	0.00	0.80	/	2.75	0.15	2.32	0.19	0.06	2.71
14歳	男	市	0.35	5.52	2.36	1.77	0.00	0.00	0.12	/	3.77	0.26	0.58	0.23	0.00	0.12
		全国	0.95	0.72	2.83	0.21	0.07	0.00	0.76	/	3.62	0.14	3.40	0.23	0.08	2.90
	女	市	0.26	6.65	0.64	1.03	0.00	0.00	0.00	/	2.05	0.14	0.38	0.13	0.00	0.50
		全国	0.81	1.38	2.37	0.26	0.08	0.00	0.77	/	2.37	0.20	2.20	0.21	0.06	2.92
合計	男	市	1.28	4.97	1.98	1.56	0.00	0.00	0.12	2.68	2.75	0.31	0.41	0.16	0.04	0.28
		全国	1.05	0.72	2.99	0.23	0.08	0.00	0.84	3.56	3.21	0.13	3.68	0.21	0.10	3.00
	女	市	0.65	7.07	0.98	0.84	0.05	0.00	0.05	2.07	2.12	0.10	0.32	0.09	0.00	0.73
		全国	0.83	1.33	2.42	0.23	0.08	0.00	0.78	2.77	2.59	0.16	2.28	0.19	0.06	2.76

※ 全国平均…平成27年度学校保健統計調査速報による

## 21. 学校給食

### (1) 給食センター概要

センター名	《東部学校給食センター》				《西部学校給食センター》			
所在地	弘前市大字末広一丁目3番地5				弘前市大字茜町三丁目3番地9			
給食開始年月日	平成11年4月30日				平成22年8月24日			
調理場方式	ドライ方式				ドライ方式			
調理区分	米飯・副食				米飯・副食			
調理能力	4,800食/日				9,000食/日			
敷地面積	5,555 m <sup>2</sup>				13,270.93 m <sup>2</sup>			
建物構造	鉄骨造・一部2階建て				鉄骨造・一部2階建て			
建物面積	2,780 m <sup>2</sup>				4,528.07 m <sup>2</sup>			
付帯施設	除害施設・車庫等				除害施設・車庫等			
総事業費	1,917,734千円				2,113,002千円			
対象校  児童生徒数は 平成29年5月1日 現在	対象校	児童数			対象校	児童数	対象校	生徒数
	城東小	285			自得小	85	新和中	98
	福村小	410			小友小	47	船沢中	60
	豊田小	387			三和小	44	東目屋中	61
	堀越小	432			新和小	59	第一中	662
	文京小	313			高杉小	154	第二中	471
	千年小	306			船沢小	104	第三中	474
	大和沢小	46			三省小	50	第四中	426
	時敏小	359			致遠小	390	第五中	392
	三大小	280			小沢小	288	石川中	102
	松原小	231			青柳小	43	北辰中	112
	東小	355			東目屋小	61	裾野中	35
	大成小	289			和徳小	266	南中	294
					城西小	213	東中	391
					朝陽小	162	津軽中	212
				桔梗野小	295	相馬中	66	
				石川小	151			
				西小	158			
				北小	293			
				裾野小	71			
				岩木小	462			
				相馬小	151			
	合計(12校)	3,693人			合計(36校)	7,403人		
職員構成	所長	1名			所長	1名		
	事務職員	1名			事務職員	1名		
	栄養教諭(県費)	1名			栄養教諭(県費)	1名		
	栄養士(県費)	1名			栄養士(県費)	3名	(うち1名臨時)	
	調理員 (正職員) (再任用・非常勤) (パート職員) (臨時職員)	民間委託 (平成28年4月～平成33年3月)			調理員 (正職員) (再任用) (パート職員) (臨時職員)	民間委託 (平成26年4月～平成31年3月)		
職員合計人数	4名			職員合計人数	6名			
給食費	小学校 240円、中学校 280円							

(2) 自校方式の概要

学 校 名	児 童 生徒数	調理施設	建設年	調理員	主 食	給食費
百 沢 小 学 校	10人	ドライ運用	H6	パート2名	米飯持参 炊飯	260円
常 盤 野 小 学 校	4人	ドライ方式	H10	パート2名	炊飯	260円
常 盤 野 中 学 校	4人					280円

(3) 食物アレルギー対応食の概要

平成25年4月から、相馬中学校調理室を使用し、食物アレルギー対応食提供事業を開始しました。アレルギー対応食専用の調理施設において、アレルギー物質を除去、もしくは代替したものを調理します。専用容器に入れたアレルギー対応食は、各給食センターを經由し、他の児童生徒の給食と一緒に学校へ配送しています。

対応アレルギー物質	対象児童生徒数	調理施設	調理員	栄養士
卵、乳製品、小麦、そば、ピーナッツ、魚卵、甲殻類、長芋・山芋、桃、いか、たこ、いんげん、オクラ、くるみ、キウイ、魚、里芋、パイナップル、アーモンド、トマト、マンゴー、ゴマ	111人	西部学校給食センター 相馬中学校分室 (相馬中学校調理室： ドライ方式)	パート4名	臨時(市費) 3名(自校式兼務)

(平成29年4月1日現在)

## 22. 学校体育施設開放状況

○小学校

(単位:件、人)

学 校 名		平成24年度	平成25年度	平成26年度	平成27年度	平成28年度	計	
1	自得小学校	件数	12	12	11	0	24	59
		人数	157	141	122	0	480	900
2	小友小学校	件数	49	39	38	31	373	530
		人数	294	231	301	233	5,841	6,900
3	三和小学校	件数	129	77	52	74	134	466
		人数	1,593	926	1,215	1,410	1,825	6,969
4	新和小学校	件数	0	0	25	30	32	87
		人数	0	0	346	371	387	1,104
5	高杉小学校	件数	246	246	267	240	321	1,320
		人数	2,712	3,315	3,425	2,595	4,615	16,662
6	船沢小学校	件数	179	89	91	114	123	596
		人数	2,829	1,312	998	1,531	1,775	8,445
7	三省小学校	件数	38	45	53	76	285	497
		人数	307	372	573	761	4,274	6,287
8	致遠小学校	件数	412	479	451	418	741	2,501
		人数	7,390	9,733	8,686	7,318	12,424	45,551
9	城東小学校	件数	246	253	299	227	670	1,695
		人数	3,869	3,784	4,093	3,237	11,947	26,930
10	福村小学校	件数	338	349	334	298	867	2,186
		人数	6,560	7,421	4,707	4,120	15,882	38,690
11	豊田小学校	件数	323	285	323	273	556	1,760
		人数	9,411	8,588	10,177	6,707	13,442	48,325
12	堀越小学校	件数	118	137	141	99	709	1,204
		人数	1,930	2,294	2,403	1,858	13,460	21,945
13	文京小学校	件数	161	156	218	276	606	1,417
		人数	2,482	2,406	3,177	4,963	12,072	25,100
14	千年小学校	件数	117	140	143	140	650	1,190
		人員	1,502	1,617	1,673	1,441	9,293	15,526
15	大和沢小学校	件数	229	184	219	226	201	1,059
		人数	3,019	1,978	2,898	3,313	3,095	14,303
16	小沢小学校	件数	322	234	280	253	659	1,748
		人数	4,099	3,043	3,982	3,207	11,031	25,362
17	青柳小学校	件数	371	296	154	219	241	1,281
		人数	4,684	4,292	1,641	3,163	3,215	16,995
18	東目屋小学校	件数	0	0	0	0	128	128
		人数	0	0	0	0	3,110	3,110
19	和徳小学校	件数	183	172	146	146	160	807
		人数	1,604	1,506	1,282	1,221	1,394	7,007
20	時敏小学校	件数	215	156	225	218	277	1,091
		人数	3,919	3,011	4,499	3,951	4,336	19,716
21	城西小学校	件数	262	236	293	193	219	1,203
		人数	3,817	3,408	3,885	2,764	3,514	17,388
22	第三大成小学校	件数	289	301	337	287	821	2,035
		人数	4,956	4,938	4,866	4,124	19,201	38,085



学 校 名			平成24年度	平成25年度	平成26年度	平成27年度	平成28年度	計
23	朝陽小学校	件数	259	309	293	242	292	1,395
		人数	6,982	7,438	6,657	5,857	7,143	34,077
24	桔梗野小学校	件数	184	190	191	224	660	1,449
		人数	2,144	2,276	2,204	1,924	9,972	18,520
25	石川小学校	件数	6	88	100	92	518	804
		人数	39	782	902	925	7,233	9,881
26	西小学校	件数	259	333	366	377	682	2,017
		人数	4,834	5,484	5,866	5,981	11,657	33,822
27	松原小学校	件数	188	193	192	204	191	968
		人数	2,553	2,150	2,346	3,014	2,505	12,568
28	東小学校	件数	261	259	266	275	263	1,324
		人数	4,640	4,675	4,336	4,510	3,951	22,112
29	北小学校	件数	187	163	216	175	845	1,586
		人数	1,889	1,655	2,748	2,555	17,059	25,906
30	大成小学校	件数	280	283	256	202	594	1,615
		人数	4,796	5,076	4,742	3,795	8,680	27,089
31	裾野小学校	件数	—	—	—	—	-	0
		人数	—	—	—	—	-	0
32	百沢小学校	件数	0	0	0	78	69	147
		人数	0	0	0	1,068	959	2,027
33	岩木小学校	件数	259	336	339	252	760	1,946
		人数	3,476	4,955	4,174	3,017	13,835	29,457
34	常盤野小学校	件数	0	0	0	0	0	0
		人数	0	0	0	0	0	0
35	相馬小学校	件数	0	0	0	0	54	54
		人数	0	0	0	0	769	769
36	修斉小学校	件数	0	0	0	0	0	0
		人数	0	0	0	0	0	0
37	草薙小学校	件数	0	0	0	0	0	0
		人数	0	0	0	0	0	0
38	弥生小学校	件数	0	0	—	—	0	0
		人数	0	0	—	—	0	0
小学校計		件数	6,122	6,040	6,319	5,959	13,725	38,165
		人数	98,487	98,807	98,924	90,934	240,376	627,528

注1：学校開放については、学校から報告のあったもののみ集計している。

注2：弥生小学校は平成25年度、修斉、草薙は平成27年度で閉校となった。

## ○中学校

(単位:件、人)

学 校 名			平成24年度	平成25年度	平成26年度	平成27年度	平成28年度	計
1	新和中学校	件数	0	0	0	0	0	0
		人数	0	0	0	0	0	0
2	船沢中学校	件数	299	286	275	265	248	1,373
		人数	2,643	2,752	2,692	2,305	2,293	12,685
3	東目屋中学校	件数	0	0	0	0	0	0
		人数	0	0	0	0	0	0
4	第一中学校	件数	0	0	165	230	261	656
		人数	0	0	6,439	6,317	4,727	17,483
5	第二中学校	件数	405	412	408	329	416	1,970
		人数	5,770	5,877	5,677	4,725	6,606	28,655
6	第三中学校	件数	0	0	257	186	342	785
		人数	0	0	4,902	3,398	5,212	13,512
7	第四中学校	件数	0	0	0	0	0	0
		人数	0	0	0	0	0	0
8	第五中学校	件数	403	393	356	263	290	1,705
		人数	5,092	5,026	4,497	3,687	4,015	22,317
9	石川中学校	件数	154	88	87	110	76	515
		人数	1,287	865	970	1,140	734	4,996
10	北辰中学校	件数	0	0	0	0	0	0
		人数	0	0	0	0	0	0
11	裾野中学校	件数	0	0	0	0	0	0
		人数	0	0	0	0	0	0
12	南中学校	件数	496	455	466	460	450	2,327
		人数	6,863	6,188	5,706	6,078	5,704	30,539
13	東中学校	件数	392	365	291	236	229	1,513
		人数	5,709	6,194	5,117	4,906	4,391	26,317
14	津軽中学校	件数	454	305	293	260	251	1,563
		人数	6,782	6,624	6,781	5,873	4,542	30,602
15	常盤野中学校	件数	0	0	0	0	0	0
		人数	0	0	0	0	0	0
16	相馬中学校	件数	393	430	380	267	407	1,877
		人数	4,313	4,263	3,428	2,582	4,449	19,035
中学校計		件数	2,996	2,734	2,978	2,606	2,970	14,284
		人数	38,459	37,789	46,209	41,011	42,673	206,141
小・中学校計		件数	9,118	8,774	9,297	8,565	16,695	52,449
		人数	136,946	136,596	145,133	131,945	283,049	833,669

注：学校開放については、学校から報告のあったもののみ集計している。

## ○種目別開放状況

(単位:件、人)

種 目			平成24年度	平成25年度	平成26年度	平成27年度	平成28年度	計
1	バドミントン	件数	2,021	1,970	2,412	2,227	2,296	10,926
		人数	29,452	27,924	38,665	33,478	32,527	162,046
2	バレーボール	件数	2,103	2,023	2,070	1,935	2,633	10,764
		人数	34,947	34,226	34,539	33,620	43,777	181,109
3	卓球	件数	1,871	1,789	1,752	1,612	2986	10,010
		人数	23,668	25,622	23,572	21,231	36,369	130,462
4	野球	件数	422	350	418	411	2,560	4,161
		人数	8,362	6,714	5,606	6,019	51,228	77,929
5	インディアカ	件数	65	75	100	84	51	375
		人数	679	789	1,097	954	592	4,111
6	バスケット	件数	736	771	901	883	3216	6,507
		人数	14,239	14,057	14,908	15,320	67,405	111,886
7	ソフトボール	件数	27	19	28	21	32	127
		人数	341	213	291	209	390	1,444
8	ゲートボール	件数	1	0	0	0	0	1
		人数	4	0	0	0	0	4
9	ソフトバレー	件数	539	614	634	533	557	2,877
		人数	7,229	8,251	8,890	7,192	6,870	38,432
10	剣道	件数	224	108	93	96	228	749
		人数	1,019	547	628	936	3,341	6,471
11	柔道	件数	180	108	55	108	115	566
		人数	1,207	660	418	1,194	710	4,189
12	その他	件数	929	947	834	655	2,021	5,386
		人数	15,799	17,593	16,519	11,792	39,840	101,543
合 計		件数	9,118	8,774	9,297	8,565	16,695	52,449
		人数	136,946	136,596	145,133	131,945	283,049	833,669

注：学校開放については、学校から報告のあったもののみ集計している。



## 社会教育

1. 社会教育施設一覧	74
2. 全市的な社会教育事業	75
3. 公民館	79
4. 図書館	96
5. 郷土文学館	102
6. 博物館	105
7. 総合学習センター	106
8. 鳴海要記念陶房館	107
9. 弘前市の文化財	108



# 1. 社会教育施設一覧

(平成29年4月1日現在)

名称 (地区住民数)	電話	独立 (併置)	所在地	面積(m <sup>2</sup> )		落成 年月	構造	部屋
				建物	敷地			
中央公民館 (77, 131人)	33-6561 33-6562 33-6563 Fax33-4490	(文化会館)	〒036-8356 下白銀町19-4	3,608.00	11,512.88	昭和 56・9	鉄筋コンクリート 地下1階 地上3階	大会議室、中会議室 第1～3会議室 第1～3和室 プラネタリウム 視聴覚室 科学実習室 工作実習室 調理実習室
中央公民館 岩木館 (10, 865人)	82-3214 Fax82-3426	(岩木文化センター・岩木図書館)	〒036-1313 賀田一丁目18-3	2,440	5,233.7	昭和 56・11	鉄筋コンクリート 地上2階	ホール 和室2 研修室2 展示室 会議室 視聴覚室 創作室 音楽室 調理実習室 茶室
中央公民館 相馬館 (3, 362人)	84-2316 Fax84-2328	(相馬ライブ ラリー、御所 温泉、相馬総 合支所)	〒036-1592 五所字野沢41-1 弘前市相馬庁舎内	491.97	9,476.49	平成 25・3	鉄骨 平屋	和室 調理実習室 研修室3
				(長慶閣) 935.40	3,467.47	平成 26.3 改修		長慶閣集会室 控室2
東目屋公民館 (1, 957人)	86-2112	(東目屋出張 所)	〒036-1451 中野字中豊田20	2,134.00	9,395.33	平成 11・4	鉄筋コンクリート 1階	事務室 調理室 和室 研修室 体育・集会室 談話室 資料室 図書室 会議室
和徳公民館 (4, 736人)	36-4747	独立	〒036-8071 大久保字沼田204-3	313.20	1,134.26	昭和 49・10	木造 モルタル平屋	事務室 講堂 会議室 和室 図書室 調理室
東部公民館 (22, 995人)	27-5800	(学習情報 館・教育セン ター)	〒036-8085 末広4-10-1	1,453.36	6,473.67	平成 7・10	鉄筋コンクリート 地上4階 塔屋1階	事務室 調理室 集会室 会議室2 茶室 多目的ホール 地域交流室
清水公民館 (9, 003人)	88-2110	独立	〒036-8243 小沢字御笠見46-10	525.91	1,761.94	昭和 59・3	木造 一部鉄骨平屋	事務室 研修室 集会室 図書室 和室2 調理室
石川公民館 (4, 350人)	92-3405	(石川出張 所)	〒036-8124 石川字石川114-1	865.37	2,224.00	昭和 54・3	鉄骨 2階	事務室 図書室 会議室2 調理室 大研修室 和室2
堀越公民館 (6, 491人)	27-2635	独立	〒036-8111 門外2-3-11	525.91	1,336.42	昭和 58・2	木造 一部鉄骨平屋	事務室 集会室 研修室 図書室 和室2 調理室
千年公民館 (9, 060人)	87-2130	独立	〒036-8127 小栗山字川合115-1	604.07	2,588.60	昭和 62・12	木造 一部鉄骨平屋	事務室 和室2 集会室 調理室 研修室 図書室
船沢公民館 (2, 682人)	96-2323	(船沢出張 所)	〒036-8383 折笠字宮川95-5	765.96	2,886.66	平成 2・3	木造 一部鉄骨平屋	事務室 研修室2 会議室2 和室 図書室 調理室
高杉公民館 (3, 451人)	95-2336	(高杉出張 所)	〒036-8381 独狐字山6272-1 北辰学区高杉ふれ あいセンター内	1,559.53	12,857.00	平成 19・11	鉄骨 平屋	事務室 体育室 研修室2 和室2 世代交流室2 調理実習室 図書室
裾野公民館 (3, 992人)	93-2810	(裾野出張 所)	〒036-1203 大森字勝山81-1 農村環境改善セン ター内	1,077.09	4,175.60	昭和 53・9	鉄筋コンクリート 2階	事務室 ホール 研修室 会議室 和室2
新和公民館 (4, 004人)	72-1517	(新和出張 所)	〒038-3614 種市字熊谷5-1	497.27	1,133.48	昭和 52・11	木造 モルタル平屋	事務室 大研修室 研修室 調理室 図書室 和室
藤代公民館 (10, 055人)	32-1977	独立	〒036-8318 八代町2-10	389.11	1,041.52	昭和 50・10	木造 モルタル平屋	事務室 講堂 会議室 和室 図書室 調理室

名称	電話	独立 (併置)	所在地	面積(m <sup>2</sup> )		落成 年月	構造	部屋
				建物	敷地			
弘前図書館	32-3794 Fax36-8360	(郷土文学館)	〒036-8356 下白銀町2-1	4,922.7	—	平成 2・3	鉄筋コンクリート 地下2階 地上3階	貸出閲覧室 調査室 読書学習室2 点字読書室 視聴覚室 書庫
岩木図書館	82-1651 Fax82-5150	(中央公民館 岩木館・岩木 文化センター)	〒036-1313 賀田一丁目18-3	399	5,233.7	昭和 56・11	鉄筋コンクリート 地上2階	児童室 閲覧室 学習室 書庫
こども絵本の森	35-0155	(ヒロロ スクエア)	〒036-8003 駅前町9-20	264.2 (こども絵 本の森部 分)	—	平成 25・7	鉄筋コンクリート 地下1階 地上6階	貸出閲覧室 書庫・事務室
相馬ライブラリー	84-2316 Fax84-2328	(中央公民館 相馬館・御所 温泉・相馬総 合支所)	〒036-1592 五所字野沢41-1	135.81	9,476.49	平成 25・3	鉄骨 平屋	閲覧室、児童室
郷土文学館	37-5505 Fax36-8360	(弘前図書館)	〒036-8356 下白銀町2-1	594.2	—	平成 2・3	鉄筋コンクリート 地下2階 地上2階	常設展示コーナー 方言詩コーナー 企画展示コーナー 石坂洋次郎記念室
博物館	35-0700 Fax35-0707	独立	〒036-8356 下白銀町1-6	2,279.59	4,879.38	昭和 51・ 8(平成 25・12改 修)	鉄筋コンクリート 地下1階 地上一部2階	展示室4 展示ホール
鳴海要記念陶房館	82-2902	独立	〒036-1313 賀田字大浦1-2	274.81	1,034.02	平成 15・3	鉄筋コンクリート・ 木造 平屋	展示室 窯場 ホール 陶房
学習情報館	26-4800 Fax26-2250	(東部公民館 ・教育センター)	〒036-8085 末広4-10-1	3,075.9	6,473.67	平成 7・7	鉄筋コンクリート 地上4階 塔屋1階	会議室 セミナー室 視聴覚室 工芸室 コンピュータ研修室
相馬ふれあい館	84-3475	独立	〒036-1515 相馬字八反田25-1	467.62	6,567.34	昭和 52 平成27.3 改修	鉄筋コンクリート 一部木造 平屋建	多目的ホール2 和室2 調理室 運動広場
少年野外 研修場 (H22～休止中)	—	独立	〒036-1343 百沢字東岩木山 3067	113.67	41,010.0	昭和 52・4	木造	遊樂棟 炊事場 トイレ

## 2. 全市的な社会教育事業

### (1) サタディプラン (主管：生涯学習課)

学校週5日制に伴い、休業日となる土曜日に児童・生徒が自主的に選択し参加できる事業を、各社会教育施設の特徴を生かしたメニューを組み「サタディプラン」として実施している。

#### ○サタディプラン実施状況

No.	プログラム名	担当課	回数			延べ参加者数			内容
			26 年度	27 年度	28 年度	26 年度	27 年度	28 年度	
1	わくわく☆子どもプラネ	中央公民館	48	41	41	824	1,188	770	四季の星空の解説とその季節の物語の紹介
2	子どもクラブ	中央公民館	73	52	53	950	487	766	自然観察、ふるさと、ラジオ劇団、天文、小鼓、ミュージカル
3	親子文学散歩	郷土文学館	0	42	2	0	53	11	常設展と企画展の鑑賞
4	親子鑑賞会	博物館	36	35	36	924	378	210	開催展覧会の鑑賞
5	おたのしみおはなし会と図書館の探検隊	図書館	5	5	6	45	69	20	絵本の読み聞かせと館内の探検
合計			162	175	138	2,743	2,175	1,777	



(2) 児童劇観劇教室（主管：生涯学習課）

市内の小学生に本格的な児童劇を鑑賞する機会を提供する趣旨で、昭和43年、弘前市民会館創立5周年記念事業として、中央の劇団を招聘して実施された。

事業開始以来、単に観劇の機会を提供するばかりでなく、豊かな心を育み、道徳的、芸術的価値観を高めるなど、情操を養う機会となっている。

○児童劇観劇教室実施状況

年度	演目	劇団名	実施回数	参加児童数	対象
平成24年度	角〜いじめっこ姫の物語	劇団芸優座	6ステージ	6,097人	3～6年
平成25年度	ピーターパンとウェンディ	劇団ポプラ	12ステージ	5,530人	1～4年
平成26年度	雨ふり小僧	劇団民話芸術座	6ステージ	5,636人	3～6年
平成27年度	冒険西遊記	劇団トマト座	6ステージ	2,677人	3～4年
平成28年度	天狗山のトロップ	劇団芸優座	6ステージ	2,591人	3～4年

\*平成24、26年度は「市民会館」で、平成25、27年度は「岩木文化センター」で開催。

\*平成27年度から対象学年を3・4年に変更。

(3) 成人式（主管：生涯学習課）

弘前市では、新成人を祝い、激励するとともに、成人としての自覚と社会人としての意識の高揚を図るために、成人式を開催している。

平成28年度の式典においては、アトラクションとしてダンスパフォーマンス、先輩・恩師からのビデオレターが披露された。

また、式典後には、成人祭実行委員会主管による「成人祭」（平成6年～）を開催している。

○成人式参加状況

項目 \ 年度	平成24年度	平成25年度	平成26年度	平成27年度	平成28年度
該当者（人）	1,870 男 936 女 934	1,801 男 920 女 881	2,021 男 997 女 1,024	1,748 男 872 女 876	1,781 男 935 女 846
出席者（人）	1,378	1,395	1,432	1,341	1,370
出席率（%）	73.7	77.5	70.9	76.7	76.9

※ 該当者は、例年、4月2日～翌年4月1日生まれの者で、平成28年度事業の該当者は、平成8年4月2日～平成9年4月1日生まれ。

(4) 放課後子ども教室事業（主管：生涯学習課）

学校と地域の連携・協働の推進や次代を担う人材育成の観点から、就学児童生徒を対象に、放課後や週末に学校施設等を活用し、地域住民などの参画を得て、学習活動、体験活動、交流活動等の機会を定期的・継続的に提供している。

平成28年度は、体験活動に比較的重点を置いた「放課後子ども教室」と、学習支援活動に比較的重点を置いた「BiBi っとスペース」の二種類の教室を開設している。

○実施状況

教室名	実施回数		延べ参加児童・生徒数		延べ従事スタッフ数 ※コーディネーターを除く		平成28年度 開催日時(原則)
	27年度	28年度	27年度	28年度	27年度	28年度	
1 西小 放課後子ども教室	19	25	374	392	49	163	毎週月曜日 15:00～18:00
2 三大小 放課後子ども教室	16	29	281	489	61	217	毎週火曜日 15:00～18:00
3 松原小 放課後子ども教室	—	9	—	128	—	17	毎週火曜日 15:30～17:30
4 BiBi っとスペース (学習センター)	—	55	—	390	—	326	毎週水曜 15:00～18:00 隔週土曜 9:00～12:00
5 BiBi っとスペース (第一中学校)	—	26	—	422	—	134	毎週水曜日 15:00～18:00
6 BiBi っとスペース (第三中学校)	—	22	—	159	—	107	毎週水曜日 15:00～18:00
7 BiBi っとスペース (石川中学校)	—	17	—	64	—	85	隔週土曜 9:00～12:00
8 BiBi っとスペース (千年公民館)	—	20	—	166	—	55	隔週土曜 9:00～12:00
9 BiBi っとスペース (船沢公民館)	—	18	—	69	—	52	隔週土曜 9:00～12:00
10 BiBi っとスペース (高杉公民館)	—	18	—	348	—	55	隔週土曜 9:00～12:00
11 BiBi っとスペース (自得児童館)	—	16	—	390	—	63	隔週土曜 9:00～12:00
合計	35	255	655	3,017	110	1,274	

(5) アーティスト体験ワークショップ事業「こどもアート体験ひろば」（主管：生涯学習課）

子どもたちに一流に触れる機会を提供することにより、文化芸術への興味・関心を持たせ、子どもたちの才能の育成と底辺の拡大を図るため、市内文化芸術団体による体験ワークショップを平成24年度から開催している。

○アーティスト体験ワークショップ事業実施状況

年度	参加団体数	会場	対象	延参加人数（人）
平成24年度	18団体	総合学習センター	小学生	1,821
平成25年度	14団体	総合学習センター	小学生	1,726
平成26年度	14団体	総合学習センター	小学生	1,454
平成27年度	15団体	総合学習センター	小学生	1,454
平成28年度	12団体	総合学習センター	小学生	1,501

(6) 演劇ワークショップ事業 (主管:生涯学習課)

プロによる演劇指導を実施することにより、中学校演劇部員等の演劇に対する一層の興味・関心を引き出し、向上心を高めるとともに、中学校演劇部の技術力向上及び文化的活動の充実を図ることを目的に平成24年度から実施している。

○演劇ワークショップ事業実施状況

年度	参加校数	会場	対象	参加人数 (人)
平成24年度	5校	弘前市民会館	中学生	50
平成25年度	4校	岩木文化センター	中学生	39
平成26年度	6校	弘前市民会館	中学生	65
平成27年度	5校	岩木文化センター	中学生	54
平成28年度	4校	岩木文化センター	中学生	34

(7) 中学生×医師交流プログラム (主管:生涯学習課)

キャリア教育の一環として、医療職に対する理解を深めてもらうとともに、子ども自らの夢や目標についての興味を引き出し、その実現に向けて自ら学び、自ら考える力を身に付ける機会として、平成26年度から実施している。

○中学生×医師交流プログラム実施状況

年度	参加校数	会場	対象	参加人数 (人)
平成26年度	9校	弘前大学医学部他	中学生	20
平成27年度	9校	弘前大学医学部他	中学生	22
平成28年度	7校	弘前大学医学部他	中学生	20

※平成26年度から平成27年度は学校教育改革室、平成28年度は学校づくり推進課が主管。

### 3. 公民館

公民館は地域社会を構成する市民一人一人の生涯学習の拠点であり、学習意欲を育み、学習活動を高めていくための社会教育施設である。豊かな地域社会の創造に向けて学習機会の充実に努めるとともに、市民の主体的な参画を得ながら公民館事業の推進を図る。

公民館事業の実施は、地区公民館12館及び岩木館、相馬館がそれぞれの区域を担当するとともに、中央公民館が全市域を対象とすることにより、地域の特性を守り育てる一方、広く共通課題に取り組めるよう並行して展開することとし、各々の機能を合わせて全体として弘前市の公民館事業を形成していく。

#### 1) 平成29年度の主な事業

中央公民館(全市事業)	中央公民館(市街地)	地区公民館
1 子ども会活動推進事業	1 学区まなびい講座支援事業	1 少年教育事業
2 弘前市・太田市青少年交流事業	2 弘前大学との地域づくり連携事業(再掲)	2 青年教育事業
3 弘前市子どもの祭典(実行委員会)支援事業	3 文化グループの支援・育成事業	3 女性教育事業
4 市民講座事業(中央公民館)	4 ベテランズセミナー教室生の活動支援・育成事業	4 成人教育事業
5 プラネタリウム事業		5 住民講座
6 学区まなびい講座支援事業		6 明るい選挙出前講座(政治学習講座)
7 弘前大学との地域づくり連携事業		7 弘前大学との地域づくり連携事業(再掲)
8 キッズネットクラス運営支援		8 各教室生の活動支援・育成事業
9 ピュアフレンズ支援事業		9 文化祭・公民館まつり
10 文化センターフェスティバル支援事業		10 クラブ活動支援
11 公民館管理運営業務		
12 ウィークエンド子どもクラブ		

中央公民館岩木館	中央公民館相馬館
1 青少年教育 ① ふるさと青少年教育事業 ② 伝統文化学習講座	1 青少年教育 相馬子ども会育成協議会協力事業
2 成人教育 ① 高齢者教室(万年青大学)	2 成人教育 ① やすらぎ館セミナー相馬熟(コジユク) ② 福寿大学(高齢者教育) ③ 紙漉き体験事業
3 岩木地区レクリエーション大会補助事業	3 相馬地区文化祭
4 岩木文化祭事業支援	
5 花いっぱい運動	
6 家庭教育 ① 子育てサロン「岩木びよびよひろば」 ② 家庭教育ミニセミナー	
7 ネットワーク・いわき関連事業	

#### (2) 平成28年度事業の状況

##### I 少年教育

##### ○地域子ども会結成状況

年度	平成24年度	平成25年度	平成26年度	平成27年度	平成28年度
子ども会数	154	149	145	143	144
町会数	326	325	325	324	324
児童・生徒数(市立学校のみ)	12,908	12,490	12,080	11,796	11,103

○市内の主な少年団体

数	団体名	ボーイスカウト	ガールスカウト	スポーツ少年団
団体数		1	2	73
団員数		33	93	1,562

○弘前市子ども会関連事業

事業名	月日	場所	延べ参加者	内容及び結果
第55回弘前市子どもの祭典	11月3日	弘前文化センター	900	式典、体験コーナー、舞台発表（マーチング、ダンス、チアダンス、大道芸）、子どもの作品展、大抽選会
第38回新春子ども会親切カルタ大会	1月15日	河西体育センター	114	優勝：清水地区・清水B子ども会、準優勝：石川地区・石川A子ども会、第3位：東目屋地区・番館子ども会、第3位：豊田地区・城東みなみ子ども会

○子ども会リーダー養成事業実施状況

月日	場所	参加者	内容
5月21日	中央公民館 大会議室	31	事業説明、自己紹介、活動名称決定、アイスブレイク
6月18日	中央公民館 大会議室	27	講話～リーダーとは～
7月9日	中央公民館 大会議室	29	宿泊研修事前説明会、ゲーム、レクリエーション
7月27日 ～29日	青森県立梵珠少年 自然の家	61 (内訳1日目：5 2,3日目：28)	宿泊体験学習（アイスブレイク、火おこし体験、炊事体験、大学生によるプログラム）
8月20日	中央公民館 大会議室	21	宿泊研修のふりかえり
10月15日	中央公民館 大会議室	29	弘前公園探検
11月19日	中央公民館 中会議室	28	お楽しみ交流会のゲームやイベントの企画
12月17日	中央公民館 大会議室	27	お楽しみ交流会
1月14日	中央公民館 1・2和室	17	班対抗カルタ大会
2月18日	中央公民館 大会議室	26	ゲーム、レクリエーション、全体のふりかえり
事業 合計		296	

○国際理解講座「留学生と遊ぼう！キッズアジアン・プラス」実施状況

テーマ	月日	場所	参加者	うち留学生	内容
外国人留学生との交流と中国語の学習	6月12日	中央公民館 和室1・2	16	8	みなさんはじめまして！中国語と日本語で挨拶しよう！交流ゲーム（カルタほか）
津軽の伝統的な夏祭りを体験	7月23日	中央公民館 工作実習室	14	7	インテリア用のねぶたをつくろう！
他の外国人と一緒に国際交流	7月30日	船沢公民館・世代間国際交流	100	6	世代間国際交流に参加しよう！
異国の文化に触れる	9月3日	弘前大学	17	7	留学生の母国の魅力を聞こう
日本の文化に触れる	9月24日	中央公民館 科学実習室	10	3	留学生に弘前の魅力を紹介しよう！
津軽の伝統的文化に触れる	10月1日	丸富川崎染工場	10	4	津軽天然藍染ってどんなもの？

テーマ	月 日	場 所	参加者	うち 留学生	内 容
留学生が通う弘前大学を見学	10月22日	弘前大学	15	6	弘前大学の文化祭に行こう！
津軽の名産・方言を学ぶ	11月5日	りんご公園	12	6	りんごもぎ体験に行こう！
日本の伝統料理を伝える (調理実習)	11月19日	中央公民館 調理室	12	4	弘前の伝統料理を披露しよう！
活動のふりかえり	12月10日	中央公民館 第3会議室	16	8	各回の活動記録を作成(壁新聞型)、発表
事業 合計			222	59	

○子ども講座・子どもクラブ実施事業

講座名	月 日	登録 者数	参加 者数	場 所	内 容	
キッズ☆ワールド	6月～2月 8回	48	393	中央公民館ほか	小学生を対象にしたのレクリエーション ウォークラリー、お楽しみ会など	
子 ど も ク ラ ブ	天 文 昭和61年度～	6月～3月 9回	54	292	ロマンピアほか	天体観察、小型望遠鏡・双眼鏡の操作、工 作など
	自然観察 昭和63年度～	6月～3月 10回	33	217	弘前公園・弘前だん ぶり池ほか	野鳥・植物・昆虫等の観察、俳句教室、ア ニマルトラック探索
	ふるさと 平成5年度～	6月～2月 9回	16	76	弘前公園・りんご公 園・中央公民館	工作、昔の遊び、りんごもぎ体験など
	ミュージカル 平成17年度～	12月～1月 6回	10	57	中央公民館	ミュージカル練習と発表公演
	小 鼓 平成16年度～	5月～3月 11回	6	39	中央公民館	小鼓の打ち方、お作法
	ラジオ劇団 平成19年度～	6月～1月 8回	13	85	アップルウェブ、 まちなか情報センター	ラジオドラマづくり、ラジオ出演

○ウィークエンド子どもクラブ実施状況

クラブ名	回数			延べ参加者数(人)			時間			テーマ
	26 年度	27 年度	28 年度	26 年度	27 年度	28 年度	26 年度	27 年度	28 年度	
1 子どもせん茶道クラブ	27	29	23	163	162	138	162	174	138	せん茶道のおけいこ
2 やきもの子どもクラブ	12	12	12	264	253	288	24	24	48	やきものを作ろう
3 女子ソフトテニスクラブ	47	45	46	560	651	610	118	113	115	ソフトテニスの基礎
4 子ども囲碁クラブ	23	25	22	281	298	329	35	63	33	囲碁の手ほどき・実戦
5 日本舞踊を楽しむ会	11	10	16	69	11	69	28	30	40	童謡、長唄、浴衣の着方
6 子どもサッカークラブ	12	11	12	66	148	88	24	22	24	サッカーの基礎・基本技能
7 いけばな子ども教室	12	12	12	251	254	240	24	24	24	いけばなの基礎
8 子どもお琴クラブ	14	13	16	133	125	168	28	26	32	琴演奏の基礎
9 ノーザンウイング	45	52	37	544	392	200	135	156	111	歌と手話で楽しく歌おう
合 計	203	209	196	2,331	2,294	2,130	578	632	565	

○市立地区公民館少年教育事業実施一覧

公民館名	主な実施場所	実施回数	延べ参加者	主な学習内容
東目屋公民館	東目屋公民館	8	369	防災のつどい、スポーツ、カルタ
和徳公民館	和徳公民館	14	358	国際交流子ども実行委員会、スキー教室
東部公民館	東部公民館	15	274	夏休み木工教室、カルタ、料理教室
清水公民館	清水公民館	8	325	防災キャンプ、アルペンスキー
石川公民館	石川公民館	6	266	リーダー研修会、石川地区子ども探検
堀越公民館	堀越公民館	10	2,044	ラジオ体操、リーダー研修会、子どもの集い
千年公民館	千年公民館	9	271	1日研修、消防観閲式参加、カルタ予選会
船沢公民館	船沢公民館	10	562	町内清掃、美化運動、ねふた絵製作
高杉公民館	高杉ふれあいセンター	22	656	夏休み講座、DAYキャンプ、五本綱引き大会
裾野公民館	裾野公民館	14	261	ゲーム大会、スポーツ・レクリエーション
新和公民館	新和交流センター	5	187	カルタ、ねまり相撲、リーダー研修会
藤代公民館	藤代公民館	28	1,225	魚つかみ大会、ずぐり回し大会、
事業 合計		149	6,798	

## II 青年教育

### ○青年教室・講座開設一覧

教室・講座名	開設場所	学級・教室生数			学習回数	延べ参加者	主な学習内容
		男	女	計			
東目屋青年教室	東目屋公民館	12	8	20	9	190	ねふた囃子講習会、キーホルダー作り
船沢青年教室	船沢公民館	15	6	21	6	76	りんごの接ぎ木講座、留学生との交流会
パソコン教室	高杉ふれあいセンター	—	4	4	10	27	パソコン講座
十面沢青年教育	裾野公民館	20	—	20	10	125	農薬散布について、りんごの管理について
大貝青年教育	裾野公民館	20	—	20	8	97	巡回講座、剪定会
青年(そば)教室	藤代公民館	7	5	12	12	114	そば打ち講座
青年(カラオケ)教室	藤代公民館	7	11	18	23	268	カラオケ歌唱、カラオケ発表会
青年教室 合計		81	34	115	78	897	
青年講座	和徳公民館	—	—	418	33	418	スマートフォン講座、健康講座
青年講座	東部公民館	—	—	313	※16	313	フラダンス教室、スマートフォン講座(※うち2回は生涯学習講座、1回は子ども講座と共催)
青年講座	清水公民館	—	—	31	2	31	だし活料理、料理交流
青年講座	石川公民館	—	—	249	13	249	託児付きママのヨガ講座、バレエアート講座
青年講座	千年公民館	—	—	15	1	15	そば打ち体験
青年講座	新和公民館	—	—	181	※18	181	バンド演奏、野球教室、カクテル講座、ねふた製作(※うち7回は弘大連携事業)
青年講座	藤代公民館	—	—	61	2	61	ダンスの集い、ゴニカンコンテスト大会
青年講座 合計		—	—	1,268	85	1,268	

### ○青年講座

講座名	月日	延べ参加者	内容
かっこいい大人養成講座	7月～2月 (6回)	209	弘前公園自然の楽しみ方、登山囃子と踊りの教室、ステンドグラス作り講座、プラネタリウム睡眠体験

### ○青年の合同集会

月日	場所	参加者	内容
1月29日	中央公民館	17	青年層を対象としたカクテル講座

### ○青年サークル

サークル名	内容	人数	回数	延べ参加者	活動場所・時間
初級陶芸サークル	陶芸	5	31	118	中央公民館(祝祭日を除く毎週月曜日19時半～) ※平成28年10月以降活動休止



### Ⅲ 女性教育

#### ○女性教室開設一覧

教室名	開設場所	人数	回数	延べ参加者	主な学習内容
ひがしめや	東目屋公民館	18	10	153	美化運動(ラベンダー花壇)、プリザーブドフラワー、料理教室
和 徳	和徳公民館	28	9	143	園芸教室、料理教室
和 徳 華 道	和徳公民館	16	11	127	盛花の基本、表現
ひまわり	東部公民館	25	11	172	ヨガ、ワンプレート料理
さ ゆ り	東部公民館	13	11	99	あつぷる体操、調理実習
のぞみの会	清水公民館	10	9	85	リサイクル物品回収活動、布で小物作り
さくらの会	清水公民館	13	7	64	手芸講習、花の寄せ植え、お山参詣参加
石 川	石川公民館	25	18	157	時短料理、編み物講座
大 沢	大沢町民会館	10	11	61	サマーフェスティバル模擬店参加、皮工芸
さ く ら	堀越公民館	22	17	248	料理教室、健康アップセミナー
堀 越	堀越児童館	13	12	101	料理教室、バレンタインケーキ作り
小 栗 山	千年公民館	13	14	222	ラジオ体操、町内ねぶた運行、手芸教室
アップルスマイル	船沢公民館	14	33	297	ストレッチ体操、料理教室
一 語 一 笑 会	船沢公民館	7	12	74	手芸講座、カラーセラピー講座
フ ラ ダ ン ス	高杉ふれあいセンター	9	14	106	基本練習、曲に合わせて踊る
裾 野	裾野公民館	36	15	121	エコクラフト、パッチワーク
草 薙 マ ザ ー	裾野公民館	30	12	165	健康料理教室、健康体操教室
や っ た 会	裾野公民館	18	14	162	花壇づくり、お菓子作り
エレガント	新和公民館	24	12	124	パッチワーク、革工芸
藤 代	藤代公民館	27	11	185	門松作り、料理教室
20教室		371	263	2,866	

#### ○女性講座一覧

公民館名	回数	延べ参加者	主な内容
東 部 公 民 館	1	13	やさしいヨガ
堀 越 公 民 館	2	26	つまみ細工のアクセサリー作り、華道教室
船 沢 公 民 館	7	85	料理教室、マカロニリース作り、コサージュ作り
高 杉 公 民 館	6	56	ストレッチやヨガ、正月用アレンジフラワー講座
総 計	16	180	

#### IV 成人教育

##### ○高齢者教室の推移

年度	平成24年度	平成25年度	平成26年度	平成27年度	平成28年度
教室数	13教室	13教室	13教室	13教室	13教室
教室生数	997人	959人	733人	745人	697人

##### ○高齢者教室開設一覧

教室名	開設場所	教室生数			回数	延べ参加者	主な学習内容
		男	女	計			
ベテランズセミナー	中央公民館	28	82	110	13	594	講話「弘前城天守曳屋工事の秘話を聞こう!」、講話「県内の金融経済情勢について」、津軽ダム見学
東目屋公民館ふれあい教室	東目屋公民館	3	21	24	11	221	健康体操で楽しく体を動かそう、薬剤師さんから聞くお薬の話、足つぼマッサージで健康になろう
シニア楽らくクラブ	和徳公民館	15	31	46	13	310	落語講座「笑いは元気の源」、児童にじゃがいもの植え付け・掘り方指導・会食をして交流を深める
寿 大 学	東部公民館	19	51	70	65	1,132	映画鑑賞、歴史探訪、教養講座、グラウンドゴルフ
清水高齢者教室	清水公民館	34	21	55	10	304	健康講座「血圧って本当は見方だよ!」、寸劇で学ぶ振り込め詐欺、軽スポーツ「グラウンドゴルフを楽しむ」
石川あじさいの会 ／乳井さくら会	石川公民館	2	47	49	19	299	座ってできる体操、絵手紙講座、どんぐりを使ったブローチ作り、津軽三不動めぐり
健 寿 会	堀越公民館	6	33	39	14	337	簡単お菓子作り、認知症予防のための講話と実技、こぎん刺しに挑戦、三世代交流グラウンドゴルフ大会
寿 教 室	千年公民館	2	28	30	11	230	高齢者の交通安全、こけ玉作り、出前講座「弘前城主と奥方様」、津軽ダム見学、アレンジフラワー講習会
船沢高齢者教室	船沢公民館	5	25	30	5	81	陶芸作り、伝承遊びわら細工、講話「人生楽しく生きるには」
たかすぎ青春ゼミ	高杉ふれあいセンター	0	18	18	7	106	青春講座「日々すこやかに...」、高照の宝と津軽ダム鑑賞、弘前公園の紅葉スポット探し、雑巾づくり
裾野高齢者教室	裾野公民館	26	130	156	12	407	交通安全・防犯教室、講演「縄文時代のロマン」、講話「津軽の昔っこを聞こう」、津軽ダム見学
新和高齢者教室	新和公民館	11	23	34	3	47	津軽ダム見学、ゴニンカンのルール
生き 活 き 教室	藤代公民館	14	22	36	14	351	グラウンドゴルフ大会、ひょうたん絵付け、文化講演会「ボケたらどうしよう」、あっぷる体操
13教室		165	532	697	197	4,419	

##### ○成人教室・成人講座の推移

区分	年度	平成24年度	平成25年度	平成26年度	平成27年度	平成28年度
		開設数 在籍・参加者	開設数 在籍・参加者	開設数 在籍・参加者	開設数 在籍・参加者	開設数 在籍・参加者
成人教室		1教室 15人	1教室 15人	0教室 0人	0教室 0人	0教室 0人
成人講座		37回 1,396人	25回 1,149人	42回 1,591人	40回 1,062人	38回 840人

##### ○家庭教育学級の推移

年 度	平成24年度	平成25年度	平成26年度	平成27年度	平成28年度
学 級 数	15教室	15教室	15教室	16教室	15教室
学級生数	190人	313人	270人	519人	217人

○家庭教育学級開設一覧

学級名	開設場所	教室生数			回数	延べ参加者	主な学習内容
		男	女	計			
東目屋家庭教育学級	東目屋公民館	11	22	33	10	148	親子クッキング講座、認知症サポート養成講座
和徳家庭教育学級	和徳公民館	—	14	14	11	116	料理講座、手芸講座、子育て講座、健康講座
東家庭教育学級	豊田小学校	—	—	—	4	189	命のお話、けの汁を一緒に作って食べてみませんか
清水家庭教育学級	清水公民館	—	13	13	12	201	美化運動、料理講習、手踊り講習
石川家庭教育学級	石川公民館	—	—	—	3	384	初心者短期水泳教室、就学時検診時の講話
堀越家庭教育学級	堀越小学校	—	13	13	6	214	給食体験と講話、就学児検診時の講話
千年家庭教育学級	千年公民館	—	16	16	13	166	健康講座、料理講座、手芸講座
船沢家庭教育学級	船沢公民館	2	11	13	5	91	マカロニでリース作り、金魚ねぶた作り
高杉家庭教育学級	高杉小学校	—	—	—	3	153	親子でスポーツ、消しゴムハンコ製作
裾野家庭教育学級	裾野小学校	22	28	50	10	801	環境整備奉仕、情報モラル、薬物乱用防止教室
自得家庭教育学級	自得小学校	25	55	80	12	772	地域リサイクル活動、救急法講習会
小友小学校家庭教育学級	小友小学校	—	—	—	8	533	稲作体験、親子餅つき体験学習、親子保健集会
新和小学校家庭教育学級	新和小学校	—	—	—	8	297	資源の活用とゴミの分別、親子でもちつき体験学習
三和小学校家庭教育学級	三和小学校	—	—	—	6	494	親子でりんご・米作り作業、3世代親子もちつき会
新和中学校家庭教育学級	新和中学校	—	—	—	1	55	ポピュラー音楽体験授業
15学級		60	172	232	112	4,614	

○市民講座一覧

講座名	事業の性格・ねらい・内容・運営方法等	回数	参加者
現代セミナーひろさき	平成15年度から名称を改めて、大きなテーマを「現代的課題の考察」と定め、社会生活に関連した現代的なテーマを学習課題として取り上げ、多くの市民に対して、社会参加へのきっかけや将来を展望する生涯学習の機会を提供するために実施。 ・第1回 よくわかる！宇宙のお話 ・第2回 地方から考える“地方分権” ・第3回 聞いておきたい暮らしのあれこれ～電力の自由化編～ ・第4回 高齢出産から考える大切な“命”のお話 ・第5回ここが知りたい！「弘前市の5つのお城+1」のお話（2回シリーズ）	5	延べ 142
外国人のためのひろさき楽習	弘前市在住の外国人が日本や弘前の文化や歴史についての理解を深めることで、弘前での生活をより充実させることを目的として実施している。また、弘前市内に住む日本人の市民も事業に参加することで互いに交流を深める機会となり、市民との相互理解に役立てることを目的としている。	1	15
国際理解講座	市民に外国人及び外国文化への理解を深めるため、外国の文化に触れてきた外国人等を講師に招いて世界各地の文化を学ぶ機会を提供することを目的としている。	3	延べ 85
外国人留学生から直接聞ける「世界のおはなし」	弘前大学で日本語を勉強している外国人留学生にその成果を発表する場を提供するとともに、市民が外国の文化を知る機会、外国人留学生と市民とが交流する機会をつくり、外国人と市民の学習活動を支援することを目的としている。	2	107
文化グループ講習会	中央公民館で活動している文化グループが日頃の活動において培った技術を社会に還元する一環として、会員が講師となり、一般市民向けの講習会を開催している。 平成28年度は講習会を5回（七宝焼き講習会～たった2時間でできるステキな七宝焼きアクセサリー～、バックサークル講習会～一緒に袋物を作りましょう～、古典を読む会一般講習会、ロシア語講座「弘前」発表会、弘前ユニバーサルコース一般講習会）実施した。	5	延べ 62
合 計		16	411

## V 学区まなびい講座

### ○学区まなびい講座開設一覧

講座名	開設場所	学習回数	延べ参加者	主な講座内容
文京学区ふれあい講座	文京小学校	14	848	くずし字教室、手芸教室、思春期講座Ⅰ・Ⅱ、子ども会キャンプ・スキー教室、健康体操教室Ⅰ・Ⅱ、電車で温泉へ行こう、ねふた絵制作、祝・卒業もちつき会、親子でうどん作り、料理教室、リサイクルチャレンジパーク、「ジャンボおらほのいろはカルタへ引前」大会
松原学区ふれあい講座	松原小学校	15	1,869	手芸・刻字教室、くずし字教室、子ども会キャンプ・スキー教室、ねふた合同運行、グラウンドゴルフ大会、教養講座Ⅰ(医学)・Ⅱ(そば打ち)・Ⅲ(救急救命法)・Ⅳ(ユニカール)、地区親睦大運動会、芸術鑑賞教室(音楽演奏会)、子育て学習講座(食育)、松小まつり、学習講座(落語)
和徳学区社会教育講座	和徳小学校	12	1,262	子ども110番スタンプラリー、歴史箱かウォーキング、みつねのつどい、防災講習会、教養講座、ユニカール大会、ドッジボール大会、助産師こよる「いのちのお話」、宮川交流センターフェスティバル、親切カルタ・もちつき大会、親子料理教室、雪上運動会
時敏学区まなびい講座	時敏小学校	12	1,664	学区運動会、ふれあいバザー、津軽の伝統文化と昔の遊びに触れてみよう、全お茶会、ドッジボール教室、子育て学習講座、餅つき大会とゲーム大会、カルタ大会、ユニカール教室、ふれあいスキー教室(6年生・5年生)、バドミントン・卓球教室
北学区社会教育講座	北小学校	25	2,116	環境保全推進事業(美化運動、加藤川清掃と一中鍋の集い)、桜鑑賞会、料理教室、歴史講座、子育て支援事業(観劇会、ねふた、夏祭り、バス遠足)、糸手芸(マクラメプレスレット)、世代間交流事業(もちつき大会、北バザー&北のまつり)、十五夜の集い、幼年消防、収穫祭、七五三参り、孫と一緒に、雪上運動会、学校支援事業(昔の遊び)、スケート教室
城西学区ふれあい講座	城西小学校	22	1,962	低学年交通安全教室、子ども安全安心教室、社交ダンス教室、教養講座①(東日本大震災の被害者の心に寄り添って)②(津軽家の姫様たち)③(救急救命講習会)④(介護保険制度)⑤(12人の引前審判)、地域ふれあいデーⅠ(おやつづくり)Ⅱ(料理教室)Ⅲ(水産体験)Ⅳ(もちつきと昔の遊び)、地域の親睦(体操)、子ども会合同キャンプ、学区民親睦大運動会、いきいき健康講座(フットケア)、健康教室(運動指導)、地域安全マップづくり、PIAバザー、保健教室(栄養食の講話)、料理実習(けの汁作りを学び伝える)
西学区まなびい講座	西小学校	10	520	交通安全教室、ねふたを楽しむ、夏休み宿泊体験学習、手芸教室、交通安全講話とポスター表彰、健康教室、子育て教室1・2、栄養教室、遊びの教室
大成学区まなびい講座	大成小学校	16	1,116	くずし字教室、親子交流会Ⅰ(手芸)・Ⅱ(料理)、ねふた囃子講習会、グラウンドゴルフ教室、街中清掃ボランティア活動、救急対処法、朝のラジオ体操、栄養・体操教室、大成地区運動会、子育て講座(食育)、教養講座(煎茶教室)、トランプ大会、「ジャンボおらほのいろはカルタへ引前」大会、もちつき会、冬のミニスポーツ大会
三大学区生涯学習講座	三大小学校	19	961	健康講座Ⅰ(救急)・Ⅱ(認知症)・Ⅲ(糖尿病)・Ⅳ(足つぼ)、弘大連携講座Ⅰ(くずし字教室)Ⅱ(おもしろサイエンス)、子ども会ドッジビー予選会、学区親睦大運動会、子ども料理教室・生け花教室、移動教室、体験学習(りんご栽培)、教養講座(郷土の歴史)、地区子どもの祭典、「ジャンボおらほのいろはカルタへ引前」大会、親切カルタ大会予選会、三中生と語る会、冬を楽しく遊ぼう、こぎん刺し小物作り教室
朝陽学区まなびい講座	朝陽小学校	15	632	ドリームタイム、地区大運動会、おぼなしの森、湯呑みの絵付教室、親子手作り講座、盆踊り講習会、ふれあい交流会、スキーの集い、ボウリング教室
桔梗野学区生涯学習講座	桔梗野小学校	13	1,296	救命救急講座、親子ねふた絵教室、親子木工教室、地区老人クラブ運動会、教養講座、音楽鑑賞教室、子どもまつり、健康講座、桔梗野学区親睦秋季大運動会、親子うどん作り教室、子育て講座、スキー教室、桔梗野学区雪上運動会
11学区		173	14,246	※学習回数は同一内容の講座を1回として集計

## VI 弘前大学との連携事業実施状況

連携公民館等	分野	連携学部等	内容	延べ 参加者数	日数
清水公民館	まちづくり	教育学部理科教育講座	「小学生のための実験教室」作ってみよう！ポッカポッカエコカイト※ラボバスプロジェクト	98	1
清水公民館	まちづくり	生涯学習教育研究センター	「トークと歌でたどる私たちの昭和」懐かしい曲をうたい、当時の社会状況トーク(講話)を聞いて、人生の振り返りや参加者交流を図る。	59	1
船沢公民館	まちづくり	国際教育センター	「世代間国際交流事業」留学生・教員と農村地域住民との交流会(グランドゴルフ大会、流しソーメン、各国の紹介ほか)。	112	1
新和公民館	まちづくり	農学生命科学部地域環境工学科	「地域住民との交流事業」地域住民と学生・教員が協力し、とうもろこしやかぼちゃの栽培、ねぶた制作や町内運行など。	648	6
石川公民館	まちづくり	教育学部学校教育講座	いしかわ子どもたんけん隊(地域の子ども・住民、学生などが地域を散策し、名跡・特徴・危険箇所などを発見して地図を作成・展示)	20	1
中央公民館	まちづくり	教育学部美術教育講座	「スティールパンワークショップ」楽器製作、演奏練習、演奏会(別途観客30人)	30	2
中央公民館 (文京・大成・ 三大・松原)	まちづくり	人文社会科学部コミュニケーション講座	「昔話や物語の世界」くずし字を学びながら昔話や物語の不思議ワールドを体験。	335	4
中央公民館	まちづくり	国際連携本部	「留学生から直接聞ける世界のおはなし」日本語を学ぶ留学生が、出身国の紹介などを行い学習の成果を発表。	109	2
中央公民館	まちづくり	地域未来創生センター	「地域未来創生塾@中央公民館」人口減少を克服する持続可能な地域づくりをテーマに、地域の人づくりや活性化のヒントを見つける。	86	10
中央公民館 (三大)	まちづくり	教育学部理科教育講座	「おいしい科学実験教室」科学の視点で料理(カルメラ焼き、電極パン)をプロデュース。※ラボバスプロジェクト	37	1
中央公民館	健康・医療	弘前大学大学院保健学研究科	「新米パパ応援講座」講座と実技を通じ、育児の大変さ、楽しさを知ること、子育てに対する関心や理解を深める。	6	1
合計：11事業(地区公民館：5事業、中央公民館：4事業、市街地地区：2事業)				1,540	30

## VII プラネタリウム

### ○観覧者の推移等

(単位：人)

区分 \ 年度	平成24年度	平成25年度	平成26年度	平成27年度	平成28年度
一般投影等 (有料)	2,480	1,881	2,197	2,060	1,968
学習投影等 (無料)	5,234	4,568	4,677	4,700	4,978
合計	7,714	6,449	6,874	6,760	6,946

### ○投影プログラム

月	一般投影	わくわく☆こどもプラネ
3～4	北極星を探せ	大きい星座 大集合！！
5～6	プラネタリウムで南国気分	南の島で星座をさがそう
7～8	The Galaxy ～天の川銀河～	夏の星空散歩
8	スター・ウィーク (星空に親しむ週間) 特別投影：8月1日～7日 (6日間) ラブソディ・イン・サマー	
9～10	宇宙で一番美しい星 地球	お月さまとお星さま
11	The ISS (国際宇宙ステーション)	
12	クリスマス特別投影 (一般投影に替えて投影) クリスマスってどんな日？	クリスマスのお星さま
1～2	宇宙でなんだろう？	星空のおえかき
3～4	春の夜空に見える星	星占いにでてくる星座

### ○天文講座、イベント等

事業名	月日	参加者数	内容等
星空観察会inプラネ	6月4日、2月18日	59	春の夜空、冬の夜空に見える星空の特徴とそれに関わるウラ話など楽しく解説する。
星空観察会inプラネ&天文台	9月17日	48	講師の解説を聞きながら、秋の夜空の特徴をプラネタリウムの疑似体験と星と森のロマンビア天文台の実験で、その日のうちに体験する。
スターウィーク絵画展	7月23日～8月22日	189	星空こどもプラネテーマで幼児の絵画を募集し、観覧者の投票によって入賞作品を決定する。(投票数：718人)
プラネタリウム特別企画 ムジカ・プラネタリオ「夏の終わりの四重奏～カルテット～」	8月21日	59	プラネタリウムを活用した星空の中、サキソフォンカルテット アップフェ!の生演奏を交えながら星座解説を行い、星と音楽との融合(コラボ)を体験する。
事業 合計		355	

VIII 中央公民館岩木館

○平成28年度中央公民館岩木館事業の状況

事業名	開催時期	開催場所	参加者数等	内容
おもと 万年青大学	通 年	中央公民館岩木館 ほか	登録者数 108名	音楽、書道、フラ、手芸、ユニカール、グラウンド ゴルフ、水中ウォーク、移動学習会、お楽しみ 会、講演会ほか
ふるさと青少年 教育事業	通 年	中央公民館岩木館 ほか	延べ267名	森の探検教室、いけ花で楽しむおもてなし教室、 おべさま移動教室、親切カルタ大会岩木地区予選 会ほか
伝統文化学習講座	通 年	岩 木 地 区 各小・中学校	延べ1,757名	こぎん刺し、あけびづる細工、登山囃子、郷土料 理、ねぶた絵、津軽三味線
岩木文化祭事業支援	11月19日 ～20日	中央公民館岩木館 岩木文化センター 岩 木 図 書 館	約1,200名	こども芸能発表、芸能発表、ふろしき市、作品展 示、体験コーナー、スタンプラリー、出店コーナ ーほか
花いっぱい運動	通 年	岩 木 各 地 区	参加町会 16町会	育苗講習会、花壇コンクールほか
岩木地区レクリエー ション大会補助事業	8月7日	岩 木 B & G 海 洋 セ ン タ ー	80名	グラウンドゴルフ、カローリング、スポーツ吹矢、 ペタンクほか
子育てサロン 「岩木びよびよひろ ば」	通 年	岩木児童センター 中央公民館岩木館	延べ715名	おはなし会、各種講座（料理、Gボール、フラワ ーアレンジ、同窓会ほか）
家庭教育ミニセミナー	11月30日	岩木小学校	75名	講演会
ねっとワーク・いわき 関連事業	通年	中央公民館岩木館	—	公民館情報紙発行（月1回）ほか

## ○中央公民館岩木館の会場利用状況（平成28年4月～平成29年3月）

利用可能日数：359日

室名	利用日数(日)	利用率(%)	28年度件数(件)				参集人員(人)	1件当たり参集人員(人)
			有料	免除	無料	合計		
大ホール	233	64.9	42	221	36	299	10,499	35.1
大和室	170	47.4	10	89	68	167	6,530	39.1
展示室	67	18.7	0	61	8	69	1,122	16.3
大研修室	112	31.2	25	52	42	119	3,034	25.5
視聴覚室	86	24.0	13	34	41	88	2,174	24.7
会議室	84	23.4	21	23	47	91	887	9.7
小和室	120	33.4	6	77	47	130	1,374	10.6
創作室	149	41.5	7	106	51	164	1,271	7.8
音楽室	202	56.3	4	190	50	244	2,170	8.9
調理実習室	45	12.5	4	14	29	47	591	12.6
茶室	52	14.5	2	22	29	53	674	12.7
茶室控え室	51	14.2	1	22	29	52	260	5.0
小研修室	115	32.0	36	83	15	134	1,150	8.6
合 計	—	—	171	994	492	1,657	31,736	19.2

## ○中央公民館岩木館利用状況推移

年 度	件数(件)	人数(人)
平成24年度	1,372	29,437
平成25年度	1,740	33,228
平成26年度	1,676	32,797
平成27年度	1,660	36,343
平成28年度	1,657	31,736



## IX 中央公民館相馬館

## ○平成 28 年度中央公民館相馬館事業の状況

事業名	開催時期	開催場所	参加者数	内容
住民講座 相馬塾 (コゾメウカ)	4月～3月 (毎月開催)	中央公民館相馬館 相馬ふれあい館	257名	健康講座4回、料理講座5回、おひとり様の 老後・寄植え・陶芸・ステンドグラス・ありがたい お話・フラワーアレンジメントの6講座各1回 計15講座
紙漉き体験	7月23～24日	交流センター 「紙漉の里」	59名	オリジナルの色和紙の作成 (色紙・ハガキ各1枚)
福寿大学	7月14日	八甲田雪中行軍遭難資 料館～城ヶ倉大橋	17名	高齢者対象のバス移動学習
	10月24日	立佞武多の館～海の家 わんど～板柳ふるさと センター	13名	
相馬地区文化祭	11月19～20日	中央公民館相馬館 同長慶閣 相馬小学校体育館	1,127名	芸能発表、作品展示、体験コーナー他 ◇11/19相馬小学校学習発表会併催 ◇11/19相馬総合支所ジャズフェスティバル併催 ◇11/19相馬総合支所リンゴ品評会併催
相馬子ども会育成協議会協力事業	子どもわくわく体験隊！(体験学習)		6月19日	23名
	子ども水辺の安全教室		7月18日	17名
	相馬ねふた運行参加体験		8月2日	31名
	児童と高齢者の世代間交流事業		8月9日	74名
	子どもわくわく体験隊！2(体験学習)		10月23日	24名
	第55回弘前市子どもの祭典体験		11月3日	26名
	相馬地区文化祭レク等体験学習		11月20日	25名
	「青森へ行こう！」(体験学習)		1月11日	42名
	子どもパティシエ教室		2月25日	23名
				計 9日間(回)

## ○中央公民館相馬館の会場利用状況(平成28年4月～平成29年3月)

利用可能日数：359日

室名	利用 日数	利用率 %	28年度件数				参集人員	1件当たり 参集人員
			有料	免除	無料	合計		
研修室1	173	48.1	38	143	25	206	8,045	39.1
研修室2	120	33.4	15	88	26	129	7,150	55.4
研修室3	137	38.1	54	75	25	154	7,218	46.8
調理実習室	44	12.2	6	25	15	46	4,587	99.7
和室	92	25.6	19	66	14	99	5,219	52.7
長慶閣	58	16.1	20	30	9	59	7,536	127.7
合計	-	-	152	427	114	693	39,755	57.3

## ○中央公民館相馬館利用状況推移

年度	件数(件)	人数(人)
平成24年度	372	16,121
平成25年度	658	21,967
平成26年度	639	26,298
平成27年度	667	29,060
平成28年度	693	39,755

## ○相馬ふれあい館利用状況

年度	件数(件)	人数(人)
平成24年度	56	1,272
平成25年度	81	1,643
平成26年度	24	666
平成27年度	112	2,455
平成28年度	171	2,277

X 市立地区公民館

○平成 28 年度地区公民館実績

館名 (地域類型)	町会数	町会公民館数	運営委員数	専門部会	主な会議	学級・教室 講座事業	その他の事業
東目屋 (純農村型)	11	11	29	総務部会 青少年教育部会 成人教育部会 りんご部会	職員会議 運営委員会 運営委員研修 文化祭合同会議 文化祭実行委員会	青年教室・女性教室 家庭教育学級・高齢者教室 少年教育事業・成人講座 クラブ活動	文化祭 公民館だより発行 子ども会中学生研修会 クリーン作戦
和徳 (農村・隣接混住型)	5	2	30	少年部会 青年部会 女性部会 成人部会	職員会議 運営委員会 学社連携会議 公民館まつり実行委員会	女性教室・家庭教育学級 華道教室・高齢者教室 少年教育事業・青年講座 クラブ活動	文化祭 公民館だより発行 世代間交流事業 子ども会リーダー研修会
東部 (農村・隣接混住型)	36	17	33	少年教育部会 青年教育部会 女性教育部会 成人教育部会	職員会議 運営委員会 運営委員研修 町会公民館長連絡協議会 文化祭実行委員会 地区関係機関会議	女性教室・家庭教育学級 高齢者教室・成人講座 子ども講座 児童生徒生涯学習推進事業 青年講座・女性講座 生涯学習講座、クラブ活動	文化祭 公民館だより発行 地区子どもの祭典 子ども会リーダー研修会 各種クラブ活動の育成・支援
清水 (農村・隣接混住型)	15	2	31	少年部会 青年部会 女性部会 成人部会	職員会議 運営委員会 運営委員研修 文化祭実行委員会	女性教室・家庭教育学級 高齢者教室・成人講座 ・少年教育事業 青年講座・クラブ活動	文化祭 公民館だより発行 グラウンドゴルフ大会 生涯学習推進事業
石川 (純農村型)	5	5	32	総務部会 少年部会 青年部会 女性部会 成人部会	職員会議 運営委員会 文化祭実行委員会	青年講座・女性教室 家庭教育学級・高齢者教室 少年教育事業・成人講座 クラブ活動	文化祭 公民館だより発行 子ども会リーダー研修会 生涯学習推進事業
堀越 (農村・隣接混住型)	6	1	33	総務部会 青少年部会 女性部会 成人部会	職員会議 運営委員会 運営委員研修 文化祭実行委員会	女性教室・女性講座 家庭教育学級・高齢者教室 成人講座・少年教育事業 生涯学習講座・クラブ活動	文化祭 公民館だより発行 三世代交流事業
千年 (農村・隣接混住型)	9	7	33	総務部会 青少年部会 成人教育部会	職員会議 運営委員会 公民館まつり実行委員会	女性教室・家庭教育学級 高齢者教室・青年講座 少年教育事業・クラブ活動	公民館だより発行 公民館まつり 一日研修 子育てセミナー 餅つき大会
船沢 (純農村型)	9	9	32	少年教育専門部会 青年教育専門部会 女性教育専門部会 成人教育専門部会	職員会議 運営委員会 公民館まつり実行委員会	成人講座・青年講座 女性教室・高齢者教室 家庭教育学級・少年教育事業 クラブ活動	公民館まつり 花いっぱい運動 運営委員研修会 世代間国際交流事業 公民館だより発行
高杉 (純農村型)	9	4	32	青少年教育部会 成人教育部会 女性教育部会 総務部会	職員会議 運営委員会 専門部会	家庭教育学級・女性教室 女性講座・高齢者教室 少年教育講座・一般講座 明るい選挙出前講座	5本綱引大会 ユニカル大会 世代間交流事業 学社融合事業 公民館まつり 公民館だより発行(毎月)
裾野 (純農村型)	9	5	33	少年教育部会 青年教育部会 女性教育部会 成人教育部会	職員会議 運営委員会	少年教育事業・青年教室・女性教室・家庭教育学級・高齢者教室	公民館だより発行 公民館まつり ボランティア事業 学社連携事業
新和 (純農村型)	6	6	33	(なし)	職員会議 運営委員会 公民館まつり打合せ 会議	少年教育事業・青年教育事業 女性教育事業・家庭教育学級 高齢者教室	学社融合事業 文化祭 公民館だより発行 子ども会リーダー研修会
藤代 (農村・隣接混住型)	23	19	33	少年・青年部会 成人・女性部会 総務部会	職員会議 運営委員会 運営委員研修 文化祭実行委員会	少年教育事業・青年教育事業 女性教室・高齢者教室・クラブ活動	文化祭 公民館だより発行 魚のつかみ取り 学社融合事業

○地区公民館公民館まつり

公民館	月 日	期間	延べ参加者数	主な内容
東目屋	11月27日～12月5日、1月8日	9日間	962	舞台発表、作品展示、りんご品評会、ユニカール大会、七宝焼、食堂など
和徳	11月26日～27日	2日間	330	世代間交流「テラリウム体験教室」、長いのり巻づくり、おはなし会、小学生意見発表、演奏会、園児のお遊戯、歌、踊り、寸劇、食堂など
東部	10月16、18、29日、11月6日～13日	11日間	1,350	子どもの祭典、グラウンドゴルフ大会、ダンスの夕べ、バドミントン大会、将棋まつり、菊の展示会、作品展示、ソフトバレーボール大会、囲碁、音楽を楽しむ会、カラオケ、芸能発表会、食堂など
清水	10月13日、12月3日～4日	3日間	387	グラウンドゴルフ大会、トランプ大会、作品展示、ワークショップ「本革で小物づくり」、カルタ&ドッチビー&3本綱引き大会、実験教室「作ってみようポッカポカエコカイロ」（弘大連携）、芸能発表会、抽選会、食堂など
石川	2月11日～12日	2日間	410	もちつき大会、子どもの想い発表、マジックショー、特殊詐欺防止寸劇、芸能発表会、食堂など
堀越	11月19日～20日	2日間	500	芸能発表会、作品展示、フリーマーケット、お茶会、囲碁、将棋、子どもカルタ大会、バレーンアート、小学校吹奏楽演奏、子どもの意見発表、どだればら、抽選会、食堂など
千年	1月28日～29日、2月11日	3日間	890	一坪ショップ、バレーンアート、一人暮らし愛の給食会、芸能発表会、弘大囃子組演奏、親睦トランプ大会、食堂など
船沢	12月10日～11日、1月8日	3日間	600	もちつき大会、児童・生徒による発表、記念講演、弘大よさこい、芸能発表会、グラウンドゴルフ大会、トランプ大会、食堂など
高杉	11月25日～27日	3日間	1,199	りんご品評会、作品展示、意見発表、芸能発表、町会対抗綱引き大会、もちつき、カルタ大会、食堂など
裾野	12月9日～11日	3日間	570	前夜祭、作品展示、りんご展示、意見発表、芸能発表、トランプ大会、ユニカール大会、カルタ大会、しめ縄づくり、バレーンアート、食堂など
新和	11月26日～27日	2日間	800	意見発表、保育園・児童館・小中学校発表会、カルタ大会、トランプ大会、ねまり相撲、芸能発表会、食堂など
藤代	11月3日～6日、11月13、16日、20日	7日間	1,200	児童書道展示、生き活き講座、ダンスの集い、芸能祭り、食堂など
合計		50日間	9,198	

○地区公民館クラブ活動

公民館	クラブ数	主な活動内容	指導者がいるクラブ数	公民館事業への参加クラブ数	延べ参加者数
東目屋	2	バレーボール、バドミントン	0	0	2,200
和徳	4	体操、ストレッチ、フラダンス、手芸	3	1	535
東部	21	日本舞踊、コーラス、津軽弁、囲碁、陶芸、ソフトバレー、社交ダンス、バドミントン、手芸、菊づくり、写真、エアロビクス、モラ手芸、民踊、華道、将棋、押し花、版画	10	21	7,758
清水	4	習字、手踊り、ストレッチ、体操	4	4	868
石川	5	書道、手芸、読書、読み聞かせ、手芸・ケーキづくり	3	4	256
堀越	10	新舞踊、着付け、裁縫・小物づくり、社交ダンス、茶道、華道、日本舞踊、囲碁、プリザーブドフラワー、卓球	6	9	3,485
千年	13	水彩画、手芸、和裁、日本舞踊、草木染め、短歌、ヨガ、演劇、囲碁、茶道、社交ダンス、尺八	13	13	4,376
船沢	3	踊り、習字、ストレッチ	3	2	2,100
藤代	3	よさこい、社交ダンス、囲碁	0	3	930
合計	65	活動を支援している館：12館 活動があった館：9館	42	57	22,508

○平成28年度 地区公民館利用状況（事業・対象別）

公民館	区分	主催事業						貸館				計		総計	
		会議		学級・教室・講座		その他の事業		会議		催物		利用回数	参加者数	利用回数	参加者数
		回数	参加者数	回数	参加者数	回数	参加者数	回数	参加者数	回数	参加者数				
東目屋	青少年	12	146	11	328	92	1,560	26	404	244	4,338	385	6,776	836	13,992
	女性	0	0	4	44	46	640	8	100	6	298	64	1,082		
	成人・高齢者	0	0	9	143	0	0	110	1,434	40	982	159	2,559		
	その他	9	290	2	42	3	900	10	145	204	2,198	228	3,575		
和徳	青少年	5	44	47	776	0	0	4	25	71	544	127	1,389	362	4,989
	女性	0	0	20	270	58	323	2	14	15	88	95	695		
	成人・高齢者	6	153	24	426	21	276	44	358	7	83	102	1,296		
	その他	18	132	3	47	11	515	2	33	4	882	38	1,609		
東部	青少年	4	51	42	853	0	0	回数：829				46	904	1,766	37,141
	女性	0	0	23	284	337	2,760					参加者数：24,601			
	成人・高齢者	29	714	69	1,305	421	4,998	519	7,017						
	その他	0	0	4	189	8	1,386	12	1,575						
清水	青少年	4	69	10	356	0	0	11	44	40	187	65	656	230	4,308
	女性	18	167	16	149	0	0	8	86	2	15	44	417		
	成人・高齢者	10	131	32	577	0	0	32	451	3	47	77	1,206		
	その他	20	325	0	0	11	1,094	7	91	6	519	44	2,029		
石川	青少年	4	27	29	521	0	0	11	107	1	44	45	699	350	7,141
	女性	0	0	29	178	3	74	14	111	0	0	46	363		
	成人・高齢者	0	0	64	1,927	30	182	72	862	17	683	183	3,654		
	その他	18	210	0	0	4	630	46	566	8	1,019	76	2,425		
堀越	青少年	6	58	10	2,048	0	0	0	0	8	140	24	2,246	611	9,340
	女性	14	110	28	368	173	1,027	0	0	0	0	215	1,505		
	成人・高齢者	17	152	23	636	71	964	40	832	3	170	154	2,745		
	その他	0	0	2	76	194	2,034	5	90	17	635	218	2,835		
千年	青少年	10	104	10	286	1	40	13	421	95	2,878	129	3,792	981	14,621
	女性	0	0	14	222	289	2,249	0	0	0	0	303	2,671		
	成人・高齢者	15	171	24	396	362	1,297	43	705	15	287	459	3,486		
	その他	2	28	4	105	6	1,766	7	141	71	2,695	90	4,735		
船沢	青少年	9	118	16	638	10	470	14	221	113	2,137	162	3,584	376	8,763
	女性	2	38	40	481	3	21	0	0	57	878	102	1,418		
	成人・高齢者	2	6	21	489	7	860	43	538	30	1,679	103	3,572		
	その他	2	8	5	91	2	90	0	0	0	0	9	189		
高杉	青少年	8	104	32	683	18	359	回数：546				58	1,146	698	15,328
	女性	0	0	20	162	0	0					参加者数：11,453			
	成人・高齢者	1	5	11	285	0	0	12	290						
	その他	24	262	29	714	9	1,301	62	2,277						
裾野	青少年	12	96	3	97	5	136	11	248	0	0	31	577	222	5,150
	女性	26	386	27	398	5	72	1	10	0	0	59	866		
	成人・高齢者	2	90	8	227	0	0	11	28	0	0	21	345		
	その他	15	190	0	0	6	602	89	2,330	1	240	111	3,362		
新和	青少年	3	24	22	435	0	0	0	0	16	256	41	715	131	3,464
	女性	2	30	10	94	0	0	0	0	0	0	12	124		
	成人・高齢者	8	348	21	859	0	0	21	158	5	120	55	1,485		
	その他	17	154	0	0	3	676	0	0	3	310	23	1,140		
藤代	青少年	28	28	82	1,629	2	61	0	0	64	978	176	2,696	334	7,442
	女性	14	14	13	185	0	0	6	40	0	0	33	239		
	成人・高齢者	14	14	12	304	2	110	6	90	22	451	56	969		
	その他	14	80	0	0	6	1,294	23	258	26	1,906	69	3,538		
合計		主催事業：回数3,568回、参加者数 56,997人						貸館：回数3,237回、参加者数 74,823人						6,805	131,820
平成26年度		主催事業：回数3,636回、参加者数 57,322人						貸館：回数2,983回、参加者数 77,482人						6,619	134,804
平成27年度		主催事業：回数3,476回、参加者数 57,077人						貸館：回数3,205回、参加者数 81,334人						6,681	138,411

## 4. 図書館

弘前図書館、岩木図書館、相馬ライブラリー（平成25年3月25日から）、こども絵本の森（平成25年7月27日から）は、生涯学習を推進する施設として、市民の多様化、高度化する文化的需要にも対応できる資料の収集と提供に努め、市民の身近な図書館を目指している。そのため、各種講座や各種事業による多様な学習機会を提供し、生涯学習の支援に努め、また、特定のジャンルに偏ることなく、広く資料を収集するとともに、時代に即した資料、地元産業に関わる資料、市民の要望に配慮した資料の収集を基本方針としている。

また、弘前図書館では、藩政時代の古文書等の資料を多数有していることから、その修復・保存に努めるとともに、一般のレファレンス・サービスのほか、調査室を設け、全国レベルの調査研究や専門的なレファレンスへの対応もとっている。また、『新編弘前市史』シリーズの頒布を行うとともに、著作権の管理を行い、編纂時に収集した資料の整理・保存にも努めている。

さらに、弘前図書館では、移動図書館車による巡回貸出事業と、登録読書団体に対する配本貸出事業も行っている。

平成29年4月より、指定管理者による運営（直営業務、相馬ライブラリーを除く）を始め、市民サービスの更なる向上を図っている。

### (1) 平成29年度 主要事業

#### 【弘前図書館】

事業名	期間	内容
おたのしみおはなし会	毎月第1～第4土曜日	毎月のテーマにちなんだ絵本の語り聞かせや、ペープサート、紙芝居、なぞなどを通じて、読書への導入を図る
夏休みおはなし会	7月	小学生を対象に、夏・冬にちなんだ物語を題材に、読み聞かせや紙芝居等を通じて、読書普及を図る
クリスマスおはなし会	12月	
小学生に贈るおはなし	11月	小学生や大人を対象に、ストーリーテリングや、紙芝居、人形語りなどを通じて、物語の楽しさを伝え、読書普及を図る
手作り絵本講習会	5月	親子でストーリーを考え、絵を描き、製本して世界に1冊だけの自分の絵本を完成させる
図書館のお仕事やってみ隊	7月, 8月	2日間で「返本や貸出」「図書の修理」など、図書館のあらゆる業務を体験してもらい図書に関する知識を深めてもらう
おはなしと読み聞かせ講習会	10月	一般市民を対象に、読み聞かせの技術講習会を実施する
古文書読み方講習会（初級編）	10月	所蔵古文書等をテキストに、古文書の読み方の基本的な講習会を実施する
古文書読み方講習会（中級編）	3月	所蔵古文書等をテキストに、比較的難易度の高い古文書を読み解くための講習会を実施する
学校図書館訪問事業	通年	小中学校の図書館の現状を把握し助言等を行う
館報「はと笛」発行	年間4回	巻頭随想、新着本の紹介、読書感想文の入選作掲載、図書館行事のPRをする
「FM アップルエーブ」広報	毎月第1・第3木曜日	予約ランキング、はとぶえ号の巡回予定、図書館行事などの紹介をする
図書館ミニ展示	年12回	テーマを設定して図書資料を紹介、展示する
第48回小・中学生読書感想文コンクール	7月～11月	読書に対する関心と文章力の向上を図るため、感想文を募集する 入選作品は、文集「はと笛」に掲載する
相互貸借	通年	利用者の希望に応じ、他の図書館と図書を貸し借りする
読書団体への配本事業	通年	登録した市内の読書団体へ3か月更新で団体貸出図書の配本・回収を行う
図書郵送サービス	通年	在宅の障がい者を対象に、図書を郵送貸出する
対面朗読サービス	通年	点字読書室でボランティアによる視力障がい者への図書の朗読サービスを行う
古文書等の補修・複写事業	通年	傷んだ古文書等を補修して保存を図るとともに、複写本を製作し、利用に供する
リサイクル図書事業	年1回	移動図書館車用の図書で除籍したものを、地区公民館、小・中学校、読書団体等に譲渡する

古雑誌の無料配布	年1回	保存期間が切れ、除籍した雑誌約1,000冊を希望者に無料配布する
ブックスタート事業	通年	乳幼児期から読書に親しめる環境をつくるため、0才児の保護者に絵本等を配付する
古文書デジタル化推進事業	通年	デジタル化したデータをインターネット等により公開することで、郷土について深く知る機会を充実させる

### 【 岩木図書館 】

事業名	期間	内容
メエメエさんおはなし会	毎週土曜日	読み聞かせや紙芝居・手遊びなどを通じて、読書への導入を図る
こどもの読書週間	4月～5月	・日本絵本賞及び絵本屋さん大賞候補図書の展示と貸出
読書週間	10月～11月	児童室：大型絵本の展示と貸出 一般室：図書館お勧めの文庫の展示と貸出
図書館まつり	11月	児童室：親子手作り絵本（講師：ささやすゆき氏） 絵本の読み聞かせ、エプロンシアター、パネルシアター、津軽むがしっこ
おはなしクリスマス会	12月	クリスマスのおはなし・工作教室（手作りクリスマスカード）等を通じて、読書普及を図る
読み聞かせボランティア講習会	11月	読み聞かせの輪を広げ、読み聞かせのネットワークやレベルアップを図り、活動の基盤充実を図るため講習会を開催する
相互貸借	通年	利用者の希望に応じ、他の図書館と図書の貸し借りをする

### 【 こども絵本の森 】

事業名	期間	内容
えほんのもりのおはなしかい	第1日曜日とその次の週の水曜日	絵本の読み聞かせ、紙芝居、クイズなどで読書への導入を図る
ブックスタートおはなしかい	第3日曜日とその次の週の水曜日	ブックスタート対象者向けにおはなし会と読み聞かせのアドバイスなど

### 【 相馬ライブラリー 】

事業名	期間	内容
おはなしの宝さがし	月1回	読み聞かせや紙芝居・手遊び等を通じて、読書への導入を図る

## (2) 平成28年度図書館事業の状況

### 【 弘前図書館 】

事業・行事の名称	期日・期間	対象	参加者等	内容
おたのしみおはなし会	通年（毎月第1～第4土曜日）	小学生/幼児 保護者	230人 (小人 132人) (大人 98人)	語り聞かせや紙芝居等を通じて読書への導入を図る(ボランティア・職員)
夏休みおはなし会	7月23日(土)	小学生	27人	夏・冬にちなんだ物語を題材に、読み聞かせや紙芝居等の催しを通じて読書普及を図る
クリスマスおはなし会	12月17日(土)		28人	
小学生に贈るおはなし	11月23日(水)	一般	38人	小学生と大人を対象に、読み聞かせや絵本交換会等を通じて、読書普及を図る
おはなしと読み聞かせ講習会	10月29日(土)	一般	14人	読み聞かせや語り聞かせの技術を習得するための講習会

事業・行事の名称	期日・期間	対 象	参加者等	内 容
手づくり絵本講習会	5月9日(土)	小学生/保護者	18人 (小人9人) (大人9人)	絵本づくりを通じて読書への導入を図る
図書館職員になってみ隊	7月2回 8月2回	小学生	延べ40人	2日間「返本や貸出」「図書の修理」等図書館職員のアラゆる業務を体験
初級古文書読み方講習会 中級古文書読み方講習会	(初級)10月(4回) (中級)2・3月(3回)	一般	延べ52人 延べ69人	所蔵古文書等など所蔵資料をテキストに初・中級者のための古文書の読み方講習会
学校図書館訪問事業	通年	小中学校 図書館	5校	学校図書館の現状を把握し助言等を行う
館報「はと笛」発行	6・9・12・3月発行			巻頭随筆、新着本の紹介、図書館行事等のPR
FM「アップルウェーブ」広報	毎月第1・3木曜日			新着本の紹介、図書館行事等の紹介
図書館ミニ展	3月～4月 4月～5月 5月～6月 6月～7月 7月～8月 8月～9月 9月～10月 10月～11月 11月～12月 12月～1月 1月～2月 2月～3月 3月～4月	郷土の本2015 sakura 6月は環境月間です! 夜空ノムコウ ねぶた・ねぶた～東北の祭り～ 世界に平和が訪れますように 華麗なる版画&『暮しの手帖』の始まりから あなたの「おすすめ本」はなんですか? そうだ!旅に出よう～旅のかたちいろいろ～ 第47回読書コンクール 和菓子 つがる・津軽・ツガル 弘前図書館のあゆみ		
第47回小・中学生読書感想文コンクール	7月～11月 11月26日に表彰式	小・中学生	312編 (小学145編) (中学167編)	読書に対する関心と文章力の向上を図るために感想文を募集 佳作以上の入選作は『文集はと笛』として刊行
相互貸借	通年	一般	貸出数575冊 借受数376冊	他の図書館と図書の貸し借りをする
レファレンス受付	通年	一般	270件	利用者の調査・研究活動等に伴う質問に、図書館の資料紹介等を行い、支援を行う
読書団体への配本事業	通年	一般	団体数48 貸出数21382冊	登録した市内の読書団体へ3か月更新で団体貸出図書の配本・回収を行う
図書郵送サービス	通年	在宅障がい者	延べ15人 (40冊)	郵送による図書貸出しサービス(郵送料無料)
対面朗読サービス	通年(図書館閉館日)	視力障がい者	延べ37人	点字読書室においてボランティアによる対面朗読
古文書の補修・複写事業	通年	補修 複写製本	1冊 14冊	「御用格」等の補修と複写本の製作
リサイクル図書事業	12月	小学校(4校) 中学校(2校) 公民館(4館) 読書団体(21団体) 計	190冊 122冊 308冊 1046冊 1666冊	移動図書館車用の図書で除籍した分を、リサイクル図書として地区公民館、小学校、中学校等に譲渡する
雑誌の無料配布	10月29日(土)	一般	1,300冊	図書館で除籍した雑誌を希望者に無料配布
雑誌スポンサー	通年	事業者	事業者4社 雑誌数8誌	雑誌の購入費用を負担してもらい、購入雑誌に広告を表示する
ブックスタート事業	通年	0才児/保護者	1,346人 (対象者)	乳幼児期から読書に親しめる環境をつくるため、0才児の保護者に絵本等を配付する
古文書等デジタル化推進事業	通年	デジタル化資料	資料数5点	古文書等をデジタル化し、インターネットによる公開をする 平成28年度に基本計画を策定

### 【 岩木図書館 】

事業・行事の名称	期日・期間	対 象	参加者等	内 容
メエメエさんおはなし会	毎週土曜日	幼児・小学生	213 人	・ボランティアによる読み聞かせ
こどもの読書週間	4月～5月	幼児・小学生	138 人	・長く読み継がれた絵本の展示と貸出
読書週間	10月～11月	一般・児童 小学生	120 人	・児童室 大型絵本の展示と貸出し ・一般室 もう一度読みたい芥川賞・直木賞受賞作の展示と貸出
図書館まつり	11月21・22日	幼児・小学生 ／保護者	32 人	・読み聞かせ、エブロンシアター、パネルシアター ・手作り絵本（講師：ささやすゆき氏）
おはなしクリスマス会	12月23日	児童	51 人	・クリスマスのおはなし ・クリスマスカード作り
相互貸借	通年	一般	貸出数 4冊 借受数 63冊	・他の図書館と図書の貸し借りをを行う
読み聞かせボランティア講習会	3月3日	一般	16 人	読み聞かせの輪を広げ、読み聞かせのネットワークやレベルアップを図り、活動の基盤充実を図るため講習会を開催する

### 【 こども絵本の森 】

事業・行事の名称	期日・期間	対 象	参加者等	内 容
えほんのもりのおはなしかい	第1日曜日と その次の週の水曜	0歳から 3歳児とその 保護者	391 人 (小人201人) (大人190人)	語り聞かせや紙芝居等を通じて読書への導入を図る(ボランティア・職員)
ブックスタートおはなしかい	第3日曜日と その次の週の水曜	0歳児とその 保護者	352 人 (小人164人) (大人188人)	ブックスタートでプレゼントする絵本の自宅での楽しみ方アドバイスや手遊びなど(ボランティア・職員)
こどもの読書週間	4月～5月	幼児・小学生・ 保護者	21 人	大好きな絵本の紹介と展示・貸し出し おはなしの世界～ももたろう～でまちがいさがし 絵本の森のおはなしかい春スペシャル
わくわくクイズラリー	7月23日 ～8月21日	幼児・小学生	163 人	閲覧室内に貼った、にほんの物語・昔話についてのクイズに答える
秋の読書週間	10月～11月	幼児・小学生 生・保護者	157 人	利用者の好きな本の紹介と、展示・貸出し 顔出しパネル「ぶんぶく茶釜」で記念撮影 絵本の森のおはなしかい秋スペシャル
おはなしクイズラリー	12月24日 ～1月14日	幼児・小学生	109 人	閲覧室内に貼った、せかいの物語・昔話についてのクイズに答える

### 【 相馬ライブラリー 】

事業・行事の名称	期日・期間	対 象	参加者等	内 容
夏休み絵本読み聞かせ会	8月21日	幼児～小学生	21 人	読み聞かせや紙芝居・手遊び等



(3) 蔵書数及び図書館利用状況

【弘前図書館】

○蔵書数（平成28年度末）

種 類	冊 数
一般図書	273,812
児童図書	79,463
BM・一般図書	13,772
BM・児童図書	9,822
津軽家文書	13,236
津軽古図書保存会文庫	1,851
牧野家・伊東家文書	1,194
岩見文庫	5,528
成田文庫	2,141
八木橋文庫	5,850
和装本	26,790
和徳小学校資料	1,900
一般郷土資料	41,548
りんご資料	6,298
行政資料	1,453
石坂洋次郎文庫	196
松本文庫	6,565
蘭繁之氏寄贈稀覯本	120
視聴覚資料 (CD、DVD 等)ほか	8,072
合 計	499,611

※単位・・・図書＝冊／視聴覚資料ほか＝点

※「BM」＝移動図書館車

○購入図書数等の推移

種類\年度	H26	H27	H28
一般図書	5,799	5,731	4,370
児童図書	1,560	1,688	1,567
BM・貸出文庫 一般図書	1,994	1,984	1,960
BM・貸出文庫 児童図書	841	1,203	1,457
専門書	0	0	0
視聴覚資料(CD、DVD 等)ほか	45	16	13
計	10,239	10,622	9,367

※「一般図書」にはりんご図書、郷土関係図書も含む。

○図書館利用状況

ア 登録者数 平成29年3月末現在＝ 32,985人

イ 貸出者数の推移

年 度	貸出者数(人)			開館日数(日)		一日平均(人)	
	本館	BM	合計	本館	BM	本館	BM
平成26年度	100,979	8,848	109,827	338	183	298.7	48.3
平成27年度	103,594	9,179	112,773	339	195	305.6	47.1
平成28年度	98,348	14,012	112,360	336	199	292.7	70.4

ウ 貸出冊数の推移

年 度	貸出冊数(冊)			開館日数(日)		一日平均(冊)	
	本館	BM	合計	本館	BM	本館	BM
平成26年度	358,484	23,415	381,899	338	183	1,060.6	127.9
平成27年度	366,099	25,397	391,496	339	195	1,079.9	130.2
平成28年度	320,125	57,749	377,874	336	199	952.8	290.2

※「BM」＝移動図書館車 ※「開館日数」＝BMは、巡回日数

## 【 岩木図書館 】

○蔵書数（平成28年度末現在）

種 類	冊数
一般図書	24,808
児童図書	9,010
一般郷土資料	2,034
視聴覚資料	331
合 計	36,183

○購入図書数等の推移

種類\年度	H26	H27	H28
一般図書	838	883	868
児童図書	233	227	245
計	1,071	1,110	1,113

※「一般用図書」には郷土関係図書も含む。

○図書館利用状況

ア 登録者数 平成29年3月末現在=978人

イ 貸出者数の推移

年 度	貸出者数 (人)	開館日数 (日)	1日平均 (人)
平成26年度	6,646	303	21.9
平成27年度	6,947	302	23.0
平成28年度	7,435	303	24.5

ウ 貸出冊数の推移

年 度	貸出冊数 (冊)	開館日数 (日)	1日平均 (冊)
平成26年度	21,193	303	69.9
平成27年度	22,347	302	74.0
平成28年度	24,077	303	79.5

## 【 こども絵本の森 】

○蔵書数（平成28年度末現在）

種 類	冊数
一般図書	3,605
児童図書	6,315
視聴覚資料	10
合計	9,930

○購入図書数等の推移

種類\年度	H26	H27	H28
一般図書	868	925	901
児童図書	1,438	976	869
計	2,306	1,901	1,770

○図書館利用状況

ア 登録者数 平成29年3月末現在=1,556人

イ 貸出者数の推移

年 度	貸出者数 (人)	開館日数 (日)	1日平均 (人)
平成26年度	7,520	351	21.4
平成27年度	11,311	352	32.1
平成28年度	13,039	349	37.4

ウ 貸出冊数の推移

年 度	貸出冊数 (冊)	開館日数 (日)	1日平均 (冊)
平成26年度	24,757	351	70.5
平成27年度	38,783	352	110.2
平成28年度	43,657	349	125.1

## 【 相馬ライブラリー 】

○蔵書数（平成28年度末現在）

種 類	冊数
一般図書	4,256
児童図書	3,405
視聴覚資料	7
合計	7,668

○購入図書数等の推移

種類\年度	H26	H27	H28
一般図書	78	83	77
児童図書	88	155	107
合計	166	238	184

○図書館利用状況

ア 登録者数 平成29年3月末現在=232人

イ 貸出者数の推移

年 度	貸出者数 (人)	開館日数 (日)	1日平均 (人)
平成26年度	874	308	2.84
平成27年度	1,025	308	3.33
平成28年度	843	307	2.75

ウ 貸出冊数の推移

年 度	貸出冊数 (冊)	開館日数 (日)	1日平均 (冊)
平成26年度	2,309	308	7.50
平成27年度	3,023	308	9.81
平成28年度	2,220	307	7.23

## 5. 郷土文学館

郷土出身の作家や郷土にゆかりのある作家に関する資料を広く公開展示し、市民の文学に対する関心と理解を高めるとともに、地域文化の発展をめざす社会教育施設として一層の充実に努める。

### ①常設展

郷土出身作家10人の文学資料の展示を中心に、さらに資料の充実を図りながら、より理解が深まる展示に努める。

### ②企画展

テーマを設定し、作家の業績を様々な角度から展示紹介する企画展と、これを記念する行事としての講演会などを開催し、郷土ゆかりの文学者の業績と人間像に触れる機会を広く提供する。

### ③スポット企画展

常設展や企画展で展示できない資料や新たに収蔵した資料を折々の話題に即して展示し、収蔵資料を広く公開する。

### ④北の文脈文学講座

企画展等の展示資料をもとに、朗読や解説を加えながら鑑賞する文学講座を開催し、郷土作家の人と作品について理解を深めてもらう。

平成29年4月より、指定管理者による運営を始め、市民サービスの更なる向上を図っている。

### (1)平成29年度 主要事業

	事業名	期 間	内 容
企画展	第41回企画展 石坂洋次郎展	平成29年1月12日 ～12月28日	戦後の暗い時代に『青い山脈』などの作品で爽やかな新風を送り、〈百万人の作家〉と呼ばれた作家・石坂洋次郎を紹介。
	第42回企画展 加藤謙一展	平成30年1月12日 ～12月28日	郷土出身の編集者、少年文化の旗手、名伯楽としての存在をしっかりと紹介。
スポット企画展	「生誕130年葛西善蔵―石坂洋次郎が魅せられた作家」	平成29年4月20日 ～6月30日	葛西善蔵の生誕130年という節目にあたり、石坂洋次郎との交流を中心に作家・葛西善蔵を紹介。
	石坂洋次郎―エッセイに見る素顔	平成29年7月1日 ～8月31日	石坂洋次郎のエッセイを通して、石坂の日常生活・当時の世相・文学観などを紹介。
	没後30年高木恭造―方言詩と石坂洋次郎	平成29年9月1日 ～11月30日	方言詩人・高木恭造の没後30年にあたり、石坂洋次郎と高木恭造の方言詩を通じた親交を紹介。
講座	北の文脈文学講座	平成29年5月～12月までの第三土曜日 (随時ホームページ等でお知らせ)	本年度の各企画展で展示している作品や資料を対象として朗読や解説を加えながら鑑賞する文学講座。

## (2)平成28年度 郷土文学館入館状況等

## ○観覧者数の推移

年度	有料観覧者数 (人)		計	減免観覧者数 (人)		計	無料観覧者数 (人)				計	総計 (人)
	個人			免除			無料					
	一般	小・中生		一般	小・中生		65歳以上	小・中生	留学生	障がい者		
平成23年度	2,690	86	2,776	36	0	36	508	126	2	29	665	3,477
平成24年度	3,697	203	3,900	23	0	23	732	183	10	49	974	4,897
平成25年度	2,038	91	2,129	12	6	18	537	159	1	41	738	2,885
平成26年度	2,118	72	2,190	32	133	165	617	117	2	23	759	3,114
平成27年度	1,919	123	2,042	56	56	112	509	133	0	47	689	2,843
平成28年度	1,673	59	1,732	57	7	64	477	137	8	37	659	2,455

## ○平成28年度 月別観覧者の状況

	有料観覧者数 (人)			減免・無料観覧者数 (人)								総計 計	観覧料(円) 計
	個人			減免			無料						
	一般	小・中生	小計	一般	小・中生	小計	65歳以上	小・中生	留学生	障がい者	小計		
4月	124	0	124	18	0	18	41	7	0	8	56	198	12,400
5月	160	0	160	3	3	6	84	0	0	5	89	255	16,000
6月	89	1	90	0	0	0	33	50	0	2	85	175	8,950
7月	194	21	215	0	0	0	53	4	0	5	62	277	20,450
8月	363	23	386	2	3	5	33	5	1	2	41	432	37,450
9月	218	8	226	26	0	26	46	11	0	6	63	315	22,200
10月	114	1	115	6	1	7	45	37	0	1	83	205	11,450
11月	123	5	128	0	0	0	41	6	2	0	49	177	12,550
12月	46	0	46	0	0	0	22	3	5	2	32	78	4,600
1月	62	0	62	0	0	0	39	3	0	1	43	105	6,200
2月	62	0	62	2	0	2	25	1	0	2	28	92	6,200
3月	118	0	118	0	0	0	15	10	0	3	28	146	11,800
合計	1,673	59	1,732	57	7	64	477	137	8	37	659	2,455	170,250

※ 観覧料：一般100円、小・中学生50円

※ 減免対象：「一般」は公的教育研修、「小・中学生」は学校行事など

## ○郷土文学館所蔵資料・種類別数量

(単位:点)

分類 作家名	図 書	雑 誌	原 稿	書 簡	自 筆 文 書	色 紙	短 冊	書 幅	拓 本	絵	切 抜	印 刷 物	ポ ス タ ー	文 書	写 真	遺 品	ア ル バ ム	フ ィ ル ム	録 音 テ ープ	ス ラ イ ド	新 聞	楽 譜	レ コ ード	台 本	そ の 他	合 計
石坂洋次郎	909	—	36	58	2	16	2	8	2	5	24	57	64	26	84	394	31	47	5	2	3	6	1	47	34	1,863
陸 羯南	300	—	28	125	2	10	3	41	4	4	38	79	1	27	192	16	2	18	—	1	67	—	1	—	59	1,018
佐藤 紅緑	178	—	11	63	6	12	26	16	1	—	29	18	1	4	55	—	—	4	3	—	—	1	—	1	14	443
葛西 善藏	104	—	5	39	—	10	—	13	5	4	12	18	1	7	99	2	1	2	—	—	—	—	—	—	17	339
福土幸次郎	93	—	5	47	2	15	15	8	5	2	31	17	—	9	52	—	—	4	—	1	—	2	—	—	19	327
一戸 謙三	52	—	40	67	20	11	—	2	3	2	40	27	—	5	85	1	—	2	3	1	6	15	—	—	26	408
高木 恭造	109	—	11	30	—	23	—	3	1	—	5	19	5	9	61	19	1	18	3	1	2	4	30	1	33	388
平田 小六	202	—	12	89	8	1	—	—	1	2	20	11	—	7	48	40	—	4	1	—	1	—	—	—	12	459
太宰 治	985	—	6	28	2	10	2	1	9	3	34	99	11	1	66	4	—	49	5	—	7	—	1	4	38	1,365
今 官一	176	—	74	76	33	12	—	—	1	1	36	28	2	6	59	36	2	3	2	—	—	—	—	7	29	583
ゆかり作家1	818	—	63	8	3	51	—	9	—	5	40	18	2	7	129	—	—	14	5	2	—	2	10	3	64	1,253
ゆかり作家2	1,177	—	108	308	15	46	7	10	11	7	97	94	6	18	311	10	4	17	10	—	20	2	23	3	94	2,398
その他の作家	2,304	—	81	48	2	43	10	23	26	—	14	43	2	2	57	11	—	19	8	—	2	—	3	—	21	2,719
雑 誌	—	3,389	—	—	—	—	—	—	—	—	—	—	—	—	—	—	—	—	—	—	—	—	—	—	—	3,389
豆 本	451	—	—	—	—	—	—	—	—	—	—	—	—	—	—	—	—	—	—	—	—	—	—	—	—	451
参考図書	198	—	—	—	—	—	—	—	—	—	—	4	—	—	—	—	—	20	—	—	—	—	—	—	—	222
合 計	8,056	3,389	480	986	95	260	65	134	69	35	420	532	95	128	1,298	533	41	221	45	8	108	32	69	66	460	17,625

## 6. 博物館

博物館は、「知と美の調和」を基調に、津軽の歴史、美術工芸、その他の資料の収集、保管、展示を行い、広く一般の利用に供し、地域文化の向上を図っている。

弘前藩政のかなめとなった弘前城跡の三の丸の一角に、昭和 51 年 8 月に完成（翌 52 年 4 月開館）、桜と老松にとり囲まれて、荘重なたたずまいを見せている。

平成 25 年に前川建築の意匠を保全しながら大規模な改修工事を行い、平成 26 年 4 月にリニューアルオープンした。

常設展は、平成 28 年 4 月より考古資料や民俗資料も加えた、子どもたちにも分かりやすい内容にリニューアルし、原始から現代までの弘前の歴史と文化を幅広く紹介している。

企画展では、津軽地方の文化の紹介と掘り起こしをめざした展示を行っているほか、特別企画展では、全国的に有名な作品や美術品を紹介している。

### (1) 平成 29 年度博物館展覧会

展覧会名称	開催期間 内 容
企画展 1 輝け!!館蔵名品 BEST40 -併設 写真展 懐かしの観 桜会・さくらまつり-	◆4月1日(土)～6月4日(日) 63日間 開館 40 年の節目の年であることを記念し、選りすぐりの館蔵名品 40 点を紹介。 同時に、第 1 回目の開催から 100 年目となる弘前さくらまつりの一世紀を振り返る企画として、市民から募集した写真などを展示する。
特別企画展 1 ～明治、写真に出会う～ 日本近代洋画の誕生 -山岡コレクションを中心に-	◆6月17日(土)～7月17日(月) 31日間 初期洋画の宝庫として知られる「山岡コレクション」を中心に、高橋由一、黒田清輝、青木繁、藤島武二ら、日本の近代洋画を築いた画家たちの作品を紹介する。
特別企画展 2 画家 安野光雅展 「ふしぎなえ」から「旅の絵 本」	◆7月23日(日)～9月3日(日) 43日間 代表作である「ふしぎなえ」など、その幅広い学識と豊かな表現力で生み出された作品が世界各国で高い人気を誇る画家・安野光雅の画業 50 年の軌跡を紹介する。
企画展 2 花物語～暮らしをよそおう～	◆9月16日(土)～11月12日(日) 56日間 花をキーワードにまちづくり、ひとづくりを進める市政を後押しするため、花を題材にした絵画、工芸などを通し、人々がどのように花で暮らしを彩ってきたかを紹介する。
企画展 3 津軽歴史文化資料展示施設プレ オープン企画 弘前藩の美術 -お抱え絵師の残した仕事-	◆11月25日(土)～1月21日(日) 50日間 平成 30 年春にオープン予定の津軽歴史文化資料展示施設のプレオープン企画として、お抱え絵師の作品などを中心に収蔵品を紹介する。
企画展 4 おひめさまとおひなさま ～華麗なままごと遊び～	◆2月3日(土)～3月25日(日) 49日間 津軽家旧蔵の雛道具を中心に、姫君の暮らしを紹介する。

※特別企画展以外は、常設展を併設。

### (2) 平成 28 年度博物館入館状況

(単位：日、人)

展覧会 名称	開催期間	開催 日数	総入館者数	一日平均 入館者数
企画展1 御殿の人々 -殿と姫さまの優雅?な生活-	4月9日(土)～5月22日(日)	42	3,834	92
特別企画展 水野美術館コレクション 花鳥風月-近代日本画 美の系譜-	6月4日(土)～7月10日(日)	37	9,741	264
企画展2 まち・ひと・くらし -移り変わる弘前-	7月23日(土)～9月25日(日)	63	3,623	58
企画展3 りんご王国の宝物庫	10月8日(土)～11月27日(日)	49	2,453	51
企画展4 津軽よろず工芸展	12月10日(土)～1月22日(日)	42	1,172	28
企画展5 春を待つ～おひなまつり～	2月4日(土)～3月20日(月)	44	3,205	73
合 計		277	24,028	87

## 7. 総合学習センター【指定管理施設 平成23年度～】

学習情報館、東部公民館、教育センターからなる複合施設として、社会教育や学校教育など市民の生涯学習活動を推進するための施設である。指定管理者の業務としては、施設全体の管理運営と貸館業務のほか、ICT講座の開催及び学習情報の収集と学習相談に関する業務を行い、弘前市の生涯学習の振興に努めている。

○弘前市総合学習センター会場利用状況

(単位：日、%、件、人)

区分	利用 日数	利用率	件数				参集 人員	1件当 り参集人 員	利用 可能 日数	
			有料	免除	無料	計				
東部公民館	平成24年度	-	-	703	397	861	1,961	51,779	26	-
	平成25年度	-	-	661	433	857	1,951	52,835	27	-
	平成26年度	-	-	557	397	850	1,804	44,518	24	-
	平成27年度	-	-	423	469	852	1,744	40,306	23	-
	平成28年度	-	-	482	444	840	1,766	37,141	21	-
	小会議室	290	83.57	158	74	166	398	5,973	15.01	347
	中会議室	233	67.15	115	58	117	290	7,199	24.82	347
	集会室	179	51.59	5	36	178	219	7,059	32.23	347
茶室	206	59.37	156	76	23	255	2,121	8.32	347	
調理実習室	121	34.87	33	51	40	124	2,176	17.55	347	
多目的ホール	277	79.83	15	149	316	480	12,613	26.28	347	
学習情報館	平成24年度	-	-	489	494	118	1,101	37,124	32	-
	平成25年度	-	-	486	492	114	1,092	38,190	34	-
	平成26年度	-	-	444	493	78	1,015	32,813	32	-
	平成27年度	-	-	373	492	72	937	28,778	30	-
	平成28年度	-	-	369	477	69	915	27,626	29	-
	大会議室	206	59.37	135	108	1	244	14,549	59.63	347
	セミナー室	225	64.84	118	135	4	257	3,270	12.72	347
	視聴覚室	176	50.72	116	73	0	189	5,026	26.59	347
	工芸室	139	40.06	0	161	0	161	2,789	17.32	347
COMP	63	18.16	0	0	64	64	1,992	31.13	347	
教育センター	平成24年度	-	-	1,508	161	90	1,759	27,034	17	-
	平成25年度	-	-	1,293	182	117	1,592	25,065	17	-
	平成26年度	-	-	1,007	176	188	1,371	20,861	16	-
	平成27年度	-	-	945	236	93	1,274	18,987	16	-
	平成28年度	-	-	1,067	162	68	1,297	18,864	17	-
	第1研修室	262	75.50	289	59	20	368	6,985	18.98	347
	第2研修室	236	68.01	290	26	13	329	2,910	8.84	347
	第3研修室	163	46.97	150	25	14	189	4,197	22.21	347
	第4研修室	132	38.04	101	31	5	137	2,396	17.49	347
第5研修室	224	64.55	237	21	2	260	2,036	7.83	347	
科学実習室	14	4.03	0	0	14	14	340	24.29	347	
計	平成24年度	-	-	2,700	1,052	1,069	4,821	115,937	25	-
	平成25年度	-	-	2,440	1,107	1,088	4,635	116,090	26	-
	平成26年度	-	-	2,008	1,066	1,116	4,190	98,192	24	-
	平成27年度	-	-	1,741	1,197	1,017	3,955	88,071	23	-
	平成28年度	-	-	1,918	1,083	977	3,978	83,631	22	-

## 8. 鳴海要記念陶房館【指定管理施設 平成18年度～】

鳴海要記念陶房館は、旧岩木町出身であり、りんご釉の陶芸作品等で東北地方の優れた陶芸家であると評価の高かった故鳴海要氏の工房を保全し、同氏の陶芸作品を収集、保存、展示することを目的に、平成15年5月に開館した。

施設は、展示室、ホール（ミニギャラリー・喫茶コーナー）のギャラリー棟と、陶房、窯場がある工房棟の2棟から成っている。

展示室における常設展示のほか、ミニギャラリーにおいては、ギャラリー展示会を随時開催している。

### ○鳴海要記念陶房館入館状況

(単位：人)

区分	展示室入館者			ホール利用者			工房棟利用者	合計	開館日数	1日平均入館者数
	有料	無料(減免)	小計	喫茶利用	喫茶利用なし	小計				
平成24年度	310	64	374	1,675	3,226	4,901	102	5,377	310	17
平成25年度	531	48	579	1,933	3,438	5,371	104	6,054	309	20
平成26年度	392	423	815	2,167	4,151	6,318	289	7,422	311	24
平成27年度	475	509	984	2,101	3,677	5,778	624	7,386	308	24
平成28年度	326	551	877	2,427	3,450	5,877	642	7,396	310	24



## 9. 弘前市の文化財

### (1) 文化財とは

我が国の文化財保護が法制化されたのは、明治4年5月23日「古器旧物保存法」太政官布告に始まる。以来、明治30年の「古社寺保存法」、大正8年の「史跡名勝天然記念物保存法」、昭和3年「国宝保存法」、昭和7年「重要美術品等の保存に関する法律」（重要美術品等保存法）、そして昭和25年現行法の基礎となっている「文化財保護法」が制定され、昭和50年及び平成17年の改正を経て今日に至っている。

なお、本県の文化財保護条例が制定されたのは、昭和29年4月1日であり、弘前市文化財保護条例が定められたのは、昭和35年9月30日である。

法令にいう文化財とは、単に過去に築かれた歴史的な文化遺産だけをいうのではなく、将来の子孫が、その新しい時代に対応した文化を創造するために、欠くことのできない芸術文化や自然物等をも包含した、国民全体の貴重な財産のことを指している。

文 化 財	— 有形文化財	…………… 建造物・美術工芸品（絵画・彫刻・工芸品・書跡・古文書・歴史資料等）
	— 無形文化財	…………… 演劇・音楽・工芸技術等
	— 民俗文化財	…………… 無形（衣食住・生業・信仰・風俗習慣・民俗芸能）・有形（衣服・器具等）
	— 記念物	…………… 遺跡（貝塚・古墳・都城跡・城跡等）、名勝地（庭園・橋梁・峡谷・海浜・山岳等）、動物・植物・地質鉱物等
	— 伝統的建造物群	…………… 周囲の環境と一体をなして歴史的風致を形成する伝統的建造物群（宿場町・城下町等）
	— 埋蔵文化財	…………… 土地に埋蔵されている文化財
	— 文化財保存技術	…………… 文化財の保存に必要な材料製作・修理、修復の技術
	— 文化的景観	…………… 地域における人々の生活又は生業及び地域の風土により形成された景観地

### (2) 弘前市の文化財の特徴

- ① 縄文時代を中心に、中世の城館跡など多種多様な埋蔵文化財を多数有する。また、近年は弥生時代や平安時代の発掘調査事例も増加してきている。
- ② 史跡津軽氏城跡（堀越城跡・弘前城跡）をはじめ、弘前藩に関係する文化遺産が数多く遺されている。
- ③ 明治・大正期の近代建築も、県内他市町村に比して数多く遺されている。
- ④ 歴史的有形文化遺産と併せ、津軽塗・こぎん刺し・アケビ細工等の伝統工芸や、オシラ様等の民間信仰、獅子踊・神楽等の民俗芸能、更にねふたまつり、お山参詣等の民俗行事も絶えることなく続けられ精神文化を培っている。

(3) 弘前市所在の指定文化財等 (平成29年6月26日現在) 264件

- 国・県・市指定文化財 242件 (選定 1件を含む)
- 国登録文化財 18件 (建造物 16件・記念物 2件)
- 記録作成等の措置を講ずべき無形の文化財 3件  
(無形民俗文化財 3件、内2件は県及び市指定と重複)
- 重要美術品 [旧法] 1件 (考古資料 1件)
- ※周知の埋蔵文化財包蔵地 455ヶ所

◎ 国指定文化財 (34件)

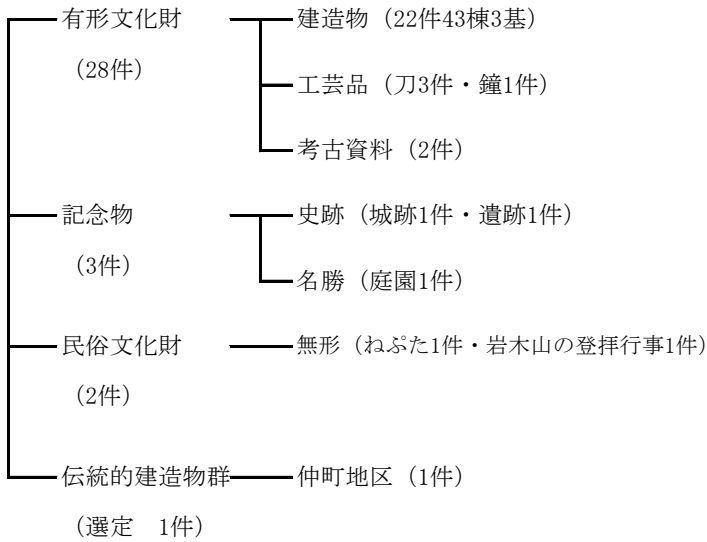

◎ 県指定文化財 (61件)

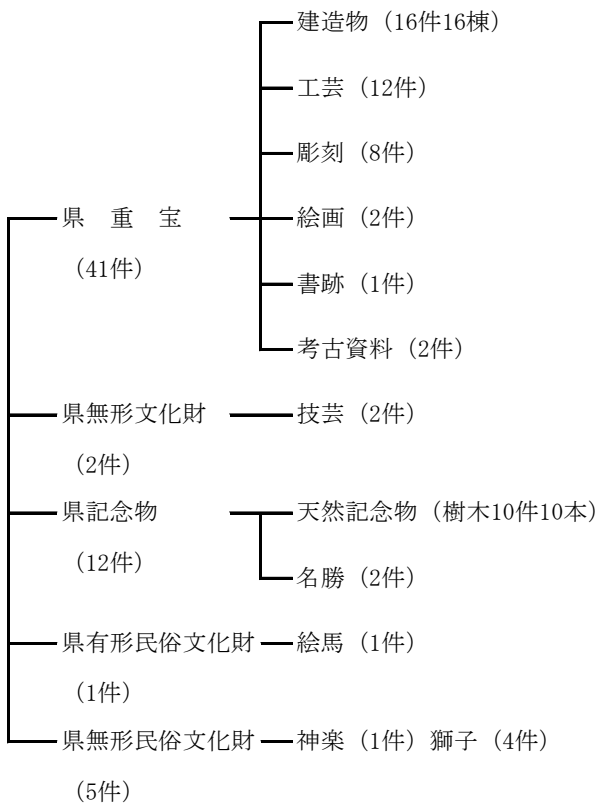

○ 周知の埋蔵文化財包蔵地 455ヶ所

◎ 市指定文化財 (147件)

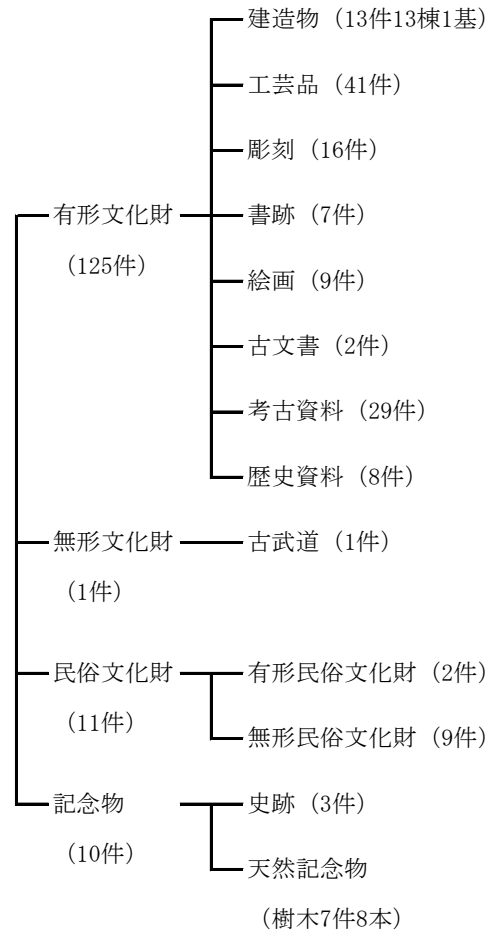

○ 国登録文化財 (18件)

有形文化財 - 建造物 (16件16棟)

記念物 - 名勝 (2件)

○ 記録作成等の措置を講ずべき無形の文化財 (3件)

無形民俗文化財 (3件)

※神楽、七日堂祭 (二十九日堂祭) は重複

○ 重要美術品 [旧法] (1件)

考古資料 (1件)

(4) 仲町伝統的建造物群保存地区内の公開施設入館者数

○旧伊東家住宅（所在地 弘前市大字若党町80番地）【指定管理施設 平成26年度～】

ア. 平成27年度

月(公開日数)	区分		市内		県内		県外		計		合計
	男	女	男	女	男	女	男	女	男	女	
4月(30)	40	55	63	86	555	649	658	790	1,448		
5月(31)	45	42	30	38	445	455	520	535	1,055		
6月(30)	33	47	11	17	304	313	348	377	725		
7月(22)	14	20	28	27	361	343	403	390	793		
8月(24)	25	29	18	12	619	554	662	595	1,257		
9月(21)	30	19	4	11	431	400	465	430	895		
10月(27)	42	50	41	42	339	396	422	488	910		
11月(14)	43	31	28	24	173	135	244	190	434		
12月(12)	10	3	2	2	25	17	37	22	59		
1月(19)	5	3	1	0	47	47	53	50	103		
2月(12)	4	10	1	2	39	12	44	24	68		
3月(9)	4	5	8	4	47	35	59	44	103		
計(251)	295	314	235	265	3,385	3,356	3,915	3,935	—		
合計	609		500		6,741		—		7,850		

イ. 平成28年度

月(公開日数)	区分		市内		県内		県外		計		合計
	男	女	男	女	男	女	男	女	男	女	
4月(30)	61	90	98	137	372	451	531	678	1,209		
5月(31)	108	126	31	58	668	737	807	921	1,728		
6月(30)	96	147	23	14	438	363	557	524	1,081		
7月(21)	43	39	24	18	180	155	247	212	459		
8月(25)	227	395	93	161	636	639	956	1,195	2,151		
9月(21)	39	60	110	40	400	355	549	455	1,004		
10月(26)	69	101	23	39	395	455	487	595	1,082		
11月(17)	46	57	13	28	160	122	219	207	426		
12月(8)	4	3	0	1	14	15	18	19	37		
1月(17)	8	2	2	0	25	21	35	23	58		
2月(10)	11	3	0	2	28	16	39	21	60		
3月(8)	6	7	1	1	12	8	19	16	35		
計(244)	718	1,030	418	499	3,328	3,337	4,464	4,866	—		
合計	1,748		917		6,665		—		9,330		

※公開日 (4月～6月) 毎日  
 (7月～10月) 火・金を除く毎日。ただし、ねぶたまつりと菊ともみじまつり期間中は毎日。  
 8月13日休館。  
 (11月～3月) 土・日だけ公開。ただし雪燈籠まつり期間中は毎日。  
 12月29日から1月3日まで休館。

※公開時間 午前10時より午後4時まで。  
 ただし、さくらまつりとねぶたまつり期間中は、午前9時30分から午後4時30分まで。

※見学料 無料

○旧梅田家住宅（所在地 弘前市大字若党町80番地）【指定管理施設 平成26年度～】

入館者数、公開日などは、旧伊東家住宅と同様（ただし、12月～3月まで休館）。

○旧岩田家住宅 (所在地 弘前市大字若党町 31 番地) 【指定管理施設 平成 26 年度～】

ア. 平成 27 年度

月(公開日数)	区分		市内		県内		県外		計		合計
	男	女	男	女	男	女	男	女			
4月(30)	40	52	18	31	355	347	413	430	843		
5月(31)	24	19	11	27	336	360	371	406	777		
6月(30)	16	14	4	5	212	227	232	246	478		
7月(22)	7	4	3	0	248	187	258	191	449		
8月(24)	10	8	5	6	340	282	355	296	651		
9月(22)	12	8	2	2	187	187	201	197	398		
10月(26)	21	13	9	8	135	133	165	154	319		
11月(14)	20	12	6	6	89	67	115	85	200		
12月(12)	6	3	2	2	25	24	33	29	62		
1月(19)	1	0	1	0	33	18	35	18	53		
2月(12)	1	1	2	2	22	30	25	33	58		
3月(9)	2	6	3	4	39	30	44	40	84		
計(251)	160	140	66	93	2,021	1,892	2,247	2,125	—		
合計	300		159		3,913		—		4,372		

イ. 平成 28 年度

月(公開日数)	区分		市内		県内		県外		計		合計
	男	女	男	女	男	女	男	女			
4月(30)	42	49	26	45	247	259	315	353	668		
5月(31)	33	34	9	12	250	264	292	310	602		
6月(30)	37	50	5	1	169	164	211	215	426		
7月(22)	46	28	17	15	172	134	235	177	412		
8月(25)	82	153	24	42	278	274	384	469	853		
9月(21)	21	21	33	14	158	128	212	163	375		
10月(25)	32	22	15	15	141	146	188	183	371		
11月(17)	32	22	4	4	76	61	112	87	199		
12月(8)	2	0	2	2	22	28	26	30	56		
1月(17)	4	2	0	0	25	24	29	26	55		
2月(10)	10	4	1	1	15	10	26	15	41		
3月(8)	2	1	2	2	14	13	18	16	34		
計(244)	343	386	138	153	1,567	1,505	2,039	2,044	—		
合計	729		291		3,072		—		4,092		

※公開日 (4月～6月) 毎日  
 (7月～10月) 月・木を除く毎日。ただし、ねぶたまつりと菊ともみじまつり期間中は毎日。  
 8月13日休館。  
 (11月～3月) 土・日だけ公開。ただし、菊ともみじまつりと雪燈籠まつり期間中は毎日。  
 12月29日から1月3日まで休館。

※公開時間 午前10時より午後4時まで。  
 ただし、さくらまつりとねぶたまつり期間中は、午前9時30分から午後4時30分まで。

※見学料 無料

○旧笹森家住宅 (所在地 弘前市大字若党町72番地) 【指定管理施設 平成26年度～】

ア. 平成27年度

月(公開日数)	市内		県内		県外		計		合計
	男	女	男	女	男	女	男	女	
4月(30)	44	48	43	58	421	540	508	646	1,154
5月(31)	21	17	13	8	416	491	450	516	966
6月(30)	10	19	1	4	152	193	163	216	379
7月(22)	3	10	0	1	180	177	183	188	371
8月(24)	41	13	3	3	226	216	270	232	502
9月(22)	20	22	6	7	164	195	190	224	414
10月(26)	21	18	18	14	143	170	182	202	384
11月(14)	24	17	7	12	71	56	102	85	187
12月(12)	3	1	3	3	23	16	29	20	49
1月(19)	2	3	3	1	39	27	44	31	75
2月(12)	5	10	4	5	25	21	34	36	70
3月(9)	9	7	7	4	23	25	39	36	75
計(251)	203	185	108	120	1,883	2,127	2,194	2,432	—
合計	388		228		4,010		—		4,626

イ. 平成28年度

月(公開日数)	市内		県内		県外		計		合計
	男	女	男	女	男	女	男	女	
4月(30)	58	51	33	42	343	375	434	468	902
5月(31)	38	52	33	16	268	310	339	378	717
6月(30)	53	51	12	7	174	192	239	250	489
7月(22)	43	31	19	16	158	146	220	193	413
8月(25)	69	152	35	59	224	262	328	473	801
9月(21)	44	45	45	16	156	144	245	205	450
10月(25)	25	35	12	17	181	149	218	201	419
11月(17)	30	50	8	8	59	61	97	119	216
12月(8)	3	2	1	0	21	11	25	13	38
1月(17)	9	0	0	0	24	15	33	15	48
2月(10)	7	2	1	0	24	10	32	12	44
3月(8)	1	2	3	3	14	8	18	13	31
計(244)	380	473	202	184	1,646	1,683	2,228	2,340	—
合計	853		386		3,329		—		4,568

※公開日 (4月～6月) 毎日  
 (7月～10月) 月・木を除く毎日。ただし、ねぶたまつりと菊ともみじまつり期間中は毎日。  
 8月13日休館。  
 (11月～3月) 土・日だけ公開。ただし、菊ともみじまつりと雪燈籠まつり期間中は毎日。  
 12月29日から1月3日まで休館。

※公開時間 午前10時より午後4時まで。  
 ただし、さくらまつりとねぶたまつり期間中は、午前9時30分から午後4時30分まで。

※見学料 無料

## (5) 瑞楽園入園者数(所在地 弘前市大字宮館字宮館沢26番地2)【指定管理施設 平成26年度～】

ア. 平成27年度

月(公開日数)	市内		県内		県外		計		合計
	男	女	男	女	男	女	男	女	
4月(27)	16	13	14	12	8	12	38	37	75
5月(27)	51	57	24	32	29	21	104	110	214
6月(25)	28	36	22	10	8	8	58	54	112
7月(27)	64	65	10	3	15	10	89	78	167
8月(31)	50	43	28	26	50	45	128	114	242
9月(25)	74	63	25	22	21	12	120	97	217
10月(27)	53	58	7	4	13	7	73	69	142
11月(26)	27	24	13	7	12	10	52	41	93
12月(-)	-	-	-	-	-	-	-	-	-
1月(-)	-	-	-	-	-	-	-	-	-
2月(-)	-	-	-	-	-	-	-	-	-
3月(-)	-	-	-	-	-	-	-	-	-
計(215)	363	359	156	125	143	116	662	600	-
合計	722		281		259		-		1,262

イ. 平成28年度

月(公開日数)	市内		県内		県外		計		合計
	男	女	男	女	男	女	男	女	
4月(12)	14	9	5	8	6	5	25	22	47
5月(27)	67	100	17	16	36	27	120	143	263
6月(26)	67	139	30	38	43	12	140	189	329
7月(31)	66	52	21	41	30	10	117	103	220
8月(31)	107	142	32	52	38	37	177	231	408
9月(30)	120	158	39	67	27	37	186	262	448
10月(26)	95	108	18	78	27	27	140	213	353
11月(26)	37	23	11	20	6	3	54	46	100
12月(-)	-	-	-	-	-	-	-	-	-
1月(-)	-	-	-	-	-	-	-	-	-
2月(-)	-	-	-	-	-	-	-	-	-
3月(-)	-	-	-	-	-	-	-	-	-
計(209)	573	731	173	320	213	158	959	1,209	-
合計	1,304		493		371		-		2,168

※開園期間 4月中旬～11月

※休園日 毎週月曜日(7月～9月を除く)

※公開時間 午前10時から午後4時まで(5月～9月は、午前9時～午後5時まで)

※観覧料 無料

## (6) 旧弘前市立図書館入館者数 (所在地 弘前市大字下白銀町2番地1)

ア. 平成27年度

月(公開日数) \ 区分	一 般	小・中学生	外国人	合 計
4月(30)	3,652	250	32	3,934
5月(31)	3,776	403	36	4,215
6月(30)	1,897	358	37	2,292
7月(31)	2,221	216	26	2,463
8月(31)	4,704	366	80	5,150
9月(30)	3,503	400	53	3,956
10月(31)	2,044	210	55	2,309
11月(30)	1,699	147	22	1,868
12月(31)	539	18	6	563
1月(31)	426	29	24	479
2月(29)	698	63	41	802
3月(31)	905	65	11	981
合計(366)	26,064	2,525	423	29,012

イ. 平成28年度

月(公開日数) \ 区分	一 般	小・中学生	外国人	合 計
4月(30)	2,778	166	59	3,003
5月(31)	3,241	309	65	3,615
6月(30)	1,864	480	29	2,373
7月(31)	2,357	429	107	2,893
8月(31)	4,967	435	118	5,520
9月(30)	2,948	370	50	3,368
10月(31)	2,514	172	79	2,765
11月(30)	1,441	100	28	1,569
12月(28)	456	22	5	483
1月(28)	369	32	15	416
2月(28)	408	25	26	459
3月(31)	821	62	12	895
合計(359)	24,164	2,602	593	27,359

※休 館 日 12月29日から1月3日まで。

※公 開 時 間 午前9時から午後5時まで。

※入 場 料 無 料

(7) 旧藤田家住宅（太宰治まなびの家）入館者数（所在地 弘前市大字御幸町9番地35）

【指定管理施設 平成25年度～】

ア. 平成27年度

月	4	5	6	7	8	9	10	11	12	1	2	3	計
公開日数	30	31	30	31	31	30	31	30	28	28	29	31	360
入館者数	316	364	300	333	398	346	284	175	193	110	121	173	3,113

イ. 平成28年度

月	4	5	6	7	8	9	10	11	12	1	2	3	計
公開日数	30	31	30	31	31	30	31	30	28	28	28	31	359
入館者数	282	508	331	344	498	425	442	332	342	261	190	295	4,250

※休館日 12月29日から1月3日まで。

※公開時間 午前10時から午後4時まで。

※入場料 無料



# 文 化

1. 市民会館	116
2. 市民文化交流館	118
3. 岩木文化センター	120
4. 弘前文化会館（弘前文化センター）	121
5. 百石町展示館	122



## 1. 市民会館 【指定管理施設 平成27年度～】

弘前市民会館は、市民が優れた舞台芸術を鑑賞する文化施設で、文化祭を初めとする市民自らが参加する文化活動の場として、更に弘前公園内の静かな環境で研修・会議などを行う場として、昭和39年に開館して以来、地域住民に親しまれている。

### (1) 市民会館の利用状況

#### ○ 利用日数及び利用率(平成23年度～28年度)

(単位：日、%)

	管 理 棟										大ホール		
	利用日数					利用率					利用可能日数	利用日数	利用率
	大会議	中会議	第1小	第2小	和室	大会議室	中会議	第1小	第2小	和室			
平成23年度	177	127	131	184	136	59.3	42.5	44.1	61.9	45.6	277	166	60.3
平成24年度	179	108	131	168	69	59.4	35.4	46.9	59.4	24.9	223	147	68.0
平成25年度	48	37	44	49	31	57.8	44.6	53.0	59.0	37.3	80	46	57.5
平成26年度	205	137	168	269	89	56.1	37.5	44.5	66.0	25.0	301	164	54.5
平成27年度	204	186	201	265	130	58.6	53.4	57.7	78.0	37.6	321	170	52.9
平成28年度	224	203	181	234	142	64.4	58.3	52.0	67.2	40.8	309	167	54.0
4月	14	16	15	19	14	48.3	55.2	51.7	65.5	48.3	29	8	27.6
5月	19	10	11	17	16	63.3	33.3	36.7	56.7	53.3	27	16	59.3
6月	22	21	19	20	9	75.9	72.4	65.5	69.0	31.0	21	7	33.3
7月	23	17	11	21	12	76.7	56.7	36.7	70.0	40.0	30	23	76.7
8月	17	13	9	16	10	56.7	43.3	30.0	53.3	33.3	24	11	45.8
9月	22	19	17	21	11	75.9	65.5	58.6	72.4	37.9	29	24	82.8
10月	23	22	19	22	21	76.7	73.3	63.3	73.3	70.0	27	19	70.4
11月	17	18	17	21	18	58.6	62.1	58.6	72.4	62.1	26	20	76.9
12月	19	14	17	21	8	70.4	51.9	63.0	77.8	29.6	19	10	52.6
1月	15	16	9	15	7	55.6	59.3	33.3	55.6	25.9	23	8	34.8
2月	16	17	19	20	5	57.1	60.7	67.9	71.4	17.9	24	6	25.0
3月	17	20	18	21	11	56.7	66.7	60.0	70.0	36.7	30	15	50.0

※平成25年4月から12月までは改修工事のため休館。

#### ○ 管理棟利用回数(目的別・所属別)

(単位：回)

利用者所属	公共団体等		学 校			企業	団体組合	斡旋興業	その他	計
	弘前市	その他	高等学校 大学等	小学校 中学校	保育所 保育園					
平成28年度	112	47	84	18	0	410	212	4	222	1,109
一般的な会議	44	36	1	0	0	68	63	2	34	248
講習会・研修会・勉強会	33	10	16	1	0	210	88	0	94	452
講演会	0	0	0	0	0	7	3	0	12	22
受付会・説明会・試験会	6	1	6	0	0	30	9	0	1	53
審査・面接・抽選会	10	0	0	0	0	34	1	0	5	50
展示会	0	0	0	0	0	18	0	0	8	26
懇親会・反省会	2	0	1	0	0	6	0	0	5	14
大ホールとの併用	10	0	57	17	0	32	37	2	50	205
その他	7	0	3	0	0	5	11	0	13	39

○ 大ホール利用回数(目的別・所属別) ※楽屋及びホールホワイエ除く

(単位:回)

利用目的	利用者所属		学 校			企業	団体 組合	斡旋 興業	その他	計
	公共団体等	弘前市	その他	高等学校 ・大学等	小学校 中学校					
平成28年度	3	2	30	14	3	55	31	4	52	194
講習会・研修会・勉強会	1	2	1	0	0	2	2	0	2	10
講演会	0	0	0	0	0	2	0	0	0	2
式典・祭典	1	0	5	0	0	1	3	0	1	11
本番準備	1	0	3	2	1	7	9	0	15	38
純音楽	0	0	6	9	0	14	6	2	14	51
軽音楽	0	0	0	0	0	2	3	0	0	5
歌謡曲	0	0	0	0	0	11	0	0	2	13
邦楽・邦舞	0	0	0	0	0	0	0	0	4	4
郷土芸能	0	0	0	0	0	8	0	0	5	13
オペラ・バレエ	0	0	0	0	0	2	2	2	1	7
演劇・ミュージカル	0	0	2	0	0	3	3	0	5	13
映画	0	0	0	0	0	1	0	0	0	1
学芸会・学校文化祭	0	0	11	3	2	0	1	0	0	17
その他	0	0	2	0	0	2	2	0	3	9

○ 大ホール入場者規模別利用回数 ※楽屋及びホールホワイエ除く

(単位:回)

利用目的	入場者規模												計
	300 人 以下	301 ~ 400	401 ~ 500	501 ~ 600	601 ~ 700	701 ~ 800	801 ~ 900	901 ~ 1000	1001 ~ 1100	1101 ~ 1200	1201 ~ 1300	1301 ~ 1400	
平成28年度	91	7	9	18	6	8	16	9	5	5	8	12	194
講習会・研修会・勉強会	4	1	1	0	1	1	2	0	0	0	0	0	10
講演会	1	0	0	0	0	0	0	0	1	0	0	0	2
式典・祭典	2	0	1	1	0	0	0	1	0	0	1	5	11
本番準備	38	0	0	0	0	0	0	0	0	0	0	0	38
純音楽	17	3	6	8	3	4	3	2	1	2	2	0	51
軽音楽	4	1	0	0	0	0	0	0	0	0	0	0	5
歌謡曲	4	0	0	0	0	0	2	0	1	0	2	4	13
邦楽・邦舞	1	0	0	0	0	0	1	2	0	0	0	0	4
郷土芸能	6	1	0	2	1	0	0	0	1	0	0	2	13
オペラ・バレエ	3	0	0	0	1	1	1	0	0	0	1	0	7
演劇・ミュージカル	3	0	0	6	0	1	1	0	0	2	0	0	13
映画	0	1	0	0	0	0	0	0	0	0	0	0	1
学芸会・学校文化祭	4	0	1	0	0	0	6	2	1	1	1	1	17
その他	4	0	0	1	0	1	0	2	0	0	1	0	9

## 2. 市民文化交流館【指定管理施設 平成28年6月～】

弘前市民文化交流館は、弘前駅前地区再開発ビル（ヒロロ）4階のホールと3階の多世代交流室及びイベントスペースにより構成され、コンサートや講演会から会議まで、多目的に利用できる施設です。

### (1) 市民文化交流館の利用状況

#### ○利用日数及び利用率

(単位：日、%)

	3階														4階		
	利用日数							利用率							ホール		
	多世代交流室1	多世代交流室2	多世代交流室A	多世代交流室B	多世代交流室C	多世代交流室D	イベントスペース	多世代交流室1	多世代交流室2	多世代交流室A	多世代交流室B	多世代交流室C	多世代交流室D	イベントスペース	利用可能日数	利用日数	利用率
平成28年度	328	296	344	334	316	333	271	89.9	81.1	94.2	91.5	86.6	91.2	74.2	365	271	74.2
4月	30	27	27	26	21	26	13	100	90.0	90.0	86.7	70.0	86.7	43.3	30	11	36.7
5月	31	23	29	26	21	27	20	100	76.7	96.7	86.7	70.0	90.0	66.7	31	14	45.2
6月	26	24	28	30	30	27	26	86.7	80.0	93.3	100	100	90.0	86.7	30	23	76.7
7月	26	27	30	27	27	29	20	86.7	90.0	100	90.0	90.0	96.7	66.7	31	25	80.6
8月	27	23	31	29	25	27	17	90.0	76.7	100	96.7	83.3	90.0	56.7	31	22	71.0
9月	28	27	30	29	30	29	23	93.3	90.0	100	96.7	100	96.7	76.7	30	27	90.0
10月	28	27	31	30	29	30	27	93.3	90.0	100	100	96.7	100	90.0	31	25	80.6
11月	28	27	30	30	30	30	26	93.3	90.0	100	100	100	100	86.7	30	27	90.0
12月	28	24	29	25	25	28	22	93.3	80.0	96.7	83.3	83.3	93.3	73.3	31	24	77.4
1月	25	21	27	27	25	27	24	83.3	70.0	90.0	90.0	83.3	90.0	80.0	31	25	80.6
2月	27	24	24	28	27	26	28	90.0	80.0	80.0	93.3	90.0	86.7	93.3	28	27	96.4
3月	24	22	28	27	26	27	25	80.0	73.3	93.3	90.0	86.7	90.0	83.3	31	21	67.7

※市民文化交流館は、平成25年7月27日に開館。

#### ○ホール利用回数(目的別・所属別)

(単位：回)

利用者所属	公共団体等		学校			企業	団体組合	斡旋興業	その他	計
	弘前市	その他	高等学校・大学等	小学校・中学校	保育所・保育園					
平成28年度	61	162	15	0	0	46	60	5	3	352
講習会・研修会・勉強会	5	10	2	0	0	6	16	0	1	40
講演会	9	6	3	0	0	10	15	0	0	43
式典・祭典	3	1	2	0	0	0	2	0	0	8
本番準備	0	0	0	0	0	0	0	0	0	0
純音楽	0	0	0	0	0	0	2	0	0	2
軽音楽	0	0	4	0	0	0	0	0	0	4
歌謡曲	0	0	0	0	0	0	0	0	0	0
邦楽・邦舞	0	0	0	0	0	0	1	0	0	1
郷土芸能	0	0	0	0	0	0	0	0	0	0
オペラ・バレエ	0	0	0	0	0	0	0	0	0	0
演劇・ミュージカル	0	0	0	0	0	0	0	0	0	0
映画	0	2	0	0	0	3	0	0	0	5
学芸会・学校文化祭	0	0	0	0	0	0	0	0	0	0
その他	44	143	4	0	0	27	24	5	2	249

## ○多世代交流室利用回数(目的別・所属別)

(単位:回)

利用者所属 利用目的	公共団体等		学 校			企業	団体 組合	幹旋 興業	その 他	計
	弘前 市	その 他	高等学 校・大学 等	小学 校・中学 校	保育 所・保育 園					
平成 28 年度	465	725	33	0	5	729	1,218	0	329	3,504
一般的な会議	67	672	7	0	1	99	233	0	52	1,131
講習会・研修会・勉強会	79	8	14	0	0	131	609	0	85	926
講演会	7	0	1	0	0	13	8	0	2	31
受付会・説明会・試験会	3	2	1	0	0	168	32	0	1	207
審査・面接・抽選会	1	0	0	0	0	117	1	0	0	119
展示会	0	2	0	0	0	3	7	0	0	12
懇親会・反省会	0	0	0	0	0	0	0	0	0	0
ホールとの併用	1	0	0	0	0	0	10	0	0	11
その他	307	41	10	0	4	198	318	0	189	1,067

## ○イベントスペース利用回数(目的別・所属別)

(単位:回)

利用者所属 利用目的	公共団体等		学 校			企業	団体 組合	幹旋 興業	その 他	計
	弘前 市	その 他	高等 学校・ 大学 等	小学 校・中 学校	保育 所・保 育園					
平成 28 年度	154	69	1	1	2	46	60	0	6	339
講習会・研修 会・勉強会	0	0	0	0	0	0	0	0	0	0
講演会	0	0	0	0	0	0	0	0	0	0
式典・祭典	0	0	0	0	0	0	0	0	0	0
本番準備	0	0	0	0	0	0	0	0	0	0
純音楽	0	0	0	0	0	0	0	0	0	0
軽音楽	1	0	0	0	0	3	0	0	2	6
歌謡曲	0	0	0	0	0	1	0	0	0	1
邦楽・邦舞	0	0	0	0	0	0	0	0	0	0
郷土芸能	0	0	0	0	0	0	0	0	0	0
オペラ・バレエ	0	0	0	0	0	0	0	0	0	0
演劇・ミュージ カル	0	0	0	0	0	0	0	0	0	0
映画	0	0	0	0	0	0	0	0	0	0
学芸会・学校文 化祭	0	0	0	0	0	0	0	0	0	0
その他	153	69	1	1	2	42	60	0	4	332

### 3. 岩木文化センター

岩木文化センター「あそべる」は岩木地区住民からの「多目的な利用ができる文化ホールの建設」という要望に応え、平成13年2月に開館している。開館以来、音楽・演劇・伝統芸能などの本格的な舞台芸術の鑑賞をはじめ、講演会や冠婚葬祭など幅広く利用されている。

近年では、住民の多様な学習ニーズや文化の振興の高まりから、官民間問わず学習発表会や文化祭など、学習成果を発表する催しが増えている。また、地区住民の文化意識の高揚と岩木文化センターの利用促進を図るため、関係団体とともに岩木文化センター自主事業実行委員会を組織し、演劇、コンサート、講演会など様々な舞台芸術鑑賞の機会を提供している。

#### (1) 平成28年度 岩木文化センター自主事業実行委員会開催事業

事業名	日時	出演団体等	入場者数等	主催
弘前自衛隊音楽まつり	1月22日(日) 13:00～(1部) 16:00～(2部)	弘前自衛隊剣舞、AOMORI 花嵐桜組、 岩木登山ばやし保存会、陸上自衛隊 第9音楽隊	400名 400名	岩木文化センター自 主事業実行委員会
HASEGAWA KEN Swinnng Hat Jazz Orchestra Special Concert	3月20日(月) 14:00～	長谷川 健 Swinnng Hat Jazz Orchestra、渡辺真知子	300名	

#### (2) 岩木文化センターの利用状況(平成28年4月～平成29年3月) 利用可能日数: 359日

室名	利用日数(日)	利用率(%)	件数(件)	参集人員(人)	1件当たり 参集人員(人)
ホール	125	34.8	133	24,849	186.8
楽屋1	89	24.8	89	445	5.0
楽屋2	82	22.8	82	410	5.0
楽屋3	82	22.8	82	410	5.0
楽屋4	83	23.1	83	410	4.9
パントリー	62	17.3	63	720	11.4
ミニシアター	57	15.9	57	2,631	46.2
合計	—	—	589	29,875	50.7

#### (3) 岩木文化センター利用目的、利用者別利用状況

(単位: 件)

利用目的	利用者									合計
	官公庁	学校	各種団体	企業	各種法人	一般 サークル	民間教育 事業者	その他		
音楽	0	9	3	0	0	1	10	0		23
演劇	3	1	0	0	0	0	0	0		4
舞踏	0	0	1	0	0	0	0	0		1
芸能	0	0	11	0	0	0	0	0		11
映画	0	0	1	0	0	0	0	0		1
集会	21	3	5	6	3	0	0	0		38
美術	0	0	0	0	0	0	0	0		0
披露宴・宴会	0	0	0	0	0	0	0	0		0
式典・祝賀会	0	0	0	0	0	0	0	0		0
通夜・葬儀	0	0	0	0	0	0	0	0		0
会議	1	0	0	0	0	0	0	0		1
設備保守	28	0	0	0	0	0	0	0		28
その他	2	0	5	0	0	0	0	0		7
合計	55	13	26	6	3	1	10	0		114

#### 4. 弘前文化会館（弘前文化センター）【指定管理施設 平成20年度～】

中央公民館と文化会館とが併置され弘前文化センターと称している。

地域住民が身近に音楽・演劇・舞踊などの舞台芸術を鑑賞したり、自ら制作・発表活動を行う拠点として重要な役割を果たし、市民文化祭をはじめ、官公庁、民間等によって、講演会・演劇・コンサート・美術工芸品の展示会などの催物が多く開催されている。

特に近年は市民の学習意欲が高まっていることから、民間主導の生涯学習の場として多く利用されるようになってきている。

また、公共的団体等による研究発表会等が数多く催されている。

##### (1) 文化センター会場利用状況（平成28年4月～平成29年3月）

【文化会館】 利用可能日数(ホール、第1・第2楽屋を除く)：347日(単位：日、%、件、人)

室名	利用日数	利用率	件数		参集人員		1件当たり参集人員		備考
			28年度	27年度	28年度	27年度	28年度	27年度	
ホール	142	45.4	146	141	29,349	30,821	201.0	218.6	利用可能日数313日
第1楽屋	95	30.4	97	88	654	616	6.7	7.0	利用可能日数313日
第2楽屋	82	26.2	84	79	415	395	4.9	5.0	利用可能日数313日
第1練習室	271	78.1	402	339	7,152	6,626	17.8	19.5	
第2練習室	236	68.0	281	325	3,818	4,422	13.6	13.6	
第3練習室	166	47.8	188	167	2,961	2,978	15.8	17.8	
会議室	146	42.1	152	145	5,776	5,375	38.0	37.1	
美術展示室	147	42.4	147	152	11,356	11,842	77.3	77.9	
託児室	7	2.0	11	13	16	28	1.5	2.2	
合計	-	-	1,508	1,449	61,497	63,103	40.8	43.5	

##### 【中央公民館】

利用可能日数(中・大会議室を除く)：347日(単位：日、%、人)

室名	利用日数	利用率	28年度件数				27年度 件数	参集人員		件当たり参集人員		備考
			有料	免除	無料	合計		28年度	27年度	28年度	27年度	
第1会議室	169	48.7	85	48	49	182	206	10,564	12,320	58.04	59.81	
第2会議室	289	83.3	294	76	39	409	398	5,035	5,187	12.31	13.03	
第3会議室	245	70.6	178	85	34	297	290	4,629	4,322	15.59	14.90	
中会議室	206	60.4	110	95	43	248	268	6,462	7,145	26.06	26.66	利用可能日数 341日
大会議室	256	76.2	119	117	118	354	349	25,650	25,162	72.46	72.10	利用可能日数 336日
第1和室	154	44.4	48	114	27	189	163	2,638	1,785	13.96	10.95	
第2和室	157	45.2	54	114	27	195	167	2,357	1,954	12.09	11.70	
第3和室	128	36.9	117	8	12	137	135	2,801	3,388	20.45	25.10	
視聴覚室	113	32.6	18	94	4	116	105	2,361	2,359	20.35	22.47	
科学実習室	96	27.7	2	87	10	99	99	1,393	1,384	14.07	13.98	
工作実習室	218	62.8	4	256	28	288	326	5,060	6,085	17.57	18.67	
調理実習室	104	30.0	50	36	22	108	114	1,880	1,856	17.41	16.28	
合計	-	-	1,079	1,130	413	2,622	2,620	70,830	72,947	27.01	27.84	



## (2) 文化センター利用目的、利用者別利用状況

(単位：件)

催し種別	団体種別	官公庁	学校	文化団体	企業	法人	一般	その他	合計
音楽		219	55	17	75	154	184	0	704
演劇		1	7	13	0	58	6	0	85
舞踏		86	3	38	8	63	106	0	304
芸能		0	0	0	0	11	6	0	17
映画		0	0	1	4	1	4	0	10
集会		934	78	30	426	731	206	0	2,405
美術		29	4	23	8	129	40	0	233
その他		80	0	0	1	50	230	0	361
合計		1,349	147	122	522	1,197	782	0	4,119

※託児室の件数11件を除く

## 5. 百石町展示館【指定管理施設 平成18年度～】

百石町展示館は、明治16年(1883)、宮本甚兵衛が新築した「角三」呉服店の店舗が最初の姿で、防火を第一に考えた土蔵造の建物である。

大正6年(1917)津軽銀行に譲渡された後、カウンター台を設け、床は板張りにし、新たに玄関ポーチを造る等、銀行店舗に改造した。昭和18年から青森銀行と合併し、平成10年10月まで青森銀行津軽支店として使用されていた。

平成14年1月に市の文化財に指定され、保存活用のための修理がなされ、平成16年4月18日、市民の文化活動を支援する多目的施設として開館している。

施設は、貸しスペースとして、1階第1展示室(112㎡)、2階第2展示室(45㎡)及び第3展示室(40㎡)のほか情報コーナーや喫茶室を設けている。

## 利用件数、利用可能日数、利用日数及び利用率

(単位：件、日、%)

	利用件数	利用可能日数	展示館として		第1展示室		第2展示室		第3展示室		備考
			利用日数	利用率	利用日数	利用率	利用日数	利用率	利用日数	利用率	
平成27年度	662	360	340	94.4	268	74.4	263	73.1	296	82.2	
平成28年4月	60	30	30	100	22	73.3	26	86.7	25	83.3	うち4日間は自主事業開催日
5月	64	31	30	96.8	22	71.0	25	80.6	30	96.8	うち1日間は自主事業開催日
6月	62	30	30	100	24	80.0	25	83.3	28	93.3	うち5日間は指定事業開催日
7月	76	31	31	100	29	93.5	22	71.0	22	71.0	
8月	49	31	30	96.8	24	77.4	20	64.5	23	74.2	
9月	59	30	29	96.7	21	70.0	25	83.3	27	90.0	
10月	53	31	31	100	29	93.5	31	100	31	100	
11月	71	30	30	100	27	90.0	27	90.0	30	100	
12月	56	28	27	96.4	20	71.4	22	78.6	23	82.1	
平成29年1月	33	28	25	89.3	18	64.3	16	57.1	19	67.9	
2月	52	28	26	92.9	18	64.3	18	64.3	21	75.0	うち1日間は指定事業開催日
3月	55	31	31	100	23	74.2	25	80.6	29	93.5	
合計	690	359	350	97.5	277	77.2	282	78.6	308	85.8	



## スポーツ

1. 体育施設一覧	123
2. 市営体育施設スポーツ教室等開催状況	126
3. 体育施設利用状況一覧	132
4. 弘前市運動公園利用状況	135
5. 克雪トレーニングセンター利用状況	135
6. 岩木山総合公園利用状況	136
7. 弘前市民体育館利用状況	137
8. 笹森記念体育館利用状況	138
9. 河西体育センター利用状況	139
10. 南富田町体育センター利用状況	140
11. 金属町体育センター利用状況	140
12. 弘前B&G海洋センター利用状況	141
13. 岩木B&G海洋センター利用状況	143
14. 市民プール・ファミリープール利用状況	143
15. 温水プール石川利用状況	144
16. 相馬球場利用状況	144
17. そうまロマントピアスキー場リフト利用状況	144
18. 岩木山百沢スキー場リフト利用状況	145



1. 体育施設一覧 (\*:指定管理施設)

平成29年6月1日現在

名称	所在地・電話番号	設置年月日	施設の概要
鷹揚園庭球場 *	下白銀町1番地1 公園地内	昭和26年	敷地面積 1,785 m <sup>2</sup> コート 3面 (クレー) 競技面積 646 m <sup>2</sup>
弘前市第二市民プール *	中野3丁目6番地3	昭和42年 6月	敷地面積 4,989.92 m <sup>2</sup> 鉄筋コンクリート造 長さ50m、幅15m、深さ1.2m~1.4m 7コース
弘前市第三市民プール *	八幡町3丁目103番地	昭和46年 8月	敷地面積 3,083 m <sup>2</sup> N・K鋼製プール 長さ50m、幅15m、深さ1.1m~1.3m 7コース
弘前市城北ファミリープ ール *	八幡町1丁目9番地1	昭和59年 7月19日	敷地面積 4,678 m <sup>2</sup> アルミ合金製プール <input type="checkbox"/> 流水プール(流速1m/s) 長さ1周138m、幅6m、深さ1m <input type="checkbox"/> 幼児プール 深さ0.3m~0.4m、水面積218 m <sup>2</sup> <input type="checkbox"/> スライダープール 深さ0.5m~0.6m、水面積132 m <sup>2</sup> <input type="checkbox"/> ウォータースライダー 長さ25m、高さ7.5m、3レーン <input type="checkbox"/> プールサイド ゴム系塗装カラー仕上げ <input type="checkbox"/> プールハウス 鉄骨造平家建 218 m <sup>2</sup>
弘前市運動公園 *	豊田2丁目3番地 27-6411	昭和53年 4月~	敷地面積 232,000 m <sup>2</sup> <input type="checkbox"/> 庭球場 8面(人工芝・夜間照明) 敷地面積 7,400 m <sup>2</sup> 観覧席 1,200人 昭53.4.1 供用開始 <input type="checkbox"/> 球技場(ラグビー兼サッカー場) 敷地面積 18,000 m <sup>2</sup> (人工芝・夜間照明) 観覧席 940人 昭53.4.1 供用開始 <input type="checkbox"/> はるか夢球場 敷地面積 20,600 m <sup>2</sup> グラウンド面積 13,605 m <sup>2</sup> 収容人員 15,050人 メインスタンド 4,602人 内野席 2,248人 外野席 8,200人 両翼100m 中堅122m (夜間照明6基162灯) 昭54.4.1 供用開始 <input type="checkbox"/> 自由広場 敷地面積 11,000 m <sup>2</sup> <input type="checkbox"/> 芝生広場 敷地面積 4,600 m <sup>2</sup> <input type="checkbox"/> 陸上競技場 敷地面積 29,000 m <sup>2</sup> 第二種公認 トラック1周400m (全天候) 室内練習走路 全天候 50×4コース 収容人員 メインスタンド2,000人 芝生スタンド10,000人 昭55.8.17 供用開始 <input type="checkbox"/> 弘前克雪トレーニングセンター 床面積 3,961 m <sup>2</sup> 主練習場 2,747 m <sup>2</sup> (照明97灯) 投球練習場 171 m <sup>2</sup> ウェイトリフティング場 160 m <sup>2</sup> トレーニング室 85 m <sup>2</sup> ロビー外 791 m <sup>2</sup> 敷地面積 6,126 m <sup>2</sup> 鉄筋コンクリート造一部鉄骨造 昭57.12.10 供用開始 <input type="checkbox"/> 運動広場 (夜間照明) 敷地面積 21,080 m <sup>2</sup> 投光器1KW96灯 グラウンド 15,049 m <sup>2</sup> 照明柱 8基 スタンド 5,752 m <sup>2</sup> 昭59.3.27 供用開始 <input type="checkbox"/> エントランス広場 敷地面積 6,300 m <sup>2</sup>

名称	所在地・電話番号	設置年月日	施設の概要
弘前市立弓道場 *	笹森町38番地 35-9449	昭和44年4月 昭和54年 12月増築	木造カラー鋼板葺建 153.26 m <sup>2</sup> 射場 80.46 m <sup>2</sup> あづち 24.30 m <sup>2</sup> 敷地面積 1,026.48 m <sup>2</sup>
弘前市民体育館 *	五十石町7番地 36-2515	昭和47年 7月1日	鉄骨造カラー鋼板葺、地下一階、地上二階建 面積4,415 m <sup>2</sup> 収容人員4,200人 1階フロア一席 3,000人 2階固定席 900人 立見席300人 競技面積1,656 m <sup>2</sup> (46m×36m) 敷地面積10,925 m <sup>2</sup>
弘前B&G海洋センター *	八幡町1丁目9番地1 33-4545	昭和52年8月	□陸上部 23,595.34 m <sup>2</sup> 敷地面積 1,921.21 m <sup>2</sup> 体育館 864.00 m <sup>2</sup> 武道場 450.00 m <sup>2</sup> 管理棟外 607.75 m <sup>2</sup> 運動広場 9,580.00 m <sup>2</sup>
	津賀野字岡本60番地	昭和53年8月	□水上部 敷地面積1,806.59 m <sup>2</sup> 艇庫面積450.00 m <sup>2</sup> (30m×15m) 更衣室14.91 m <sup>2</sup> (シャワー2基)
弘前市千年庭球場 *	小栗山字川合119番地 7	昭和53年4月	コート面積2,452 m <sup>2</sup> 4面(人工芝) 夜間照明6基 32灯 コートハウス85 m <sup>2</sup> (木造2階建)
小沢運動広場 *	小沢字御笠見59番地	昭和53年6月	敷地面積 16,440 m <sup>2</sup> 野球場1(夜間照明) ゲートボール場2
悪戸河川敷簡易運動場	悪戸字鳴瀬69番地先	昭和41年	敷地面積 65,937 m <sup>2</sup> 野球場4面、ソフトボール場1面
栄町河川敷簡易運動場	菟中中川原地内	昭和52年7月	敷地面積 11,912 m <sup>2</sup> サッカー練習場 馬術練習場 アーチェリー練習場
加藤河川敷運動広場	清野袋字岡部地内	平成10年 4月1日	敷地面積 60,000 m <sup>2</sup> 野球場2面、ゲートボール場2面、遊具施設
石川河川敷運動広場	石川字石川地内	平成10年 4月1日	敷地面積 15,100 m <sup>2</sup> 多目的広場、テニスコート(ハード)2面
境関河川敷運動広場	境関字富岳地内	平成10年 4月1日	敷地面積 27,700 m <sup>2</sup> 多目的広場、テニスコート(ハード)2面
笹森記念体育館 *	下白銀2番地1 37-5508	平成2年 7月1日	延床面積 1,328.57 m <sup>2</sup> 武道場 390.96 m <sup>2</sup> 競技場 391.36 m <sup>2</sup> トレーニング室 60.07 m <sup>2</sup>
河西体育センター *	石渡1丁目19番地1 38-3200	平成5年 9月1日	敷地面積 22,451.83 m <sup>2</sup> 体育館 アリーナ競技面積952 m <sup>2</sup> (28m×34m) 温水プール 15m×3コース 幼児プール 多目的広場 8,645 m <sup>2</sup> テニスコート (クレイ)2面 1,406 m <sup>2</sup>
弘前市温水プール石川 *	小金崎字村元125番地 49-7081	平成14年 10月1日	敷地面積 13,281 m <sup>2</sup> 温水プール 25m×6コース 15m×5.5m 幼児プール併設 健康ルーム 120 m <sup>2</sup> エアロバイク、ウォークマシン、血圧計 研修室 90 m <sup>2</sup> 会議室 60 m <sup>2</sup> 多目的広場 7,405 m <sup>2</sup>
岩木川市民ゴルフ場 *	向外瀬字岩木地内 35-8644	平成6年 4月20日	駐車場及び管理棟敷地面積3655.9 m <sup>2</sup> 河川占用面積 97,173 m <sup>2</sup> 9ホール パー29 コース延長 (最長230m、最短80m) ニュースポーツコース

名称	所在地・電話番号	設置年月日	施設の概要
岩木山総合公園 *	百沢字裾野 195 番地1 83-2311	平成 4 年 6月～	敷地面積 28ha <input type="checkbox"/> 岩木山球場 敷地面積 21,813 m <sup>2</sup> グラウンド 中堅 122m 両翼 100m 観覧席 12,500 人 <input type="checkbox"/> センターコート 敷地面積 1,644 m <sup>2</sup> コート数 1 面 オールウェザー型・砂入り人工芝コート 観覧席 固定席 1,600 人 <input type="checkbox"/> テニスコート 敷地面積 11,868 m <sup>2</sup> コート数 20 コート (砂入り人工芝コート) 夜間照明付 10 コート 観覧席 2,000 人 <input type="checkbox"/> 多目的体育館 建築面積 3,711 m <sup>2</sup> 構造規模 鉄筋コンクリート地下1階 地上3階・一部鉄骨造 アリーナ面積 1,640 m <sup>2</sup> 40m×41m ちびっ子アリーナ、トレーニング室、その他 <input type="checkbox"/> 野外ステージ 敷地面積 713 m <sup>2</sup> 建築面積 276 m <sup>2</sup> 観覧席 (芝生) 1,000 人 <input type="checkbox"/> 宿泊所 延床面積 698 m <sup>2</sup> 宿泊人員 10 室 74 人 完成 平成 11 年 8 月 <input type="checkbox"/> 多目的グラウンド 施設 サッカー場 2面 敷地面積 21,804 m <sup>2</sup> 完成 平成 14年5月
岩木B&G 海洋センター *	兼平字猿沢 32 番地 11 82-5700	平成5年 6月	敷地面積 3.6ha <input type="checkbox"/> 体育館 建築面積 984 m <sup>2</sup> うち競技場 27.7m×31m=859 m <sup>2</sup> 構造規模 鉄筋コンクリート 2 階(一部吹抜) <input type="checkbox"/> トレーニングルーム 建築面積 431 m <sup>2</sup> 構造規模 鉄筋コンクリート <input type="checkbox"/> 上屋根付プール 25m×13m 6 コース (最深部 1.2m) 幼児プール (最深部 0.4m) <input type="checkbox"/> 多目的広場 敷地面積 25,650 m <sup>2</sup>
弘前市南富田町体育センター *	南富田町5番地2 34-6122	昭和 51 年 3月	敷地面積 2,190 m <sup>2</sup> 構造規模 鉄筋造 2 階建 <input type="checkbox"/> 体育館 敷地面積 718 m <sup>2</sup> <input type="checkbox"/> 和室 (40 畳)
弘前市金属町体育センター *	金属町1番地9 87-2482	昭和 53 年 1月	敷地面積 2,329 m <sup>2</sup> 構造規模 鉄骨造地下 1 階付平屋建 <input type="checkbox"/> 体育室 敷地面積 437 m <sup>2</sup> <input type="checkbox"/> 和室 (25 畳) <input type="checkbox"/> 会議室 敷地面積 96 m <sup>2</sup>
そうまロマンチックスキー場 *	水木在家字桜井 44 番地 84-2288	平成3年 10月	敷地面積 67,214 m <sup>2</sup> 施設 アドベンチャーコース 長さ 450m コスモコース 長さ 550m 最大斜度(25%) 最少斜度(10%) 平均斜度(17%) 夜間照明付
相馬球場	黒滝字ニノ松本3番地 1	平成8年	敷地面積 21,620 m <sup>2</sup> 施設 野球場 1 面 中堅 134m 両翼 97m 夜間照明付、観覧席なし(立見席のみ)

名称	所在地・電話番号	設置年月日	施設の概要
岩木山百沢スキー場 *	百沢東岩木山国有林 32 林班	昭和 39 年 12 月	敷地面積 205,894 m <sup>2</sup> 施設 第1ペアリフト 1,050m 第2ペアリフト 748m 第3ペアリフト 989m ロープウェイ 130m レストハウス(1F ファーストフード、そばコー ナー、インフォメーション、2F レストラン、 B1F 多目的会議室) 駐車場(第1～3まで 500 台収容) 夜間照明付

## 2. 市営体育施設スポーツ教室等開催状況(平成 28 年度)

名 称	期 間	場 所	対 象	回数	延参加 者数
体力維持の為にストレッチ 体操教室	4/5～4/26	弘前市民体育館	一般	4	40
レディース体験スポーツ教 室 (ソフトバレーボール・バ ウンドテニス)	5/10～7/12	弘前市民体育館	一般	10	191
幼児体操教室	5/10～6/28	弘前市民体育館	4・5歳・就学 前の6歳	8	198
<3分筋トレ歩き>で筋力 アップ&ストレッチ	7/7～8/4	弘前市民体育館	一般	5	88
レディース体験スポーツ教 室(ソフトバレーボール・ バウンドテニス)	9/6～10/25	弘前市民体育館	一般女性	8	195
幼児体操教室	9/6～10/25	弘前市民体育館	4・5歳・就学 前の6歳	8	168
体力維持のためのカラダづ くり体操教室	11/8～12/20	弘前市民体育館	一般	7	78
ストレッチ&筋トレで体が 元気に体操教室	11/10～12/22	弘前市民体育館	一般	7	84
体スッキリ楽々体操教室	11/18～12/16	弘前市民体育館	一般	5	51
ストレッチ&筋トレでカラ ダが元気に!	1/12～3/23	弘前市民体育館	一般	11	131
体スッキリ楽々体操教室	1/13～3/31	弘前市民体育館	一般	12	121
体力維持の為にカラダづく り教室	1/17～3/21	弘前市民体育館	一般	10	126
水泳教室クロール	4/12～4/28	温水プール石川	一般	6	86
プールで体づくり教室	4/22～6/3	温水プール石川	一般	6	90
水泳教室背泳	5/9～5/25	温水プール石川	一般	6	47
小学生水泳教室	6/6～7/4	温水プール石川	一般	5	45
プール体づくり教室	6/8～7/13	温水プール石川	一般	6	152
プールで体づくり教室	8/19～9/30	温水プール石川	一般	6	156
水泳教室クロール	9/5～9/26	温水プール石川	一般	6	79
プールで体づくり教室	9/28～11/16	温水プール石川	一般	6	146
水泳教室バタフライ	10/7～11/11	温水プール石川	一般	6	73
水泳教室背泳	10/31～11/16	温水プール石川	一般	6	35



名 称	期 間	場 所	対 象	回数	延参加者数
プールで体づくり教室	11/21～12/26	温水プール石川	一般	6	145
水泳教室平泳ぎ	11/29～12/16	温水プール石川	一般	6	78
プールで体づくり教室	1/17～2/21	温水プール石川	一般	6	128
水泳教室クロール	1/23～2/8	温水プール石川	一般	6	53
水泳教室背泳	2/10～2/28	温水プール石川	一般	6	39
プールで体づくり教室	2/16～3/23	温水プール石川	一般	6	156
水泳教室クロール	3/1～3/17	温水プール石川	一般	6	52
初心者向けやさしいストレッチ教室	4/7～4/28	岩木海洋センター	一般	4	17
バドミントン初級者教室	5/10～6/28	岩木海洋センター	一般	8	85
バドミントン中級者教室	5/11～6/29	岩木海洋センター	一般	8	115
幼児児童水泳教室	7/5～7/21	岩木海洋センター	保育園・幼稚園の年長児～小学2年生	6	98
岩木B&Gジュニア水泳教室	7/5～8/2	岩木海洋センター	身長 130cm以上の小学生	5	76
岩木B&G一般初心者&中級者水泳教室	7/5～8/4	岩木海洋センター	一般	5	81
初級バドミントン教室	10/18～12/6	岩木海洋センター	一般	8	99
中級バドミントン教室	10/20～12/8	岩木海洋センター	一般	7	68
中級者バドミントン教室	2/1～3/22	岩木海洋センター	一般	8	135
初級者バドミントン教室	2/3～3/24	岩木海洋センター	一般	8	103
ウォーキング教室	4/4～7/25	運動公園他	一般	27	1,053
テニス体験教室	4/20～6/22	運動公園	一般	8	49
テニス体験教室	8/23～11/1	運動公園	一般	8	49
かけっこ教室	8/24～9/23	運動公園	小学1年生～4年生	7	73
プールで筋トレ・脳トレ水中ウォーキング教室	4/25～5/19	河西体育センター	一般	7	69
かけっこ教室	4/25～5/23	河西体育センター	小学1年生～4年生	8	206
プールで筋トレ・脳トレ水中ウォーキング教室	5/26～6/30	河西体育センター	一般	6	69
プールで筋トレ・脳トレ水中ウォーキング教室	7/1～7/22	河西体育センター	一般	14	142
夏休みかけっこ教室	7/25～8/10	河西体育センター	小学1年生～4年生	8	166
小学生水泳教室	8/18～9/15	河西体育センター	小学生	5	72

名 称	期 間	場 所	対 象	回数	延参加者数
初めての平泳ぎ教室	8/26～9/15	河西体育センター	平泳ぎ初心者	6	61
プールで筋トレ・脳トレ水中ウォーキング教室	9/1～10/13	河西体育センター	一般	12	103
プールで筋トレ・脳トレ水中ウォーキング教室	11/4～12/9	河西体育センター	一般	12	117
かけっこ教室	11/24～12/19	河西体育センター	小学1年生～4年生	8	164
冬休みかけっこ教室	12/23～1/11	河西体育センター	小学1年生～4年生	6	131
ラケットテニス教室	1/13～2/3	河西体育センター	一般	4	26
プールで筋トレ・脳トレ水中ウォーキング教室	1/16～2/9	河西体育センター	一般	8	205
かけっこ教室	1/23～2/16	河西体育センター	小学1年生～4年生	8	92
プールで筋トレ・脳トレ水中ウォーキング教室	2/28～3/17	河西体育センター	一般	8	154
タオルdeからだスッキリ！体操教室	5/10～6/21	克雪トレーニングセンター	一般	7	58
認知予防！はつらつ能力アップ教室	5/11～6/15	克雪トレーニングセンター	一般	6	48
タオルdeからだスッキリ！体操教室	7/12～8/30	克雪トレーニングセンター	一般	8	78
認知予防！はつらつ能力アップ教室	7/13～8/31	克雪トレーニングセンター	一般	8	59
ウォーキング教室	9/1～11/21	克雪トレーニングセンター他	一般	18	608
お腹スッキリ！骨盤リセット体操教室	9/6～10/25	克雪トレーニングセンター	一般	6	86
お腹スッキリ！骨盤リセット体操教室	10/4～12/20	克雪トレーニングセンター	一般	11	174
お腹スッキリ！骨盤リセット体操教室	11/1～12/20	克雪トレーニングセンター	一般	8	90
タオルdeからだスッキリ！体操教室	11/2～12/21	克雪トレーニングセンター	一般	7	64
お腹スッキリ！骨盤リセット体操教室	1/10～3/28	克雪トレーニングセンター	一般	24	161
ストレッチ体操教室	4/4～4/25	弘前海洋センター	一般	4	205
ストレッチ体操教室	5/9～6/27	弘前海洋センター	一般	8	195
カチコチBODYゆったり改善教室	5/12～6/30	弘前海洋センター	一般	8	79
元気な体づくり教室	5/13～5/27	弘前海洋センター	一般	3	42

名 称	期 間	場 所	対 象	回数	延参加者数
元気な体づくり教室	7/1～7/29	弘前海洋センター	一般	5	70
ストレッチ体操教室	7/4～8/29	弘前海洋センター	一般	6	126
ストレッチ体操教室	7/6～8/31	弘前海洋センター	一般	8	105
脳トレ&ミニバランスボール教室	7/7～8/25	弘前海洋センター	一般	7	192
カチコチBODYゆったり改善教室	8/15～9/26	弘前海洋センター	一般	6	58
元気な体づくり教室	9/2～9/30	弘前海洋センター	一般	5	86
ストレッチ体操教室	9/5～10/31	弘前海洋センター	一般	7	310
からだ若返りストレッチ教室	9/7～10/26	弘前海洋センター	一般	7	61
からだ若返りストレッチ教室	11/2～12/21	弘前海洋センター	一般	7	45
元気な体づくり教室	11/4～11/25	弘前海洋センター	一般	4	56
カチコチBODYゆったり改善教室	11/7～12/26	弘前海洋センター	一般	8	115
ストレッチ体操教室	11/7～12/26	弘前海洋センター	一般	8	258
脳トレ&ミニバランスボール教室	11/10～12/22	弘前海洋センター	一般	7	219
脳トレ&ミニバランスボール教室	1/5～3/30	弘前海洋センター	一般	13	185
元気な体づくり教室	1/13～2/10	弘前海洋センター	一般	4	88
ストレッチ体操教室	1/16～3/13	弘前海洋センター	一般	9	381
からだ若返りストレッチ教室	1/18～3/8	弘前海洋センター	一般	8	53
カチコチBODYゆったり改善教室	2/6～3/27	弘前海洋センター	一般	7	90
からだリフレッシュ☆楽しく健康教室～認知症の予防をしよう！～	4/7～6/16	金属町体育センター	一般	10	80
気軽にスポーツ体験教室	4/15～6/24	金属町体育センター	一般	10	178
ゆったり体力UPストレッチ教室	4/30～6/18	金属町体育センター	一般	8	66
ゆったり体力UPストレッチ教室	7/13～8/31	金属町体育センター	一般	8	69
気軽にスポーツ体験教室	7/29～9/16	金属町体育センター	一般	7	81

名 称	期 間	場 所	対 象	回数	延参加者数
～認知症の予防をしよう！ ～☆楽しく健康教室☆	7/30～9/17	金属町体育センター	一般	6	32
ソフトバレーボール体験教室	8/16～8/30	金属町体育センター	一般	3	22
ゆったり体力UPストレッチ教室	9/21～11/9	金属町体育センター	一般	8	103
～認知症の予防をしよう！ ～☆楽しく健康教室☆	10/15～12/24	金属町体育センター	一般	10	72
気軽にスポーツ体験教室	10/21～12/26	金属町体育センター	一般	9	119
ソフトバレーボール体験教室	11/8～11/29	金属町体育センター	一般	4	55
ゆったり体力UPストレッチ教室	12/1～12/27	金属町体育センター	一般	8	56
産後のストレッチ教室	12/21～1/18	金属町体育センター	一般	5	30
ソフトバレーボール体験教室	1/6～1/20	金属町体育センター	一般	3	35
ゆったり体力UPストレッチ教室	1/7～3/25	金属町体育センター	一般	10	129
認知症予防☆からだリフレッシュ☆教室	1/17～2/28	金属町体育センター	一般	7	64
ENJOYスノーウォーキング	1/26～3/2	金属町体育センター他	一般	6	35
気軽にスポーツ体験教室	1/27～3/31	金属町体育センター	一般	10	161
産後のストレッチ教室	3/1～3/29	金属町体育センター	一般	5	44
認知症予防☆からだリフレッシュ☆教室	3/2～3/30	金属町体育センター	一般	5	42
スロージョギング教室	3/4～3/25	金属町体育センター	一般	4	11
ソフトバレーボール体験教室	3/7～3/28	金属町体育センター	一般	3	34
手軽に楽しく健康づくり教室	4/5～4/26	ヒロロ	一般	4	85
脳トレ&ミニバランスボール教室 in ヒロロ	4/8～6/24	ヒロロ	一般	11	239
体力づくり&ウォーキング教室	4/20～6/30	ヒロロ	一般	20	300
ヒロロで走ろう！かけっこ教室	6/1～6/29	ヒロロ	小学1年生～4年生	8	129
手軽に楽しく健康づくり教室	6/7～6/28	ヒロロ	一般	4	91
親子ふれあい教室 3歳児コース	6/25～10/29	ヒロロ	3歳児	5	46

名 称	期 間	場 所	対 象	回数	延参加者数
親子ふれあい教室 4 歳児コース	6/25～10/29	ヒロロ	4 歳児	5	52
手軽に楽しく健康づくり教室	8/2～8/23	ヒロロ	一般	4	78
タオル d e からだスッキリ！体操教室 i n ヒロロ	8/5～8/26	ヒロロ	一般	4	65
体力づくり&ウォーキング教室	9/1～11/30	ヒロロ	一般	23	333
手軽に楽しく健康づくり教室	10/4～10/25	ヒロロ	一般	4	55
ヒロロで脳トレ&ミニバランスボール教室	10/5～10/26	ヒロロ	一般	4	100
ヒロロで走ろう！かけっこ教室	10/12～11/18	ヒロロ	一般	8	143
幼児体操教室	11/1～12/20	ヒロロ	4 歳児～6 歳児 (未就学前)	8	127
ヒロロで脳トレ&ミニバランスボール教室	11/11～12/16	ヒロロ	一般	6	143
手軽に楽しく健康づくり教室	12/6～12/27	ヒロロ	一般	4	71
ヒロロで脳トレ&ミニバランスボール教室	1/6～3/31	ヒロロ	一般	24	433
体力づくりウォーキング教室	1/17～3/23	ヒロロ	一般	20	389
ヒロロで走ろう！かけっこ教室	3/1～3/24	ヒロロ	小学1 年生～4 年生	4	124

### 3. 体育施設利用状況一覧

○施設利用状況

区 分		平成 24 年度	平成 25 年度	平成 26 年度	平成 27 年度	平成 28 年度
鷹揚園庭球場		680	669	876	1,026	794
弘前市運動公園	野球場 (うち夜間利用)	166 (59)	177 (67)	152 (43)	139 (41)	6 (0)
	球技場	110	104	49	383	442
	庭球場 (うち夜間利用)	6,665 (2,401)	6,754 (2,311)	4,216 (1,349)	7,445 (1,881)	5,286 (2,005)
	陸上競技場	73	78	79	131	72
	運動広場 (うち夜間利用)	305 (154)	266 (138)	167 (59)	151 (43)	180 (67)
	歩くスキー常設コース				4	3
	自由広場				36	17
	克雪トレーニングセンター	1,469	1,575	1,128	1,560	1,755
	運動公園合計	8,788	8,954	5,791	9,849	7,761
第二市民プール			2	2	0	5
第三市民プール			1	2	1	1
城北ファミリープール						
弓道場		774	751	705	720	774
千年庭球場 (うち夜間使用)		1,898 (877)	1,848 (740)	2,341 (947)	2,330 (981)	1,611 (714)
悪戸河川敷運動場		1,110	742	792	851	661
加藤川河川敷運動場		137	128	177	191	114
境関河川敷運動場		19	16	0	1	1
石川河川敷運動場		114	86	96	86	87
栄町河川敷運動場		1	3	1	0	144
小沢運動広場 (うち夜間使用)		240 (111)	314 (121)	284 (82)	191 (71)	203 (96)
市民体育館		681	1,043	1,324	1,415	1,662
弘前海洋センター	体育館	185	614	606	608	642
	武道場	150	553	487	666	739
	多目的広場	142	147	136	148	157
	会議室	21	40	36	34	61
	弘前海洋センター合計	498	1,354	1,265	1,456	1,599
東目屋スキー場		54	25	0	0	0
笹森記念体育館		1,614	1,487	1,469	1,459	1,553
河西体育センター	アリーナ	1,027	984	822	961	956
	プール	65	54	50	64	68
	テニスコート	200	165	170	182	143
	多目的広場	86	138	70	79	81
	河西体育センター合計	1,378	1,341	1,112	1,286	1,248
温水プール石川		260	259	299	326	572
南富田町体育センター		1,108	1,159	1,257	1,468	1,346
金属町体育センター		810	731	704	820	892

区 分		平成 24 年度	平成 25 年度	平成 26 年度	平成 27 年度	平成 28 年度
岩木海洋センター	アリーナ	1,059	1,025	901	1,015	1,033
	トレーニングルーム	612	619	452	494	428
	ミーティングルーム	45	36	40	33	36
	多目的広場	121	137	151	146	132
	プール	59	56	44	48	48
	岩木海洋センター合計	1,896	1,873	1,588	1,736	1,677
岩木山総合公園	野球場	66	63	48	60	70
	体育館	422	454	1,159	1,236	1,324
	多目的グラウンド	85	103	109	106	81
	テニスコート	427	442	640	703	736
	野外ステージ	0	0	1	2	0
	わんぱく広場	0	0	0	0	0
	宿泊所	220	205	302	336	261
	岩木山総合公園合計	1,220	1,267	2,259	2,443	2,472
岩木相撲場	0	0	0	0	0	
相馬球場	185	276	218	277	222	
そうまロマンティックピアスキー場						
岩木山百沢スキー場						
岩木川市民ゴルフ場						
合 計		23,465	24,329	22,562	27,932	25,399

○利用人数一覧

区 分		平成 24 年度	平成 25 年度	平成 26 年度	平成 27 年度	平成 28 年度
鷹揚園庭球場		7,997	6,763	6,782	7,137	8,967
弘前市運動公園	野球場 (うち夜間利用)	65,373 (2,685)	48,785 (2,952)	48,376 (1,828)	27,449 (1,907)	10,198 (0)
	球技場	13,164	13,309	7,438	36,863	43,154
	庭球場 (うち夜間利用)	45,024 (15,425)	45,750 (16,138)	45,448 (13,521)	80,007 (21,868)	54,065 (21,841)
	陸上競技場	63,540	51,029	49,234	37,036	48,289
	運動広場 (うち夜間利用)	29,195 (9,003)	24,962 (6,448)	22,153 (2,920)	16,730 (2,100)	22,923 (2,357)
	歩くスキー常設コース	683	467	130	505	477
	自由広場	5,838	4,772	5,849	3,911	5,378
	克雪トレーニングセンター	121,691	134,058	104,245	110,590	102,621
	運動公園合計	344,508	323,132	282,873	313,091	287,105
第二市民プール	1,568	1,161	1,004	1,052	974	
第三市民プール	1,989	1,611	1,421	1,469	2,093	
城北ファミリープール	26,915	23,177	18,021	17,906	18,467	
弓道場	8,802	8,825	7,181	6,578	7,193	
千年庭球場 (うち夜間使用)	30,058 (14,303)	26,535 (11,544)	24,456 (10,570)	22,048 (9,465)	22,963 (9,316)	
悪戸河川敷運動場	89,195	75,819	83,945	83,907	38,494	
加藤川河川敷運動場	3,543	3,493	5,452	6,261	5,119	
境関河川敷運動場	419	490	0	40	8	
石川河川敷運動場	1,400	673	940	730	929	
栄町河川敷運動場	100	20	4	0	2,175	

区 分		平成 24 年度	平成 25 年度	平成 26 年度	平成 27 年度	平成 28 年度
小沢運動広場 (うち夜間使用)		6,806 (2,933)	7,005 (2,461)	6,631 (1,605)	4,963 (979)	5,392 (1,845)
市民体育館		37,400	71,559	74,635	92,805	85,918
弘前海洋 センター	体育館	15,660	29,563	27,037	29,400	31,805
	武道場	6,621	15,215	14,028	17,435	21,310
	多目的広場	8,160	8,553	7,213	6,799	8,144
	会議室	294	559	485	590	735
	弘前海洋センター合計	30,735	53,890	48,763	54,224	61,994
東目屋スキー場		1,825	1,892	0	0	0
笹森記念体育館		59,027	43,687	41,405	42,172	46,267
河西体育 センター	アリーナ	32,756	28,105	26,672	26,430	30,253
	プール	7,442	8,664	7,774	9,602	11,020
	テニスコート	806	672	738	606	587
	多目的広場	4,754	5,951	5,040	3,934	4,808
	河西体育センター合計	45,758	43,392	40,224	40,572	46,668
温水プール石川		29,138	31,505	35,311	38,064	40,973
南富田町体育センター		20,111	20,444	23,053	22,717	22,054
金属町体育センター		17,470	16,844	16,466	21,056	20,752
岩木海洋 センター	アリーナ	22,115	19,336	19,805	20,732	20,850
	トレーニングルーム	9,923	10,094	9,001	9,241	11,500
	ミーティングルーム	1,101	1,378	1,577	1,193	1,123
	多目的広場	3,536	4,783	5,616	4,618	3,970
	プール	4,586	4,003	4,154	4,356	4,420
	岩木海洋センター合計	41,261	39,594	40,153	40,140	41,863
岩木山総合 公園	野球場	14,984	14,555	10,512	9,985	12,443
	体育館	36,328	34,281	39,333	37,698	59,551
	多目的グラウンド	10,516	16,501	14,977	14,452	15,779
	テニスコート	15,238	18,148	19,302	16,349	20,356
	野外ステージ	0	0	300	500	0
	わんぱく広場	2,418	2,298	5,621	5,449	6,058
	宿泊所	3,712	3,626	3,114	3,527	3,587
	岩木山総合公園合計	83,196	89,409	93,159	87,960	117,774
岩木相撲場		0	0	0	0	0
相馬球場		9,903	14,715	11,004	16,031	16,639
そうまロマンチックピアスキー場		43,004	46,541	54,278	51,550	37,676
岩木山百沢スキー場						228,684
岩木川市民ゴルフ場		4,202	4,031	15,227	17,495	19,209
合 計		946,330	956,207	925,606	989,968	1,186,350



#### 4. 弘前市運動公園利用状況

			平成 24 年度	平成 25 年度	平成 26 年度	平成 27 年度	平成 28 年度
野球場	団体	件数	166	177	152	139	6
		人数	65,373	48,785	48,376	27,449	10,198
	個人		0	0	0	0	0
運動広場	団体	件数	305	266	167	151	180
		人数	29,195	24,962	22,153	16,730	22,923
	個人		0	0	0	0	0
庭球場	団体	件数	6,665	6,754	4,216	7,445	5,286
		人数	45,024	45,750	45,448	80,007	54,065
	個人		0	0	0	0	0
球技場	団体	件数	110	104	49	383	442
		人数	13,164	13,309	7,438	36,863	43,154
	個人		0	0	0	0	0
陸上競技場	団体	件数	73	78	79	131	72
		人数	33,425	41,740	49,234	27,145	48,289
	個人		30,115	10,889	0	9,891	9,901
自由広場	団体	件数	0	0	0	40	17
		人数	0	0	0	3,911	5,378
	個人		5,838	4,772	5,849	0	0
歩くスキー			683	467	130	505	477
合計	件数		7,319	7,379	4,663	8,289	6,003
	人数		222,817	190,674	178,628	202,501	194,385

#### ○運動広場種目別利用人数

	平成 24 年度	平成 25 年度	平成 26 年度	平成 27 年度	平成 28 年度
サッカー	11,644	7,633	7,659	7,315	15,763
野球	4,886	7,385	6,567	5,585	2,900
ラグビー	650	784	565	302	450
ソフトボール	5,130	6,170	3,810	2,585	3,787
その他	6,885	2,990	3,552	943	23
合計	29,195	24,962	22,153	16,730	22,923

#### 5. 克雪トレーニングセンター利用状況

			平成 24 年度	平成 25 年度	平成 26 年度	平成 27 年度	平成 28 年度
主練習場	団体	件数	1,358	1,454	1,030	1,376	1,526
		人数	116,663	127,722	100,850	106,917	98,829
	個人		0	0	0	0	0
トレーニング室	団体	件数	0	0	0	0	0
		人数	0	0	0	0	0
	個人		2,767	1,732	1,490	761	0
ウェイトリフティング場	団体	件数	0	0	0	6	4
		人数	0	0	0	381	791
	個人		0	0	0	0	0
会議室	団体	件数	111	121	98	178	225
		人数	2,261	4,604	1,905	2,531	3,001
	個人		0	0	0	0	0
合計	件数		1,469	1,575	1,128	1,560	1,755
	人数		121,691	134,058	104,245	110,590	102,621

○主練習場（投球練習場含む）種目別利用人数

	平成 24 年度	平成 25 年度	平成 26 年度	平成 27 年度	平成 28 年度
ソフトボール	11,189	12,764	6,957	5,861	5,944
サッカー	9,722	8,605	7,095	7,407	4,134
野 球	12,788	13,215	7,101	6,439	8,546
ゲートボール	80	80	300	147	165
グラウンドゴルフ	440	3,255	3,307	4,173	3,789
運 動 会	2,590	2,550	1,380	862	1,457
テ ニ ス	0	0	0	0	0
スポーツ教室	610	650	257	205	636
ニュースポーツ(ペタンク等)	3,050	3,941	300	166	130
ラグビー	83	70	40	60	65
そ の 他	76,111	82,592	74,113	81,597	73,963
合 計	116,663	127,722	100,850	106,917	98,829

6. 岩木山総合公園利用状況

			平成 24 年度	平成 25 年度	平成 26 年度	平成 27 年度	平成 28 年度
野球場	団体	件数	66	63	48	60	70
		人数	14,984	14,555	10,512	9,985	12,443
	個人	0	0	0	0	0	
多目的グラウンド	団体	件数	85	103	109	106	81
		人数	10,516	16,501	14,977	14,452	15,779
	個人	0	0	0	0	0	
庭球場	団体	件数	427	442	640	703	736
		人数	15,238	18,148	19,302	16,349	20,356
	個人	0	0	0	0	0	
体育館	団体	件数	422	454	1,159	1,236	1,327
		人数	35,949	34,281	39,018	37,420	59,332
	個人	379	271	315	278	219	
野外ステージ	団体	件数	0	0	1	2	0
		人数	0	0	300	500	0
	個人	0	0	0	0	0	
宿泊所	団体	件数	220	205	302	336	261
		人数	3,712	3,626	3,114	3,527	3,587
	個人	0	0	0	0	0	
わんぱく広場	団体	件数	0	0	0	0	0
		人数	0	0	0	0	0
	個人	2,418	2,298	5,621	5,449	6,058	
合計	件数	1,220	1,267	2,259	2,443	2,475	
	人数	83,196	89,680	93,159	87,960	117,774	

○多目的グラウンドと体育館の種目別利用人数

		平成 24 年度	平成 25 年度	平成 26 年度	平成 27 年度	平成 28 年度
多 目 的	サッカー	10,516	16,501	14,977	14,452	15,779
	ラグビー	0	0	0	0	0
	計	10,516	16,501	14,977	14,452	15,779
体 育 館	室内テニス	2,927	2,418	2,501	2,832	1,243
	バスケットボール	27,962	24,423	24,947	20,449	29,096
	バドミントン	2,584	2,486	2,625	2,239	2,284
	バレーボール	155	2,802	295	827	396
	卓球	687	664	1,747	1,534	1,415
	トレーニング	0	0	494	0	0
	その他	2,013	1,759	6,724	9,817	18,946
	計	36,328	34,552	39,333	37,698	53,380
合計		46,844	51,053	54,310	52,150	69,159

7. 弘前市民体育館利用状況

(1) 団体・個人使用人数

				平成 24 年度	平成 25 年度	平成 26 年度	平成 27 年度	平成 28 年度
体 育 館	団 体	アマチュア スポーツ	件数	519	779	937	947	975
			人数	30,804	59,163	62,070	74,380	67,624
		興業 催物	件数	0	0	0	0	0
			人数	0	0	0	0	0
	個人			3,772	8,081	8,216	12,193	9,376
	計			519	779	694	947	975
		人数	34,576	67,244	70,286	86,573	77,000	
会 議 室	件数		162	264	387	468	347	
	人数		2,824	4,315	4349	6,232	4,772	
合 計			件数	681	1,043	1,324	1,415	1,322
			人数	37,400	71,559	74,635	92,805	81,772

(2) 体育館種目別利用人数

	平成 24 年度	平成 25 年度	平成 26 年度	平成 27 年度	平成 28 年度
バドミントン	7,322	11,913	12,171	8,407	16,309
卓球	6,480	13,534	12,738	17,148	14,375
バスケットボール	3,298	5,005	5,030	8,925	9,017
バレーボール	2,470	4,262	4,499	6,245	4,382
体操	4,210	6,494	6,594	6,835	9,680
硬式テニス	2,737	2,942	2,911	3,574	3,720
スポーツ教室	97	908	7,710	710	1,080
剣道	770	556	0	0	0
ソフトテニス	1,834	2,892	2,893	3,076	3,080
サッカーフットサル	476	733	726	621	118
ニュースポーツ (ラケットテニス・ソフトバレー等)	539	890	1,978	604	596
レクリエーション	883	1,279	1,785	776	235
運動会	0	0	0	0	0
その他	3,460	15,846	11,251	29,652	14,408
計	34,576	67,254	70,286	86,573	77,000

## 8. 笹森記念体育館利用状況

### (1) 団体・個人使用人数

			平成24年度	平成25年度	平成26年度	平成27年度	平成28年度
武道館	団体	件数	866	802	793	795	896
		人数	30,417	24,398	20,364	19,456	22,513
	個人		0	0	0	0	0
	計	件数	866	802	793	795	896
		人数	30,417	24,398	20,364	19,456	22,513
	競技場	団体	件数	484	420	405	407
人数			23,896	14,346	15,866	16,920	17,314
個人		0	0	0	0	0	
計		件数	484	420	405	407	400
		人数	23,896	14,346	15,866	16,920	17,314
トレーニング室		件数	264	265	271	257	257
		人数	4,714	4,943	5,175	5,796	6,440
合計		件数	1,614	1,487	1,469	1,459	1,553
		人数	59,027	43,687	41,405	42,172	46,267

### (2) 種目別利用人数

#### ○武道場

	平成24年度	平成25年度	平成26年度	平成27年度	平成28年度
体操	9,555	9,824	7,150	6,584	7,231
ダンス	5,023	5,827	5,993	5,264	5,601
柔道	1,065	1,059	130	77	31
太極拳	2,183	1,989	2,102	2,078	2,255
エアロビクス	665	595	585	600	662
合気道	1,372	802	574	557	547
居合	0	0	1	0	1
剣道	302	40	214	308	665
躰道	2	21	6	59	71
なぎなた	462	568	0	187	257
柔術	0	0	0	2	30
空手	3	2	18	26	20
その他	9,785	3,676	3,591	3,714	5,142
計	30,417	24,403	20,364	19,456	22,513

#### ○競技場

	平成24年度	平成25年度	平成26年度	平成27年度	平成28年度
卓球	2,487	2,474	2,903	3,510	3,964
バドミントン	3,739	3,504	4,725	5,307	5,455
民謡・舞踊	1,230	1,170	1,087	975	924
ソフトバレー	2,130	2,126	1,880	1,781	1,749
体操	0	0	0	20	128
バレーボール	6,712	2,421	2,181	2,177	1,434
インディアカ	0	0	0	0	0
その他	7,598	2,651	3,090	3,150	3,660
計	23,896	14,346	15,866	16,920	17,314

## 9. 河西体育センター利用状況

			平成 24 年度	平成 25 年度	平成 26 年度	平成 27 年度	平成 28 年度
アリーナ	団体	件数	1,027	984	822	961	956
		人数	32,756	28,105	26,672	26,430	30,253
	個人	0	0	0	0	0	
室内プール	団体	件数	65	54	50	64	68
		人数	7,442	8,664	7,774	9,602	11,020
	個人	0	0	0	0	0	
多目的広場	団体	件数	86	138	70	79	81
		人数	4,754	5,951	5,040	3,934	4,808
	個人	0	0	0	0	0	
テニスコート	団体	件数	200	165	170	182	143
		人数	806	672	738	606	587
	個人	0	0	0	0	0	
合計	件数	1,378	1,341	1,112	1,286	1,248	
	人数	45,758	43,392	40,224	40,572	46,668	

### ○アリーナ種目別利用人数

	平成 24 年度	平成 25 年度	平成 26 年度	平成 27 年度	平成 28 年度
バスケットボール	4,968	4,229	3,870	4,550	3,563
バレーボール	4,426	3,327	2,994	2,371	2,717
バドミントン	476	125	256	445	215
卓球	1,634	830	1,211	1,448	1,865
バウンドテニス	3,258	2,939	1,728	1,458	1,298
ラージボール卓球	1,514	1,260	192	1,028	0
ソフトテニス	1,271	1,329	1,195	1,183	1,174
レクリエーション	285	400	797	721	632
インディアカ	320	422	341	245	268
運動会	1,063	890	840	825	1,225
サッカー・フットサル	1,696	1,646	1,694	1,757	2,903
ドッジボール	0	0	0	0	0
体操	234	0	0	161	0
硬式テニス	1,279	626	490	1,090	921
スポーツ教室	0	0	642	1,236	1,686
その他	10,332	10,082	10,422	7,912	11,786
合計	32,756	28,105	26,672	26,430	30,253

### ○多目的広場種目別利用人数

	平成 24 年度	平成 25 年度	平成 26 年度	平成 27 年度	平成 28 年度
野球	4,332	5,555	3,093	3,476	4,517
ゲートボール	0	0	0	0	0
グラウンドゴルフ	20	60	80	241	230
その他	402	336	1,867	217	61
合計	4,754	5,951	5,040	3,934	4,808

○テニスコート種目別利用人数

	平成24年度	平成25年度	平成26年度	平成27年度	平成28年度
硬式テニス	453	364	440	390	346
ソフトテニス	353	308	298	216	241
合計	806	672	738	606	587

○プール種目別利用人数

	平成24年度	平成25年度	平成26年度	平成27年度	平成28年度
水泳	4,949	7,962	2,217	8,791	11,020
スポーツ教室	409	702	509	729	992
その他	2,084	0	5,048	82	0
合計	7,442	8,664	7,774	9,602	12,012

10. 南富田町体育センター利用状況

○団体・個人使用人数

			平成27年度	平成28年度
体育室	団体	件数	894	831
		人数	10,307	10,872
	個人		8,184	7,907
	計	件数	894	831
		人数	18,491	18,779
和室	件数		574	515
	人数		4,215	3,275
休憩室	計	件数	0	0
		人数	11	0
合計	件数		1,468	1,346
	人数		22,717	22,054

11. 金属町体育センター利用状況

○団体・個人使用人数

			平成27年度	平成28年度
体育館	団体	件数	527	505
		人数	13,363	11,654
	個人		3,638	4,186
	計	件数	527	505
		人数	17,001	15,840
集会室	件数		160	210
	人数		2,573	3,042
和室	計	件数	133	177
		人数	1,482	1,870
合計	件数		820	892
	人数		21,056	20,752

## 12. 弘前B&G海洋センター利用状況

### (1) 団体・個人使用人数

			平成24年度	平成25年度	平成26年度	平成27年度	平成28年度
体育館	団体	件数	185	614	606	608	642
		人数	15,660	29,563	27,037	29,400	31,805
	個人		0	0	0	0	0
	計	件数	185	614	606	608	642
		人数	15,660	29,563	27,037	29,400	31,805
会議室	件数		21	40	36	34	61
	人数		294	559	485	590	735
武道館	団体	件数	150	553	487	666	739
		人数	6,621	15,215	14,028	17,435	21,310
	個人		0	0	0	0	0
	計	件数	150	553	487	666	739
		人数	6,621	15,215	14,028	17,435	21,310
多目的広場	団体	件数	142	147	136	148	157
		人数	8,160	8,553	7,213	6,799	8,144
	個人		0	0	0	0	0
	計	件数	142	147	136	148	157
		人数	8,160	8,553	7,213	6,799	8,144
合計	件数		498	1,354	1,265	1,456	1,599
	人数		30,735	53,890	48,763	54,224	61,994

### (2) 種目別利用人数

#### ○体育館

	平成24年度	平成25年度	平成26年度	平成27年度	平成28年度
バドミントン	3,440	6,692	6,946	8,073	8,667
テニス	103	1,663	1,532	1,459	1,416
バスケットボール	2,260	3,375	2,074	3,034	3,845
卓球	1,657	3,429	2,496	2,952	3,516
柔道	500	800	660	800	800
体操	110	138	76	102	481
剣道	1,410	1,613	1,381	1,785	1,744
バレーボール	1,402	1,892	2,121	1,466	2,429
インディアカ	0	0	10	0	0
サタディプラン	0	0	0	0	0
ソフトバレーボール	400	554	518	15	157
その他	4,378	9,407	9,223	9,714	8,750
計	15,660	29,563	27,037	29,400	31,805

○ 武道場

	平成 24 年度	平成 25 年度	平成 26 年度	平成 27 年度	平成 28 年度
体操	1,466	4,909	4,312	5,946	7,845
空手	18	0	32	834	2,424
柔道	1,131	1,638	2,073	1,323	1,583
スポーツ教室	0	0	0	0	0
躰道	335	1,447	1,471	1,661	1,700
少林寺拳法	295	585	0	0	4
なぎなた	468	733	529	435	826
剣道	1,377	1,641	1,322	2,037	1,992
津軽じょっぱり太鼓	320	625	540	510	555
合気道	244	995	1,000	1,127	975
レスリング	0	0	0	0	0
その他	967	2,642	2,749	3,562	3,406
計	6,621	15,215	14,028	17,435	21,310

○ 多目的広場

	平成 24 年度	平成 25 年度	平成 26 年度	平成 27 年度	平成 28 年度
ゲートボール	1,810	1,720	610	861	540
運動会	1,445	1,080	1,465	730	1,798
グラウンドゴルフ	3,240	3,540	3,677	3,880	4,661
ペタンク	338	117	195	185	140
ソフトボール	155	105	185	140	180
その他	1,172	1,991	1,081	1,003	825
計	8,160	8,553	7,213	6,799	8,144

○ 海洋性スポーツ普及活動（ヨット・カヌー）

	平成 24 年度	平成 25 年度	平成 26 年度	平成 27 年度	平成 28 年度
ヨット・カヌー教室	725	730	332	492	1,302
海洋クラブ自主見学					
見学者					
計	725	730	332	492	1,302



### 13. 岩木B&G海洋センター利用状況

#### (1) 団体・個人使用人数

			平成 24 年度	平成 25 年度	平成 26 年度	平成 27 年度	平成 28 年度
アリーナ	団体	件数	1,059	1,025	901	1,015	1,033
		人数	21,141	18,383	17,911	18,183	18,633
	個人		974	953	1,894	2,549	2,217
	計	件数	1,059	1,025	901	1,015	1,033
		人数	22,115	19,336	19,805	20,732	20,850
多目的広場	件数		121	137	151	146	132
	人数		3,536	4,783	5,616	4,618	3,970
ミーティングルーム	件数		45	36	40	33	36
	人数		1,101	1,378	1,577	1,193	1,123
トレーニングルーム	団体	件数	612	619	452	494	428
		人数	8,153	7,429	5,864	6,241	7,413
	個人		1,770	2,665	3,137	3,000	4,087
	計	件数	612	619	452	494	428
		人数	9,923	10,094	9,001	9,241	11,500
プール	団体	件数	59	56	44	48	48
		人数	2,299	2,042	2,178	2,145	2,344
	個人		2,287	1,961	1,976	2,211	2,076
	計	件数	59	56	44	48	48
		人数	4,586	4,003	4,154	4,356	4,420
合計	件数		1,896	1,873	1,588	1,736	1,677
	人数		41,261	39,594	40,153	40,140	41,863

### 14. 市民プール・ファミリープール利用者数

施設	年度	開 場 期 間	6 月	7 月	8 月	9 月	合 計
第2プール	24年度	6月30日～9月02日(開場65日間)	11	706	770	81	1,568
	25年度	6月29日～9月01日(開場61日間)	15	504	632	10	1,161
	26年度	6月28日～8月31日(開場65日間)	41	589	374	0	1,004
	27年度	6月27日～8月30日(開場64日間)	4	460	588	0	1,052
	28年度	7月2日～8月12日(開場41日間)	0	546	428	0	974
第3プール	24年度	6月30日～9月02日(開場65日間)	62	814	1,046	67	1,989
	25年度	6月29日～9月01日(開場61日間)	54	647	899	11	1,611
	26年度	6月28日～8月31日(開場65日間)	53	706	662	0	1,421
	27年度	6月27日～8月30日(開場64日間)	22	642	805	0	1,469
	28年度	7月2日～9月4日(開場60日間)	0	828	1,184	81	2,093
城北プール	24年度	6月30日～9月02日(開場65日間)	225	9,353	15,545	1,792	26,915
	25年度	6月29日～9月01日(開場61日間)	296	6,734	16,027	120	23,177
	26年度	6月28日～8月31日(開場65日間)	281	9,739	8,001	0	18,021
	27年度	6月27日～8月30日(開場64日間)	10	7,189	10,707	0	17,906
	28年度	7月2日～9月4日(開場62日間)	0	6,100	12,156	211	18,467
合計	24年度	延べ195日間	298	10,873	17,361	1,940	30,472
	25年度	延べ183日間	365	7,885	17,558	141	25,949
	26年度	延べ185日間	375	11,034	9,037	0	20,446
	27年度	延べ192日間	36	8,291	12,100	0	20,427
	28年度	延べ163日間	0	7,474	13,768	292	21,534

### 15. 温水プール石川利用状況

		平成 24 年度	平成 25 年度	平成 26 年度	平成 27 年度	平成 28 年度
温水プール	件数	182	168	155	175	211
	人数	26,191	27,893	29,687	30,952	30,644
研修室	件数	6	7	35	60	140
	人数	410	607	607	1,090	1,368
会議室	件数	57	75	82	70	59
	人数	1,458	1,849	1,969	1,861	1,252
多目的広場	件数	15	5	6	8	4
	人数	374	295	249	391	187
健康ルーム	件数	0	4	21	13	158
	人数	705	861	2,799	3,770	7,522
合計	件数	260	259	299	326	572
	人数	29,138	31,505	35,311	38,064	40,973

### 16. 相馬球場利用状況

○利用件数・人数

(単位:件、人)

	平成 24 年度	平成 25 年度	平成 26 年度	平成 27 年度	平成 28 年度
件数	185	276	218	277	222
人数	9,903	14,715	11,004	16,031	16,639

### 17. そうまロマンピアスキー場リフト利用状況

○利用人数

(単位:枚、人)

		平成 24 年度	平成 25 年度	平成 26 年度	平成 27 年度	平成 28 年度
リフト 利用券	1回券	4,739	4,723	5,846	5,327	3,242
	11回券					181
	午前券	1,548	1,693	2,137	2,181	
	4時間券					2,329
	午後券	1,508	1,591	2,060	1,839	
	1日券	522	620	563	484	518
	午後&ナイター券	90	78	120	108	54
	ナイター券	871	993	1,022	1,086	1,199
	シーズン券(市内)	553	552	591	557	161
	シーズン券(市外)	11	9	13	10	2
	計	9,842	10,259	12,352	11,592	7,686
利用延べ人数		43,004	46,541	54,278	51,550	37,676

### 18. 岩木山百沢スキー場リフト利用状況

○利用人数

(単位:枚、人)

		平成24年度	平成25年度	平成26年度	平成27年度	平成28年度
リフト 利用券	1回券					6,518
	11回券					1,197
	4時間券					7,816
	1日券					1,595
	午後&ナイター券					128
	ナイター券					1,451
	シーズン券(市内)					452
	シーズン券(市外)					40
	計					19,197
利用延べ人数						228,684



## 名 簿

1. 弘前市立小学校・中学校名簿 ..... 146
2. 弘前地区小学校教育研究協議会 ..... 147
3. 弘前地区中学校教育研究会 ..... 148
4. 弘前市教育支援委員会 ..... 148
5. 学校医・学校歯科医・学校薬剤師 ..... 151
6. 社会教育委員 ..... 152
7. 少年教育指導員 ..... 153
8. 弘前市立図書館協議会委員 ..... 153
9. 弘前市立博物館協議会委員 ..... 153
10. 弘前市立郷土文学館運営委員会委員 ..... 154
11. 弘前市文化財審議委員 ..... 154
12. 弘前市伝統的建造物群保存地区審議会委員 ..... 154
13. 史跡津軽氏城跡堀越城跡整備指導委員会委員 ..... 155
14. 大森勝山遺跡整備指導委員会委員 ..... 155
15. ひろさき教育創生市民会議 ..... 156
16. 弘前市スポーツ推進審議会委員 ..... 157
17. 弘前市スポーツ指導員 ..... 157
18. 弘前市スポーツ推進委員 ..... 158



## 1. 弘前市立小学校・中学校名簿

平成29年4月1日現在

学 校 名	所 在 地	電 話 番 号	校 長	教 頭	
1	自得小学校	鬼沢字菖蒲沢 109-4	98-2221	小田桐有為子	一戸 稔彦
2	小友小学校	小友字宇田野 1140	93-2118	山田谷 幸一	鹿原 秀章
3	三和小学校	三和字川合 251-2	93-2117	新谷 弘美	内田 久次
4	新和小学校	青女子字桜苺 292-4	73-2673	工藤 年浩	神 恭彦
5	高杉小学校	高杉字神原 7-1	95-2014	米坂 浩利	斎藤 高
6	船沢小学校	細越字早稲田 42	96-2120	加藤 知明	齋藤 祥子
7	三省小学校	中崎字野脇 142-2	95-2219	老久保 智	工藤 茂都
8	致遠小学校	浜の町北一丁目 7-1	34-3251	多田 健司	三ツ橋 一弘
9	城東小学校	大久保字西田 105-40	32-4054	小山内 公子	工藤 直樹
10	福村小学校	福村一丁目 1-1	27-6679	工藤 信敬	菊池 諭
11	豊田小学校	豊田一丁目 4-1	27-7820	三浦 正志	田中 公寿
12	堀越小学校	門外一丁目 3-3	27-4869	相馬 智聡	堀内 旭
13	文京小学校	中野一丁目 1-1	32-5866	櫛引 健	山口 祝一
14	千年小学校	小栗山字川合 119-7	87-2012	奈良 充生	田中 裕征
15	大和沢小学校	狼森字天王 12-1	87-2234	山内 時治	中野 良喜
16	小沢小学校	大開二丁目 5-1	88-3016	宮野 良子	對馬 匠
17	青柳小学校	悪戸字村元 7-2	32-4600	大瀬 勝彦	工藤 泰子
18	東目屋小学校	桜庭字清水流 39	86-2011	前田 鉄昭	鎌田 悟
19	和徳小学校	代官町 107-3	32-0725	三上 文章	矢本 諭佳子
20	時敏小学校	宮園一丁目 5-1	34-3255	白戸 久士	石田 雅昭
21	城西小学校	新町 236-1	32-0247	工藤 美代子	山田 司
22	第三大成小学校	富田町 47	32-2846	高橋 眞弓	土岐 賢悟
23	朝陽小学校	在府町 36	32-3647	工藤 雅哉	今 由香理
24	桔梗野小学校	桔梗野二丁目 21	32-4078	高木 隆雄	清水 峰夫
25	石川小学校	石川字庄司川添 19-1	92-2110	相馬 伸光	猪股 健
26	西小学校	茜町三丁目 2-1	34-1335	鎌田 猛	福田 真実
27	松原小学校	松原東二丁目 17	87-5900	相馬 省進	工藤 隆幸
28	東小学校	城東中央五丁目 6-1	27-1588	澤田 雄	成田 貴子
29	北小学校	青山三丁目 15-1	33-6780	大瀬 知子	田澤 安昭
30	大成小学校	御幸町 13-1	32-2591	佐藤 昭	鈴木 一哉
31	裾野小学校	十面沢饗 293	99-7131	小山内 剛	相澤 純子
32	百沢小学校	百沢字寺沢 95	83-2110	石戸谷 雅子	蒔苗 隆文
33	岩木小学校	五代字前田 451	82-3008	佐藤 忠浩	齋藤 昭
34	常盤野小学校	常盤野字湯の沢 45-4	83-2047	蔦川 俊之	木村 潤一
35	相馬小学校	黒滝字二ノ松本 2-4	84-3107	須藤 桂子	佐藤 裕一

学校名	所在地	電話番号	校長	教頭
1 新和中学校	種市字小島 57-2	73-2276	矢田 公夫	葛西 孝司
2 船沢中学校	富栄字浅井名 1	96-2130	池田 茂	船水 泰秀
3 東目屋中学校	桜庭字清水流 63-3	86-2015	佐藤 浩一	須郷 祐一
4 第一中学校	和徳町 363-13	32-3949	田中 慶一	森 尚生
5 第二中学校	平岡町 72	32-4607	竹内 徹	石澤 成文
6 第三中学校	豊原一丁目 3-3	32-2361	齊藤 貴徳	石田 盛彦
7 第四中学校	樹木五丁目 2-6	32-5244	天坂 文隆	館山 光伸
8 第五中学校	川先二丁目 4-1	27-3064	宮崎 晃一	藤田 盛浩
9 石川中学校	石川字庄司川添 19-1	92-3310	松山 正男	東海 孝尚
10 北辰中学校	高杉字五反田 191	95-2019	佐々木 康寿	千葉 敦
11 裾野中学校	十面沢字湯ヶ森 40	93-2219	成田 隆道	三上 俊英
12 南中学校	原ヶ平字山中 20-13	88-1441	大里 文男	相馬 英明
13 東中学校	末広三丁目 2-1	26-0575	岩渕 理	横山 晴彦
14 津軽中学校	五代字早稲田 478	82-3004	小野 博一	白戸 年人
15 常盤野中学校	常盤野字湯の沢 45-4	83-2047	蔦川 俊之	阿保 昭彦
16 相馬中学校	紙漉沢字山越 48	84-2312	原子 修逸	鈴木 敏浩

## 2. 弘前地区小学校教育研究協議会 (平成29年度)

会 長	櫛引 健 (文京)		
副 会 長	相馬 伸光 (石川)	堀内 旭 (堀越)	佐々木 美貴子 (北)
監 査 委 員	小山内 剛 (裾野)	齋藤 昭 (岩木)	金澤 久美子 (相馬)
事 務 局	山口 祝一 (文京)	森谷 卓生 (文京)	

単位研究会	会 長	事 務 局
国 語	高橋 眞弓 (第三大成)	須郷 達希 (西目屋)
社 会	山田谷 幸一 (小友)	田澤 賢治 (小沢)
算 数	佐藤 昭 (大成)	古川 英幸 (大成)
理 科	白戸 久士 (時敏)	長尾 琢磨 (新和)
音 楽	宮野 良子 (小沢)	築館 潤子 (桔梗野)
造 形	大瀬 知子 (北)	金澤 久美子 (相馬)
体 育	工藤 信敬 (福村)	櫻井 光彦 (堀越)
養 護	佐々木 美貴子 (北)	鈴木 頼子 (時敏)
生 活	多田 健司 (致遠)	矢野 ひとみ (福村) 立園 裕紀 (福村)
家 庭	小田桐 有為子 (自得)	工藤 愛 (福村)
道 徳	三浦 正志 (豊田)	相馬 武志 (桔梗野)
特 活	佐藤 忠浩 (岩木)	久保 順 (自得) 古川 輝明 (松原)
視 聴 覚	小山内 剛 (裾野)	古川 英幸 (大成)
学 校 図 書 館	工藤 美代子 (城西)	外崎 正義 (千年)
特 別 支 援	石戸谷 雅子 (百沢)	工藤 誠 (北)
保 健	奈良 充生 (千年)	森谷 卓生 (文京)



### 3. 弘前地区中学校教育研究会 (平成29年度)

会 長	岩渕 理 (東中)		
副 会 長	齊藤 貴徳 (第三)	舘山 光伸 (第四)	西舘 則子 (東中)
監 事	蔦川 俊之 (常盤野)	鈴木 敏浩 (相馬)	
顧 問	木村 文宣 (市教委)	宮崎 晃一 (第五)	
事 務 局	西舘 則子 (東中)		

単位研究会	部 会 長	事 務 局
国 語	竹内 徹 (第二)	花塚 順子 (第三)
社 会	松山 正男 (石川)	七戸 将光 (石川)
数 学	佐藤 浩一 (東目屋)	蒔苗 勝義 (津軽) 菊地 貴幸 (津軽)
理 科	原子 修逸 (相馬)	水島 英盛 (南) 本間 郁子 (南)
英 語	岩渕 理 (東)	成田 茂樹 (第一) 小野 みか子 (第一)
音 楽	岩渕 智恵 (附属)	軍司 大介 (第三) 鳴海 憲孝 (東)
美 術	阿保 昭彦 (常盤野)	工藤 慎也 (第四)
保 体	小野 博一 (津軽)	岩間 一人 (船沢)
養 護	菊池 圭子 (南)	菊池 圭子 (南) 森 菜穂子 (附属)
技 術・家 庭	福士 祐治 (第三)	小林 司 (第四)
道 徳	蔦川 俊之 (常盤野)	原 ことじ (第二) 蒔苗 靖子 (附属)
生 徒 指 導	矢田 公夫 (新和)	前田 達哉 (新和)
特 別 活 動	田中 慶一 (第一)	工藤 敦史 (第一) 千葉 睦子 (第一)
視 聴 覚	佐々木 康寿 (北辰)	外崎 聡 (石川) 小枝 成人 (附属)
学 習 指 導	高木 晋 (附属)	本間 郁子 (南) 今 智賀子 (南) 小野 友紀子 (南)
特 別 支 援	天坂 文隆 (第四)	佐藤 悟 (東) 白石 公揮 (東)
保 健 指 導	池田 茂 (船沢)	小沢 悠 (津軽) 古川 絵美子 (第四)

### 4. 弘前市教育支援委員会 (平成29年度)

委員(17名)	氏 名	所 属・役 員 等
委 員 長	工藤 雅哉	弘前市立朝陽小学校校長
副 委 員 長	奈良 理央	青森県立弘前第一養護学校教頭
委 員	吉村 伊保子	青森県立さわらび医療療育センター前所長
	安田 すみ江	健生クリニック小児科医師
	堀内 芳男	弘前大清水学園長
	若林 一哉	船沢こども園長
	増田 貴人	弘前大学教育学部学校教育講座(特別支援教育分野)准教授
	天海 丈久	弘前大学教育学部学校教育講座(特別支援教育分野)准教授
	小野 博一	弘前市立津軽中学校校長
	小山内 恵津子	弘前市立朝陽小学校教諭
	木嶋 真紀	弘前市立相馬小学校教諭
	木田 詞子	弘前市立岩木小学校教諭
	佐藤 悟	弘前市立東中学校教諭
	及川 和弘	青森県弘前児童相談所長
	今 敏行	健康福祉部福祉政策課長
	一戸 ひとみ	健康福祉部健康づくり推進課長
	長尾 厚子	健康福祉部健康づくり推進課母子保健担当主査

専門員(43名)	氏名	所属・役員等
知的障害 発達障害 情緒障害部	斉藤 まなぶ	弘前大学大学院医学研究科神経精神医学講座講師
	栗林 理人	弘前大学大学院医学研究科特任准教授
	村中 秀樹	むらなか小児科内科院長
	松原 徹	城東こどもクリニック院長
	加村 梓	健生クリニック小児科医師
	渡邊 直仁	弘前大学教育学部附属特別支援学校教諭
	小沼 順子	青森県立弘前第一養護学校教諭
	黒瀧 淳子	青森県立弘前第一養護学校教諭
	工藤 浩	青森県立弘前第二養護学校教諭
	前田 正子	弘前市立高杉小学校教諭
	遠藤 桂	弘前市立高杉小学校教諭
	成田 美穂	弘前市立城西小学校教諭
	齋藤 則子	弘前市立城西小学校教諭
	鎌田 奈緒子	弘前市立致遠小学校教諭
	小山内 恵津子	弘前市立朝陽小学校教諭
	山田 ゆかり	弘前市立松原小学校教諭
	山田 美緒	弘前市立松原小学校教諭
	神 寿子	弘前市立千年小学校教諭
	佐々木 智子	弘前市立小沢小学校教諭
	尾田 まり子	弘前市立東小学校教諭
	工藤 誠	弘前市立北小学校教諭
	對馬 洋子	弘前市立大成小学校教諭
	西澤 東	弘前市立岩木小学校教諭
	工藤 宏美	弘前市立大成小学校教諭
	蒔苗 祥子	弘前市立大成小学校教諭
	中村 修	弘前市立大成小学校教諭
	花岡 孝将	弘前市立大成小学校教諭
	山中 智	弘前市立第三大成小学校教諭
	小田桐 優美子	弘前市立福村小学校教諭
	前田 涼子	弘前市立時敏小学校教諭
	木嶋 真紀	弘前市立相馬小学校教諭
	相馬 吏津子	弘前市立裾野中学校教諭
白石 公揮	弘前市立東中学校教諭	
西舘 則子	弘前市立東中学校教諭	
言語障害 聴覚障害部	阿部 尚央	弘前大学医学部附属病院耳鼻咽喉科講師
	飯野 茂八	青森県立弘前聾学校教諭
	浅田 るみ子	弘前市立大成小学校教諭
	木村 江里子	弘前市立第三大成小学校教諭
	木田 詞子	弘前市立岩木小学校教諭
	佐藤 悟	弘前市立東中学校教諭
病弱・身体虚弱部	伊藤 悦朗	弘前大学大学院医学研究科小児科学講座教授

肢体不自由部	石橋 恭之	弘前大学大学院医学研究科整形外科学講座教授
視覚障害部	中澤 満	弘前大学大学院医学研究科眼科学講座教授
事務局 (19名)	氏 名	所 属 ・ 役 員 等
事 務 局 長	石川 みどり	教育センター所長
総 務 係	小野 俊彦	教育センター所長補佐
	小笠原 恭史	教育センター指導主事
	石田 睦子	教育センター指導主事
	佐藤 秀仁	教育センター指導主事
	後藤 光生	教育センター指導主事
	前田 清幸	教育センター指導主事
	宮本 隆嘉	教育センター指導主事
	岩澤 恵子	幼児ことばの教室指導員
	西沢 勝則	学びの協力員
人 事 係	工藤 金極	学務健康課教職員担当主幹
学 務 係	蒔苗 優	学務健康課主事
学校施設係	小山内 一仁	学校づくり推進課課長補佐兼施設係長
教育相談係	大滝 次雄	教育相談員
	福井 幸子	教育相談員
	能正 幸子	教育相談員
	高橋 静	教育相談員
庶 務 係	京野 裕子	教育相談助手
	工藤 由佳子	教育相談助手

□任期：平成29年5月8日～平成31年5月7日まで

## 5. 学校医・学校歯科医・学校薬剤師

○小学校

平成29年4月1日現在

学校名	内科	眼科	耳鼻科	歯科	学校薬剤師
自得小学校	柿崎 良樹	田名部 玲子	佐藤 成彦	渋谷 哲司	齋藤 武
小友小学校	田口 鉄治	鈴木 香	秋田 三和興	藤田 亮	福士 千和
三和小学校	下田 肇	毛内 奈津姫	秋田 二郎	天内 孝昌	福士 千和
新和小学校	下田 肇	工藤 朝香	秋田 三和興	山崎 祐司	原田 美恵子
高杉小学校	荒井 宏治	野田 康子	佐藤 成彦	副島 邦雄	葛西 久美子
船沢小学校	田口 鉄治	高橋 静	北山 裕隆	菊地 寛司	阿保 香織
三省小学校	倉田 保夫	加藤 智博	佐藤 成彦	清 達児	福士 眞佐子
致遠小学校	梅村 芳文	江目 孝幸	池野 敬一	市村 誠子	加藤 傑
	工藤 恵美子			神 智昭	
城東小学校	福士 玄	安達 功武	北山 裕隆	明本 康伸	相馬 渉
福村小学校	村中 秀樹	荒井 優子	佐藤 成彦	石岡 隆弘	菊池 清長
	伊藤 透			澤田 健	
豊田小学校	松原 徹	荒井 優子	斎藤 久樹	赤石 美恵子	吉岡 久美子
	工藤 恵美子			吉田 昭文	
堀越小学校	佐藤 淳	伊藤 忠	秋田 三和興	野村 幸司	笠川 宏子
	村中 秀樹			矢川 智之	
文京小学校	小堀 博文	松本 光生	福島 龍之	松山 陽一	磯木 富貴子
				伊澤 裕紀子	
千年小学校	副島 靖雄	松本 光生	福岡 敬二	小山 方子	菊池 清二
				渡辺 健一	
大和沢小学校	小石 陽一	山内 宏大	秋田 三和興	大溝 勲	菊池 清二
小沢小学校	石澤 恵	目時 友美	福岡 敬二	秋元 啓志	横山 浩章
				工藤 友寿	
青柳小学校	秋田 直子	目時 友美	池野 敬一	佐藤 孝雄	田中 満
東目屋小学校	澤田 美彦	山内 宏大	佐藤 成彦	平山 洋一	前田 峻輔
和徳小学校	五日市 敬	吉田 恒一	斎藤 久樹	松山 貴紀	臼井 健裕
時敏小学校	柿崎 良樹	加藤 智博	福島 龍之	吉田 敏弘	前田 玲子
				松枝 卓之	
城西小学校	石澤 恵	高橋 大介	秋田 二郎	笹村 秀隆	高木 弘子
第三大成小学校	八木 秀樹	加藤 智博	佐藤 成彦	稲見 健一郎	柿崎 孝
朝陽小学校	佐藤 博彦	成田 清美	池野 敬一	赤石 茂	田中 満
桔梗野小学校	八木 秀樹	野田 康子	斎藤 久樹	川崎 和行	磯木 雄之輔
石川小学校	工藤 幸志	工藤 孝志	福岡 敬二	川村 太助	高木 弘子
西小学校	塩谷 睦子	成田 清美	秋田 二郎	波多野 厚緑	坂本 純一
松原小学校	河内 暁一	一戸 敏	福岡 敬二	佐藤 順規	佐々木 克典
東小学校	荒井 宏治	荒井 優子	佐藤 成彦	田中 尊仁	笠川 宏子
				三浦 透	
北小学校	柿崎 良樹	高橋 大介	福島 龍之	梅村 英之	前田 玲子
大成小学校	鳴海 弘憲	一戸 敏	佐藤 成彦	関 豊	佐々木 克典
裾野小学校	塩谷 睦子	田名部 玲子	池野 敬一	松野 栄史	桜庭 十三夫
百沢小学校	坂本 祥一	岩船 裕一	秋田 二郎	関 昌子	坂本 純一
岩木小学校	長谷川 武久	岩船 裕一	秋田 二郎	大塚 知子	横山 浩章
	秋田 直子			依光 高志	
常盤野小学校	坂本 祥一	岩船 裕一	秋田 二郎	佐藤 秀人	坂本 純一
相馬小学校	中村 恵彦	一戸 敏	福島 龍之	梅原 一浩	葛西 亜由美

## ○中学校

平成29年4月1日現在

学 校 名	内科	眼科	耳鼻科	歯科	学校薬剤師
新和中学校	場崎 潔	工藤 朝香	秋田 三和興	中村 亨	原田 美恵子
船沢中学校	石澤 誠	高橋 静	北山 裕隆	渡辺 康一	阿保 香織
東目屋中学校	澤田 美彦	山内 宏大	佐藤 成彦	三尾 和久	前田 峻輔
第一中学校	大津 幸世	吉田 恒一	北山 裕隆	波多野 潤一	八木橋 雄一
	三国谷 淳			杉山 知樹	
第二中学校	鳴海 康方	高橋 大介	秋田 二郎	横山 聡	坂本 純一
	倉田 保夫			相田 恵子	
第三中学校	高橋 修一	一戸 敏	秋田 三和興	相田 治一	磯木 富貴子
	石岡 昭			毛内 詳雄	
第四中学校	伊藤 重豪	田名部 玲子	南場 淳司	角倉 紳	磯木 雄之輔
	坂本 祥一			毛内 裕文	
第五中学校	青山 仁志	太田 卓也	福島 龍之	八木橋 靖子	佐々木 克典
	守屋 法子			山崎 尚之	
石川中学校	畑山 亨	江目 孝幸	福岡 敬二	清藤 浩之	高木 弘子
北辰中学校	八木 温子	高橋 大介	福岡 敬二	内山 繁由樹	齋藤 武
裾野中学校	岩根 覚	安達 功武	池野 敬一	高地 義孝	桜庭 十三夫
南中学校	成田 英俊	松本 光生	佐藤 成彦	大津 匡志	工藤 真
				佐藤 雄大	
東中学校	佐藤 博彦	工藤 孝志	斎藤 久樹	遠藤 寛	葛西 久美子
	中畑 理恵子			田口 大	
津軽中学校	須藤 武行	岩船 裕一	秋田 二郎	佐藤 正治	葛西 久美子
常盤野中学校	坂本 祥一	岩船 裕一	秋田 二郎	佐藤 秀人	坂本 純一
相馬中学校	中村 恵彦	一戸 敏	福島 龍之	広瀬 寿秀	白藤 達夫

## 6. 社会教育委員

平成29年4月1日現在

氏 名	所 属 ・ 役 職 等
生 島 美 和	弘前学院大学文学部准教授
村 元 千鶴子	前弘前市連合婦人会会長
松 本 大	弘前大学教育学部准教授
阿 部 精 一	弘前市社会教育協議会会長
佐 藤 義 光	元青森県立弘前実業高等学校校長
高 木 隆 雄	弘前市立桔梗野小学校校長
原 子 修 逸	弘前市立相馬中学校校長
成 田 むつ子	元県職員
安 達 慶 子	公募
平 井 春 道	公募

□任期：平成28年8月1日～平成30年7月31日

## 7. 弘前市少年教育指導員

平成29年4月27日現在

氏名	推薦枠	氏名	推薦枠
高杉 修	弘前市立新和中学校推薦	天坂 陽子	弘前市立相馬中学校推薦
亀山 宗範	弘前市立船沢中学校推薦	石岡 靖仁	生涯学習課推薦
成田 真	弘前市立東目屋中学校推薦	久保 直也	ボーイスカウト弘前地区協議会推薦
福山 久義	弘前市立第一中学校推薦	神山 香織	ガールスカウト弘前地区委員会推薦
村上 和優	弘前市立第二中学校推薦	谷口 哲郎	中央公民館推薦
戸澤 康之	弘前市立第三中学校推薦	廣田 貴一	中央公民館推薦
工藤 誉士	弘前市立第四中学校推薦	木村 陽里	中央公民館推薦
吉田 紹人	弘前市立第五中学校推薦	清藤 優相	中央公民館岩木館推薦
高橋 浩幸	弘前市立石川中学校推薦	黒木 和美	中央公民館岩木館推薦
赤石 康人	弘前市立北辰中学校推薦	葛西 雄介	生涯学習課推薦 (弘前大学教育学部公募)
伊東 靖	弘前市立裾野中学校推薦	石井 稔也	生涯学習課推薦 (弘前大学教育学部公募)
西谷 英規	弘前市立南中学校推薦	星野 良輔	生涯学習課推薦 (弘前大学教育学部公募)
木村 一郎	弘前市立東中学校推薦		
小沢 悠	弘前市立津軽中学校推薦		
葛川 俊之	弘前市立常盤野中学校推薦		

□任期：平成29年4月27日～平成30年3月31日

## 8. 弘前市立図書館協議会委員

平成29年4月1日現在

氏名	所属・役職等
工藤 美代子	弘前市立城西小学校長
竹内 徹	弘前市立第二中学校長
境 江利子	地域キャリア教育プロデューサー
田澤 京子	読み聞かせグループ「テイラズ」会員
成田 津美子	元民生委員
松本 大	弘前大学 准教授
高嶋 敬子	JPIC読書アドバイザー・子育て教室指導員
島田 しのぶ	公募委員
渡邊 貴子	公募委員

□任期：平成28年8月1日～平成30年7月31日

## 9. 弘前市立博物館協議会委員

平成29年4月1日現在

氏名	所属・役職等
葛西 徹	委員長/ねふた史研究家
島内 智秋	副委員長/東北女子短期大学教授
小嶋 義憲	高照神社文化財維持保存会後援会事務局長
北原 かな子	青森中央学院大学看護学部教授
出 佳奈子	弘前大学教育学部准教授
武井 紀子	弘前大学人文社会科学部准教授
瀧本 壽史	弘前大学教育学研究科教職実践専攻(教職大学院)教授
鹿内 葵	NPO法人スポネット弘前理事長
船越 和幸	公募
広瀬 寿秀	公募

□任期：平成28年11月1日～平成30年10月31日

## 10. 弘前市立郷土文学館運営委員会委員

平成29年4月1日現在

氏名	所 属 ・ 役 職 等
藤田 晴央	東北女子大学非常勤講師
木村 歩	陸奥新報 文化部長
仁平 政人	弘前大学教育学部講師
浅瀬石 久仁子	主婦
齋藤 嘉	公募委員

□任期：平成28年12月20日～平成30年12月19日

## 11. 弘前市文化財審議委員

平成29年4月1日現在

氏名	専門分野	所 属 ・ 役 職 等
福井 敏隆	歴史(近世)	生涯学習課図書館・郷土文学館運営推進室嘱託員
岡田 俊治	建 築	青森県立弘前工業高等学校教諭
岩瀬 直樹	植 物	一般社団法人弘前市みどりの協会みどり観光係長
内山 淳一	絵 画	仙台市博物館副館長
小松 勇	工 芸	地方独立行政法人青森県産業技術センター 弘前地域研究所 生活デザイン部長
関根 達人	考 古	弘前大学人文社会科学部教授
瀧本 壽史	歴史(近世)	弘前大学教育学部附属教育実践総合センター教授
山田 巖子	民 俗	弘前大学人文社会科学部教授

□任期：平成28年10月1日～平成30年9月30日

## 12. 弘前市伝統的建造物群保存地区審議会委員

平成29年4月1日現在

氏名	所 属 ・ 役 職 等
今井 二三夫	弘前市仲町地区伝統的建造物群保存会会長
岡田 俊治	弘前市文化財審議委員副委員長
小林 敬子	弘前市仲町地区伝統的建造物群保存会会計
工藤 綾子	時敏地区子育て支援員
葛西 満	中部仲町町会長
小坂 清輝	西部仲町町会副会長
福井 敏隆	弘前市文化財審議委員委員長
熊谷 幸一	弘前市財務部長
櫻田 宏	弘前市観光振興部長
鈴木 政孝	弘前市建設部長
柳田 穰	弘前市都市環境部長

□任期：平成28年11月1日～平成30年10月31日

**13. 史跡津軽氏城跡堀越城跡整備指導委員会委員**

平成29年4月1日現在

氏名	所属・役職等
関根達人	弘前大学人文社会科学部教授
小林敬一	東北芸術工科大学教授
福井敏隆	弘前市文化財審議委員委員長
大野敏	横浜国立大学教授
竹谷光昭	堀越町会長
森岡欽吾	ひろさき未来戦略研究センター副所長
岩崎隆	財務政策課長
後藤千登世	観光政策課長
三上敏彦	建設政策課長
天内隆範	都市政策課長
古川勝	公園緑地課長

□任期：平成28年4月1日～平成30年3月31日

**14. 史跡大森勝山遺跡整備指導委員会委員**

平成29年4月1日現在

氏名	所属・役職等
工藤竹久	元八戸市博物館長
岡田康博	青森県企画政策部 世界文化遺産登録推進室長
関根達人	弘前大学人文社会科学部教授
岩瀬直樹	弘前市文化財審議委員
須藤司	大貝町会長

□任期：平成27年8月19日～平成29年8月18日



## 15. ひろさき教育創生市民会議

平成29年6月8日現在

氏名	所属・役職等
戸塚 学	弘前大学教育学部長
杉本 久美子	東北女子大学准教授
生島 美和	弘前学院大学准教授
関谷 道夫	青森県臨床心理士会会長
多田 健司	弘前地区小学校長会会長
宮崎 晃一	弘前市中学校長会会長
奈良 昌孝	中南地区高等学校長協会会長
柿崎 良樹	弘前市医師会理事
秋田 和寛	弘前市連合父母と教師の会副会長
對馬 明宏	県高校PTA連合会中南地区協議会 弘前実業高等学校PTA副会長
古川 昭次	青森県教育庁中南教育事務所所長
及川 和弘	中南地域県民局地域健康福祉部こども相談総室総室長
成田 安男	青森県立弘前第一養護学校校長
菊地 昭二	弘前警察署生活安全課課長
比内 道治	弘前人権擁護委員協議会委員
立石 眞樹	弘前地区少年警察ボランティア連絡会会長
鳴海 重喜	弘前市立公民館館長連絡協議会会長
虻川 士	弘前市町会連合会青少年育成委員会委員長
高山 洋子	茂森団地町会町会長
大湯 恵津子	弘前市民生委員児童委員協議会児童福祉部会長
三上 美知子	弘前商工会議所女性会会長
三國 典央	公益社団法人弘前青年会議所理事長
佐藤 義光	弘前市社会教育委員
神山 香織	弘前市少年教育指導員
境 江利子	地域キャリア教育プロデューサー
小山内 修	弘前市スポーツ少年団本部長
藤野 和子	弘前私立幼稚園連合会
藤田 俊彦	弘前市保育研究会会長
工藤 千鶴子	公募
葛西 攻	
三上 敬子	
相馬 満敏	

□任期:平成27年9月3日～平成29年9月2日

## 16. 弘前市スポーツ推進審議会委員

平成29年4月1日現在

氏名	備考
水木 厚美	(公財) 弘前市体育協会顧問
福田 由理子	弘前市スポーツ推進委員会委員
小山内 修	弘前市スポーツ少年団本部長
河田 喜照	東奥日報社弘前支社長
渡邊 智	陸奥新報社編集局長
鹿内 葵	NPO法人スポネット弘前理事長
齊藤 貴徳	弘前地区中学校体育連盟会長
相馬 隆子	弘前市小学校体育研究会会長
木村 房雄	一般公募
春藤 るみ	一般公募

任期 平成28年11月1日～平成30年10月31日

## 17. 弘前市スポーツ指導員

平成29年4月1日現在

氏名	所属先(電話番号)	指導スポーツ種目
澤田 歩惟	弘前B&G海洋センター (33-4545)	バレーボール・軽スポーツ
加福 千比呂	克雪トレーニングセンター (27-3274)	テニス・軽スポーツ
工藤 るり子	市民体育館 (36-2515)	体操・軽スポーツ
伊藤 恵子	金属町体育センター (87-2482)	ソフトバレーボール・軽スポーツ
森下 良子	河西体育センター (38-3200)	バウンドテニス・アクアビクス・軽スポーツ
齊藤 香理	運動公園 (27-6411)	テニス・軽スポーツ
板垣 和子	温水プール石川 (49-7081)	水泳・軽スポーツ
安彦 恵美子	岩木B&G海洋センター (82-5700)	バドミントン・水泳・障害者スポーツ

## 18. 弘前市スポーツ推進委員

平成29年4月1日現在

No.	氏名	得意スポーツ
1	山内 明美	バレーボール、ボーリング
2	三浦 信行	陸上
3	道川 隆	野球、スキー、バレーボール
4	中山 義吉	野球
5	福澤 芳輝	スキー、バスケットボール
6	山形 誠	野球
7	笹 直永	野球
8	三上 信博	野球、バスケットボール
9	高谷 治	野球
10	福士 文子	ソフトバレーボール
11	福田 由理子	バドミントン
12	成田 和香子	バドミントン
13	馬場 秀明	卓球
14	高松 明子	バレーボール
15	高坂 正勝	ソフトボール、野球、バレーボール
16	熊谷 良一	野球
17	工藤 昭博	ねまり相撲
18	山内 実	マラソン、野球
19	木立 紀子	バレーボール
20	木村 修三	スキー、陸上
21	大中 実	マラソン、野球
22	小笠原 康雄	野球
23	田澤 昭次郎	バスケットボール、ニュースポーツ
24	三上 洋子	ソフトバレーボール
25	對馬 拓動	野球
26	佐藤 裕子	水泳、レクダンス
27	佐藤 博文	野球、ソフトボール
28	成田 恵子	水泳
29	月足 正尚	サッカー
30	大高 一夫	剣道
31	佐々木 正和	卓球
32	山平 久美子	バレーボール、スキー、テニス
33	工藤 悦子	ソフトボール
34	能正 實	スキー、陸上
35	佐藤 治正	柔道
36	戸沼 宏美	野球、スキー
37	井澤 隆昭	ニュースポーツ
38	會津 博	卓球
39	山田 昭夫	スキー
40	葛西 義博	バドミントン
41	佐藤 秋子	ソフトバレーボール
42	山形 英雄	ウォーキング、歩くスキー
43	東本 睦子	ソフトボール、陸上、ゲートボール
44	米沢 忠良	陸上、スキー、ソフトバレーボール
45	古川 明	卓球

任期 平成28年4月1日～平成30年3月31日



弘前市教育年表



弘前市教育年表

年度	事 項
平成 17 年度	<ul style="list-style-type: none"> <li>○ 市町村合併（旧弘前市・旧岩木町・旧相馬村）により新弘前市の誕生（2月27日） 教育委員会事務局岩木庁舎に移転、業務開始</li> <li>○ 市町村合併による暫定の教育委員に佐藤眞氏、加川勝氏、木村公則氏、今井高志氏、佐藤信隆氏を選任（2月27日）</li> <li>○ 教育委員長に教育委員佐藤眞氏を選任（2月27日）</li> <li>○ 教育長に教育委員佐藤信隆氏が就任（2月27日）</li> </ul>
平成 18 年度	<ul style="list-style-type: none"> <li>○ 市長に相馬鋳一氏が就任（4月16日）</li> <li>○ 太宰治まなびの家（旧藤田家住宅）開館（4月18日）</li> <li>○ 教育委員に柴田友子氏、今井高志氏、小嶋義憲氏、石澤誠氏、石岡徹氏が就任（5月20日）</li> <li>○ 教育委員長に教育委員柴田友子氏を選任（5月20日）</li> <li>○ 教育長に教育委員石岡徹氏が就任（5月20日）</li> <li>○ 高照神社（本殿・中門等8棟2基）国重要文化財に指定される。（7月5日）</li> <li>○ ボランティア支援センター相談窓口が弘前文化センターへ移転（8月2日）</li> <li>○ 太田市・弘前市親善交流演奏会の開催（8月20日）</li> <li>○ 市町村合併新市誕生記念「第37回日展弘前展」の開催（9月16日～10月9日）</li> <li>○ 弘前市立図書館創立100周年記念講演会の開催（11月3日） 演題「江戸時代の白神山地」 講師：長谷川成一氏（弘前大学教授）</li> <li>○ 新市域における情報格差解消を目的とした、小中学校・地域イントラネット整備事業の実施・完了（1月19日）</li> </ul>
平成 19 年度	<ul style="list-style-type: none"> <li>○ 教育委員に今井高志氏が再任（5月20日）</li> <li>○ 教育委員長に教育委員柴田友子氏を再選（5月20日）</li> <li>○ 新弘前市誕生1周年記念 弘前音楽祭（2月8日～2月10日）</li> <li>○ 青森県中弘南黒地方視聴覚教育協議会が廃止（3月31日）</li> </ul>
平成 20 年度	<ul style="list-style-type: none"> <li>○ 教育委員に斎藤明子氏が就任（5月20日）</li> <li>○ 教育委員長に教育委員柴田友子氏を再選（5月20日）</li> <li>○ 弘前図書館及び岩木図書館のコンピュータシステム統合によるサービス開始（8月1日）</li> <li>○ 第1回弘前スポレク祭の開催（10月12日、13日）</li> <li>○ 市町村合併後初の『弘前の文化財』を刊行（3月23日）</li> </ul>

年度	事 項
平成 21 年度	<ul style="list-style-type: none"> <li>○ 教育委員に柴田友子氏が再任（5月20日）</li> <li>○ 教育委員長に教育委員柴田友子氏を再選（5月20日）</li> <li>○ 文化に関する事務（文化財の保護に関するものを除く。）を市長部局に移管（4月1日） これにより、弘前文化会館、弘前市民会館、弘前駅前市民ホール、弘前市立百石町展示館及び岩木文化センターも市長部局に移管となる。</li> <li>○ 学習情報館が生涯学習課内の施設となる。（4月1日）</li> <li>○ 児童劇観劇教室事業の主管課が弘前市民会館から生涯学習課となる。（4月1日）</li> <li>○ ト傳流剣術（古武道）を市指定無形文化財に指定（4月15日）</li> </ul>
平成 22 年度	<ul style="list-style-type: none"> <li>○ 和徳小学校屋内運動場を増改築（3月22日） [面積1,189㎡]</li> <li>○ 市長に葛西憲之氏が就任（4月16日）</li> <li>○ 教育委員に山科實氏、佐藤紘昭氏が就任（5月20日）</li> <li>○ 教育委員長に教育委員柴田友子氏を再選（5月20日）</li> <li>○ 教育長に教育委員佐藤紘昭氏が就任（5月20日）</li> <li>○ 津軽氏城跡（種里城跡・堀越城跡・弘前城跡）の指定面積の追加（8月5日） [追加指定面積 3,992.43㎡、全体指定面積 1,058,143.07㎡]</li> <li>○ 体育施設の指定管理の実施</li> <li>○ 夢実現弘前教育プラン「弘前市教育振興基本計画」策定（12月）</li> </ul>
平成 23 年度	<ul style="list-style-type: none"> <li>○ 教育委員に前田幸子氏が就任（5月20日）</li> <li>○ 教育委員長に教育委員柴田友子氏を再選（5月20日）</li> <li>○ 猪形土製品（青森県十腰内2遺跡出土）が国指定重要文化財（考古資料）に指定される。 (6月27日)</li> <li>○ 第四中学校校舎を改築 [面積7,100㎡]（8月11日）</li> <li>○ 岩木山神社社務所が県重宝（建造物）に指定される。（8月19日）</li> <li>○ 太田市・弘前市友好都市親善交流演奏会の開催（8月21日）</li> <li>○ 弘前城築城400年祭の実施（1月～12月）</li> <li>○ 石場旅館・翠明荘が国登録有形文化財（建造物）に登録される。（2月23日）</li> </ul>



年度	事 項
平成24年度	<ul style="list-style-type: none"> <li>○ 石川小学校屋内運動場を増改築〔面積907㎡〕（3月15日）</li> <li>○ 福村小学校校舎を増築〔面積441㎡〕（3月25日）</li> <li>○ 木造笠原八郎兵衛坐像を市指定有形文化財に指定（4月13日）</li> <li>○ 教育委員に今由香氏、土居真理氏が就任（5月20日）</li> <li>○ 教育委員長に教育委員山科實氏を選任（5月20日）</li> <li>○ 大森勝山遺跡が国指定史跡に指定される。（9月19日）</li> <li>○ 弘前市民会館大規模改修事業（建築躯体更生等工事、電気設備工事、機械設備工事、舞台機構設備工事、舞台照明設備工事、舞台音響設備等工事、太陽光発電システム設置工事、コージェネシステム設置工事、段差解消機設置工事、緞帳復元新調業務委託） 工事期間：平成24年12月～平成25年12月</li> <li>○ 弘前市立博物館改修事業（建築工事、電気設備工事、機械設備工事、太陽光発電システム設置工事） 工事期間：平成24年12月～平成25年12月 空調調整期間：平成26年1月～3月</li> <li>○ 旧笹森家住宅が開館（2月8日）同住宅を市指定有形文化財に指定（2月20日）</li> <li>○ 平成25年第1回定例会において、子どものいじめや虐待を根絶し、子どもの笑顔を守り、広げるための基本的な理念を定めた「子どもの笑顔を広げる弘前市民条例～いじめや虐待のないまちづくりを目指して」案を可決（3月21日）</li> <li>○ 中央公民館相馬館が、新相馬庁舎（愛称「相馬やすらぎ館」）へ移転（3月25日）</li> </ul>
平成25年度	<ul style="list-style-type: none"> <li>○ スポーツに関する事務（学校における体育に関するものを除く。）を市長部局に移管（4月1日） これにより、体育施設も市長部局に移管となる。</li> <li>○ 教育総務課を教育政策課に改称し、政策調整担当を配置（4月1日）</li> <li>○ 学校教育行政所管課を学校教育改革室、学校企画課、学務健康課、学校指導課の学校教育4課体制に再編し、総合調整を担う学校教育推進監を新設（4月1日）</li> <li>○ 文化財保護課を文化財課に改称（4月1日）</li> <li>○ 弘前市立図書館の3館体制を、弘前図書館を中央館、岩木図書館を分館、相馬図書館を配本所（相馬ライブラリー）とする。（4月1日）</li> <li>○ 弘前市教育研究所を弘前市教育センターに、また弘前市就学指導委員会を弘前市教育支援委員会に、さらに学校適応指導教室を弘前市フレンドシップルームに改称（4月1日）</li> <li>○ 教育委員に一戸由佳氏が就任（5月20日）</li> <li>○ 教育委員長に教育委員山科實氏を再選（5月20日）</li> </ul>

年度	事項
平成25年度	<ul style="list-style-type: none"> <li>○ 弘前市民文化交流館開館（7月27日） （ヒロロスクエア3・4階）</li> <li>○ 弘前図書館駅前分室「こども絵本の森」が開館（7月27日） （ヒロロスクエア3階 子育てエリア内）</li> <li>○ 弘前市教育振興基本計画一部改訂（8月）</li> <li>○ 中央公民館相馬館長慶閣改修事業（建築工事、電気設備工事、機械設備工事） 工事期間：平成25年10月～平成26年3月</li> <li>○ 高杉小学校校舎を増改築〔面積3,412㎡〕（12月10日）</li> <li>○ 高杉小学校屋内運動場を増改築〔915㎡〕（3月14日）</li> <li>○ 文京小学校校舎を増改築〔面積5,138㎡〕（12月11日）</li> <li>○ 文京小学校屋内運動場を増改築〔1,184㎡〕（3月10日）</li> <li>○ 弥生小学校閉校（3月31日）</li> <li>○ 東目屋スキー場の廃止（3月31日）</li> </ul>
平成26年度	<ul style="list-style-type: none"> <li>○ そうまロマントピア天文台 観光政策課へ所管替え</li> <li>○ 弘前市運動公園リニューアル事業 期間：平成26年4月～平成27年5月</li> <li>○ 教育委員に九戸眞樹氏、佐々木健氏が就任（5月20日）</li> <li>○ 教育委員長に教育委員九戸眞樹氏を選任（5月20日）</li> <li>○ 教育長に教育委員佐々木健氏が就任（5月20日）</li> <li>○ 弘前市教育振興基本計画策定（6月）</li> <li>○ 相馬ふれあい館整備事業（講堂・プール・屋外トイレ等解体工事、建築工事、電気設備工事、機械設備工事、駐車場・広場排水整備工事、非常放送設備設置工事） 工事期間：平成26年7月～平成27年3月</li> <li>○ 「絹本著色阿弥陀如来像」及び「紙本著色元三大師縁起絵巻・慈眼大師縁起絵巻附箱」が市指定有形文化財（絵画）に指定される。（7月4日）</li> <li>○ ブックスタート事業を各市立図書館で開始（8月20日から配布。平成26年4月1日以降生まれ対象。）</li> <li>○ 西目屋村と弘前市との間の中学校教育事務委託に関する協定書調印式（10月3日）</li> <li>○ すべての小中学校に防犯カメラを設置</li> <li>○ 岩木川市民ゴルフ場管理棟等不動産取得（2月13日）</li> <li>○ 和徳幼稚園閉園（3月31日）</li> </ul>

年度	事項
平成27年度	<ul style="list-style-type: none"> <li>○和徳幼稚園ことばの教室が弘前市教育センターの所管となり、弘前市幼児ことばの教室として開館（4月1日）</li> <li>○西目屋村の中学生を教育事務委託により東目屋中学校で受入れ開始（4月1日）</li> <li>○教育委員に前田幸子氏が再任（5月20日）</li> <li>○教育委員長に教育委員九戸眞樹氏を再選（5月20日）</li> <li>○弘前運動公園野球場改築事業 工事期間：平成27年6月～平成29年6月</li> <li>○弘前市庁舎本館が国登録有形文化財に登録される（8月4日）</li> <li>○津軽塗を市指定無形文化財（工芸技術）に指定（12月24日）</li> <li>○紙漉沢獅子舞を市指定無形民俗文化財に指定（12月24日）</li> <li>○三和小学校校舎を一部改築〔面積228㎡〕（1月21日）</li> <li>○旧弘前藩諸士住宅（旧笹森家住宅）が国の重要文化財に指定される（2月9日）</li> <li>○裾野小学校校舎を新築〔面積2891㎡〕（2月25日）</li> <li>○自得小学校屋内運動場を増改築〔面積562㎡〕（3月7日）</li> <li>○裾野小学校屋内運動場を新築〔面積911㎡〕（3月28日）</li> <li>○修斉小学校、草薙小学校閉校（3月31日）</li> </ul>
平成28年度	<ul style="list-style-type: none"> <li>○修斉小学校、草薙小学校を統合し、裾野小学校開校（4月1日）</li> <li>○革秀寺のサルスベリ、弘前公園のネズコ、弘前公園のアイグロマツ、弘前公園最長寿のソメイヨシノが県天然記念物に指定される（4月18日）</li> <li>○教育委員に澤田美彦氏が就任（5月20日）</li> <li>○教育委員長に教育委員九戸眞樹氏を再選（5月20日）</li> <li>○津軽塗が県技芸（工芸技術）に指定される（8月15日）</li> <li>○珠洲焼経容器及び蓋石を市指定有形文化財（考古資料）に指定（11月4日）</li> <li>○堂ヶ平経塚を市指定史跡に指定（11月4日）</li> <li>○大成小学校にエレベータを設置（3月24日）</li> <li>○第三中学校にエレベータを設置（3月25日）</li> </ul>

※ 弘前市教育年表の掲載基準について

以下の基準をもとに、弘前市教育年表への掲載事項を整理しております。

1 弘前市の教育行政における重要な出来事

(例) 教育委員の異動について、弘前市教育振興基本計画の策定について、学校の新築・増改築について、文化財の指定について、新たな行事の開始や組織等の改編について、他

2 弘前市全体における特に重要な出来事について

(例) 新市長の就任について、弘前城築城 400 年祭の開催について、他

---

---

平成29年8月 発行

編集・発行 弘前市大字賀田一丁目1番地1  
弘前市教育委員会  
電 話 0172-82-1639

---

---

